

N.º 166

gener
febrer '85

Butlletí
d'Informació
i Activitats

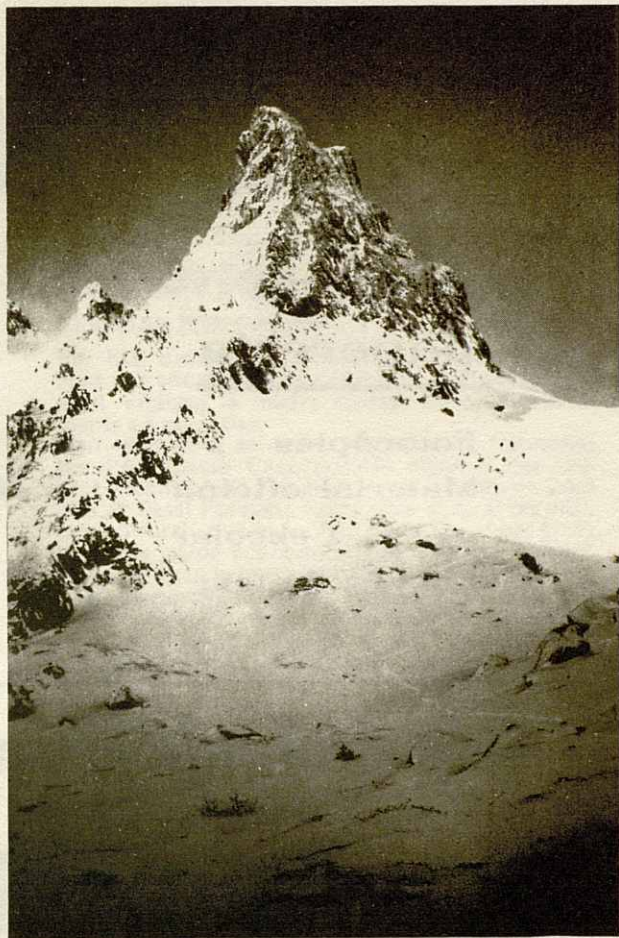

**AGRUPACIÓ
EXCURSIONISTA
GRANOLLERS**

VALLDENEU

llibreria
papereria

Fotocòpies

Material oficina
i escolar

Llibres de text

c/ Joan Prim, 268

Tel. 849 56 29

GRANOLLERS



FOTO
SALVI

PASSEIG ANDALUSIA, cantonada PONENT
BARRI BELLAVISTA - LES FRANQUESES
TELÈFON: 849 38 09

Pu
aqu
am
al c
gen
seu

Im
Car

Dip



SUMARI

Editorial	81
Noticiari Secretaria	82
Noticiari	82
Nota Federació	82
Agenda del Soci	83
Nota Especial	83
Els Parcs Zoològics i la Llibertat Animal	84
Un indret injustament poc conegut. La Serra de Madres	85
IV Curs d'Iniciació a l'Espeleologia	86
Biblioteca	88
Activitats d'Infants	89
Secció de Muntanya	90
Activitats de Muntanya	90
Ressó d'Arxiu	91

Foto Portada: Albert Estapé
Serra de Madres. Agulla de la Ro-
queta o Campanar de Madres
(2.167 metres)

Publicació per als socis i entitats,
aquest Butlletí es financia en part
amb publicitat i la resta amb càrrec
al capítol de Butlletí del pressupost
general d'aquesta Agrupació, la
seva distribució és gratuïta.

Imprès a Gràfiques Garrell - 2
Carrer Indústria, 39 - Granollers

Dipòsit Legal: B - 3851 - 1976

Editorial

FER MAL PER FER MAL ?

Fer mal per fer mal? és el únic títol que se'ns acut per encapçalar aquest escrit, després d'haver estat víctima la nostra entitat de cinc assalts en pocs dies.

Han estat unes setmanes no pas gaire tranquil·les per l'Agrupació Excursionista degut a que una gent incontrolada han entrat, cinc vegades en pocs dies, al Casal Pompeu Fabra dins el qual les entitats culturals que el formen no hi tenen pas grans coses de valor econòmic. Què busquen doncs? Aquesta és la primera qüestió que ens plantejem quan comprovem els fets. Portes i vidres trencats, panys i calaixos oberts amb violència, papers per terra i papers cremats. Per a què? Què motiva a aquests elements a entrar-hi i a obrar d'aquesta manera?

La darrera vegada no hem pas estat els únics de patir aquests fets lamentables perquè les altres entitats que estan al Casal Pompeu (Sardanes, Omnium, Associació Cultural, Joventuts Musicals, Escoltes, etc.) han estat també afectades pels mateixos actes de violència. La qüestió és que s'han posat reixes als accessos més fàcils, les quals ja han estat arrancades pels assaltants, i s'han de pagar els danys causats que, per entitats econòmicament pobres com ho acostumen a ésser les culturals, representen unes despeses importants. Són entitats culturalment riques però econòmicament pobres.

No han estat pas aquestes últimes vegades, les primeres que l'Agrupació ha estat assaltada d'aquesta manera. Anys enrera, una vegada pels volts dels anys quaranta i l'altre l'any 1963, ja hi van haver dues entrades com aquestes, protagonitzades, aleshores, pels elements polítics de moda d'aquells anys. Ara però, davant dels darrers esdeveniments ens preguntem també quina mena de riquesa ha motivat als elements que han entrat al Casal. La minsa riquesa econòmica? La riquesa cultural? Es que potser, aquestes entitats molestes i fan nosa a algú? Interessos d'algun sector social determinat? Què hi pot haver-hi darrera de tot això? No ho sabem però l'estil tan característic de tenir per enemic a la cultura i de volguer destruir i esborrar tot el que ho representi, només respon a un signe i a un color que, per desgràcia, varem tenir que conèixer molt bé, i per força, durant quasibé quaranta anys.

Noticiari Secretaria

Podeu passar per la Secretaria per demanar la renovació de les targetes de la Federació per l'any 1985

Noticiari

La setmana que anava des del 29 de desembre fins el 5 de gener d'enguany, organitzat per la Secció de Muntanya, es va arribar a omplir un autocar amb 38 persones per anar a fer Cursets d'Esquí de Pista a Tignes (Alps Francesos) amb la finalitat de poder practicar després l'esquí de pista i el de muntanya. La valoració general de la setmana i dels cursets és francament positiva.

El passat dia 17 de gener es celebrà l'Assemblea Anual Ordinària de Socis amb molt poca assistència de socis. Es va aprovar el pressupost pel 1985. Es va aprovar augmentar les quotes segons l'índex del cost de la vida i es varen llegir finalment la Memòria del 1984 i els Projectes pel 1985.

La Ràdio Granollers va dedicar, a finals de gener, un programa d'una hora a l'Agrupació Excursionista per parlar sobre l'entitat i sobre l'excursionisme en general.

El proppassat dia 25 de gener, Granollers perdia a un català universal, l'insigne ceramista ANTONI CUMELLA I SERRET. Amb la seva mort desapareixia un home profundament humà, senzill i honest. En resta però la seva obra, el seu tarannà i el seu record els quals perduran sempre.

Antoni Cumella havia realitzat, organitzada per l'Agrupació Excursionista, a Granollers a la Biblioteca Francesc Tarafa la seva II^a Exposició l'any 1932. Del 25-8-32 al 18-9-32.

El passat dia 1 de febrer, a les 10 del vespre, va tenir lloc a la Sala de la Biblioteca de l'Agrupació l'acte de presentació de la memòria de l'itinerari del G.R.- 5 I VARIANT SECTOR MONTSENY - MONTNEGRE que ha preparat i confeccionat la Secció de MUNTANYA de l'Agrupació. És va lliurar un exemplar a cada una de les persones que hi havien treballat.

S'ha portat a terme el cicle de dues conferències a càrrec d'Antoni Jonch i Cuspinera, ex-director tècnic del Zoològic de Barcelona i ex-president de l'Agrupació Excursionista. La primera conferència el dia 8 de febrer que portava per títol Els Parcs Zoològics i la Llibertat Animal i l'altra, el dia 15, sobre El Yellowstone, el primer parc natural del món.

El dimecres 13 de febrer va començar el II CURSET D'INICIACIÓ A LA MUNTANYA organitzat per la Secció de MUNTANYA de l'Agrupació Excursionista amb la col·laboració del Servei de Cultura de l'Ajuntament de Granollers. El curset consta de sis sessions teòriques, d'una taula rodona i de tres sortides pràctiques.

Està apunt de marxar a Sud-amèrica, l'expedició AMAZONES-85. Els hi desitgem sort i èxit.

NOTA FEDERACIÓ

A partir d'ara, el telèfon de Socors a Muntanya és el **692 80 80**

Correspon als bombers de la Generalitat anuleu doncs el ~~253 53 53~~

Agenda del Soci

FEBRER

El dia 17 a MONTSERRAT tindran lloc els actes de la **RENOVACIÓ DE LA FLAMA DE LA LLENGUA CATALANA**.

Els dies 23 i 24 tindrà lloc a Cardedeu el **I CONGRES DELS VERDS DE L'ESTAT ESPANYOL**.

El dia 24 tindrà lloc al terme de Taradell **LA FESTA DE L'ARBRE** organitzada per l'Agrupació Excursionista de Granollers, repoblant part d'un bosc cremat.

MARÇ

Dies 2 i 3: Sortida d'Esquí de Muntanya.

Dies 6, 13 i 20 i 29: Xerrades i cloenda II Curset d'Iniciació a la Muntanya

Dia 9 de març: Acte social i lliurament de premis de l'Agrupació Excursionista de Granollers

Dies 10 i 24: Sortides pràctiques II Curset d'Iniciació a la Muntanya a Taga i Bastiments

Dies 16 i 17: Campament Hivernal de Muntanya.

ABRIL

Dies 20 i 21 Sortida d'Esquí de Muntanya

Dia 21: **III EXCURSIÓ POPULAR DE GRANOLLERS**

Festes Culturals de Primavera —Comissió Fabra—

NOTA ESPECIAL

Una nota interessant?

Som un grup de gent, tots membres de l'Agrupació, que vol portar a bon terme una expedició d'alta muntanya. L'objectiu és assolir un cim d'alçada superior al 7.000 metres. Creiem que amb l'experiència que ja compta l'Agrupació, és factible realitzar-la.

Pensem que hi ha diverses formes d'organitzar l'expedició. A tots ens ve la idea al cap que si aquestes han d'ésser obertes o bé tancades, quantes persones hi poden anar, etc.

Opinem que fóra molt interessant crear un grup fixe de persones que tingués com a principal tasca l'elaboració i la preparació d'expedicions d'alta muntanya. D'aquesta manera es podrien resoldre els petits problemes abans esmentats, a més a més, també serviria per tenir més o menys preparats i experimentats els components del grup.

Això no vol dir que totes les expedicions de muntanya de l'Agrupació hagin d'estar organitzades per aquest grup, sinó, que la seva creació pot ajudar senzillament a realitzar-n'he d'altres. Naturalment tota persona fora del grup que vulgui organitzar expedicions té tot el dret a fer-ho.

Pensem que aquest grup ha d'ésser obert a qualsevol persona que hi estigui interessada, però les expedicions que es puguin realitzar seran tancades les decisions que l'esmentat grup acordi en el seu moment.

Només resta dir que per parlar de tot això hi ha una reunió convocada pel dimecres dia 27 de març, a dos quarts de deu del vespre (sigueu puntuals), a l'Agrupació Excursionista. Tots els interessats no hi falteu !

Els Parcs Zoològics i la Llibertat Animal

Podeu pensar que quin han estat el motiu de triar aquest tema tant específic de "Els Parcs Zoològics i la llibertat animal"

De fet, el mateix Antoni Jonch el va encetar temps enrera en una conferència del Curset d'Història Local organitzat per l'Associació Cultural. Nosaltres hem volgut aprofundir sobre el tema en un parell de xerrades realitzades els passats 8 i 15 de febrer.

L'eix de la xerrada del dia 8, va ser intentar aconseguir que nosaltres, com a homes, baixéssim del pedestal on estem situats, dalt de tot de la piràmide animal, per actuar com a observadors exteriors del tema. No podem comparar mai el nostre concepte de llibertat amb el que puguin tenir els animals. El fet d'un animal ser lliure, silvestre, suposa per a ell un risc constant, una lluita contínua per la supervivència, quan en un parc zoològic té tots els problemes resolts encara que li apareix el problema de

l'oci. Així de sobte ens pot costar d'entendre que un animal al parc en un espai tancat i reduït pugui estar millor en certs aspectes que en estat silvestre.

Això ens ho deia el senyor Jonch amb la seva llarga experiència com a director del Parc zoològic de Barcelona, on al llarg d'aquests anys ha estudiat constantment el que ell tant estima, els animals.

El divendres següent dia 15, a la segona sessió es va passar la pel·lícula realitzada per ell mateix al parc natural de Yellowstone als Estats Units de Nordamèrica. Aquest és el parc més gran del món i ens deixà bocabadats a la nombrosa assistència de la sala per l'espectacularitat de la natura, animals i relleu geogràfic del parc.

Creiem que han estat molt profitosos aquests dos dies i agraïm molt al senyor Jonch el haver-les pogut oferir.

La Comissió Organitzadora



Foto: Maure Luís

Un indret injustament poc conegut, la Serra de Madres

És ja la nit del dia 14 d'octubre quan som al bell mig de Ciutat de Mallorca esperant l'autobús perquè ens torni al port per agafar el vaixell que ens ha de tornar a casa després d'haver passat tres dies magnífics fent, belles i molt interessants, excursions per la Serra Nord o de Tramuntana de l'illa de Mallorca en motiu del **VIII Aplec Excursionista dels Països Catalans**, a la parada, coincidim amb l'Antoni Glory i els companys de la Catalunya Nord amb els quals ja ens coneixem dels Aplecs dels altres anys. Mentre l'autobús no ve, encetem uns i altres la conversa.

Escolteu! Què us a sembla si busquéssim algun cap de setmana per fer alguna sortida conjuntament?.

Oi! tant! Per què no?. Heu estat mai a la serra de Madres?

Sí, vàrem anar una vegada a Noedes però, el mal temps, no ens va deixar fer res.

Doncs va ving! un calendari! Com aniria l'1 i 2 de desembre?

Home mira... en principi bé, bé.

Fet doncs, el dia 1 ens trobem a les 3 de la tarda a la Plaça de l'Ajuntament de Prada i farem una travessia molt ferma, anirem de Coll de Jou a Noedes... Així d'aquesta manera ben original, en una parada d'autobús de Ciutat de Mallorca, es va acordar aquesta excursió que va resultar molt ferma.

El dia 1 ha arribat i, ja som a la Plaça de l'Ajuntament de Prada. No fa massa bo, fins i tot neva, però decidim de totes maneres, col·locar un cotxe a Noedes, com havíem previst, i amb l'altre anar a coll de Jou per passar la nit en un refugi que hi ha molt a prop i esperar l'endemà si fa bo. De moment, el temps no promet pas gran cosa. Ja és de nit quan arribem al refugi i està nevant.

A l'endemà, toca el despertador i... Oh! Sorpresa! El cel és ben estrellat! Vinga va de pressa llevem-nos que fa bo!... Comencem a caminar pel mig d'un bosc magnífic mentre acaba de clarejar. Els arbres estan ben embolquinats per la neu recent caiguda com en una bellíssima postal de Nadal. Ens anem enfilant per la bonica i salvatge raconada de la riera de la Castellana fins que, de mica en mica, se'ns va obrint el paisatge i veiem, il·luminades pel sol, la carena principal i l'Agulla de la Roqueta coneguda també com el Campanar de Madres la qual és una vistosa penya cisellada al NE del pic de la Roqueta. Són uns indrets molt bonics i solitaris...

Oh! guaita una guineu!... Quan ens veu marxa esporoguida obrint-se pas per la neu. Ja amb l'agulla de la Roqueta al darrera, acabem d'assolir la carena. Fa vent i el temps s'està embolicant. Fins aquí arriba Catalunya, ens diu l'Antoni. Amb neu força fonda anem seguint la carena amunt fins assolir per fi, el punt culminant de Madres el pic o Roc de Madres a 2.469. És un vèrtex geodèsic de primer ordre i la panoràmica, per tant, és fabulosa a pesar que el cel es va tapant per moments. Des del cim es domina bona part de l'alt Conflenc, el Canigó, país d'Aude i les Corberes; al nord el proper cim de Bernat Salvatge. Més al nordest; el Baix Languedoc, etc. Fem unes quantes fotografies i davallam cap a l'estany Blau indret també molt bonic. Anem tirant avall pel magnífic bosc de pi negre el qual, a mesura que anem perdent alçada, va passant a bosc de faig fins arribar als conreus i al petit tranquil poble de Noedes.

Hem pogut culminar amb èxit una meravellosa, travessia per una serra injustament poc coneguda i sens dubte de les més belles del Pirineu.

Components: Antoni Glory (Grup Pirinenc Excursionista Nord Català), Salvador López, Albert Estapé, Lluís Font i Joan Mundet.

Joan Mundet i Bellavista



Grup d'Investigacions Espeleològiques de Granollers

IV Curs d'Iniciació a l'Espeleologia

Dates de realització: del 7 de novembre al 12 de desembre.

Inscripcions: 12 Cursetistes

Edat cursetistes: entre 16 i 27 anys

Mitjana d'edat: 20 anys

El programa d'activitats desenvolupades en aquest curs d'iniciació durant els mesos de novembre - desembre, va ésser el següent:

Dia 7 de novembre:

Presentació del Curs, Espeleologia, generalitats; què és i què estudia.

Tècnica i material I: Xerrada sobre materials d'exploració i personal, vestimenta, cordes, nusos, ancoratges, arreu, etc.

L'assistència va ser de 9 cursetistes i la xerrada va córrer a càrrec de Jordi Icart i Castelló.

Dia 9 de novembre:

Tècnica i material II: Xerrada sobre diferents tècniques de progressió, escala metàl·lica i mètodes ascensió sols corda, assegurances per cada cas, ascens - descens.

Pràctiques de nusos.

L'assistència va ser de 10 cursetistes i la xerrada va córrer a càrrec de Jordi Icart i Castelló.

Dia 11 de novembre:

Sortida de pràctiques a les parets de Valldeu.

Es van portar a terme les pràctiques dels diferents nusos més emprats en espeleologia; descens amb davalladors, ascensions i davallades amb escala metàl·lica i mètodes sols corda DED. Pas d'un passamà, desviació i finalment un fraccionament.

L'assistència va ser de 9 cursetistes i 5 monitors.

Dia 16 de novembre:

Classe teòrica sobre Geologia - Morfologia, sense oblidar també la principal responsable de la formació de cavitats, la hidrologia. Es comentaren els diferents tipus de roca on es formen cavitats; les formes; recerca de noves cavitats; el cart; l'aigua; el CO₂; etc, també es projectaren diverses diapositives representatives al tema tractat.

L'assistència va ser de 6 cursetistes i la xerrada va anar a càrrec de Toni Freixes.

Dia 18 de novembre:

Sortida de pràctiques a Sant Llorenç del Munt, avenc de la Falconera. En primer lloc es va realitzar l'exploració, baixada i pujada, amb escala metàl·lica i posteriorment es repetí amb mètode sols corda DED.

L'assistència va ser de 8 cursetistes i 4 monitors.

Dia 23 de novembre:

Fotografia aplicada a l'espeleologia. Com fotografiar; què s'ha de fotografiar; màquines apropiades; material sensible; il·luminació; protecció del material; etc. Es projectaren diverses diapositives del tema.

L'assistència va ser de 6 cursetistes i la xerrada va anar a càrrec de Jordi Icart i Castelló.

Dia 25 de novembre:

Sortida de pràctiques a la Cerdanya. Exploració a la Cova Fou de Bor. Es van repartir els cursetistes en les dues galeries principals, posteriorment es van canviar de galeria per fer l'exploració en la seva totalitat.

L'assistència va ser de 6 cursetistes i 4 monitors.

Resum d'activitats 1984 i projectes 1985



2^a



Excursió Popular de Granollers



GRANDES DIVULGATIVES
D'ESPELEOLOGIA
tema: "topografia subterrània"



**AGRUPACIÓ
EXCURSIONISTA
GRANOLLERS**

ESBOÇ D'ACTIVITATS PREVISTES PER L'ANY 1985

Festa de l'Arbre a Taradell (Osona)
Assistència XVI Renovació de la Flama de la Llengua Catalana (Montserrat)
Acte Social de Lliurament de Premis de l'Agrupació Excursionista de Granollers
Festes Culturals de Primavera
Projecció ANAPURNA EST (d'Enric Lucas i Nil Bohigues)
Aplec de Tagamanent
Focs de Sant Joan
Campament Infantil
Assistència a l'Aplec dels Països Catalans
Concurs de Bolets
Assistència a la IX Marxa de Regularitat del C.E. Garriguenc
XI Marxa Excursionista de Regularitat

MEMÒRIA D'ACTIVITATS DE LA SECCIÓ DE MUNTANYA DE L'ANY 1984

Acostumades sortides mensuals, que durant el primer trimestre van tenir més caire cultural que excursionista
Sortida d'Arqueologia a Céllecs
Visita a la presa de Susqueda
Visita a l'Hospital General de Catalunya
Les acostumades sortides al Pirineu, Montseny, Garrotxa, Pre-Pirineu, Guïlleries, etc, de caire tant social com individual
Entre les darreres, de ressaltar la travessa duta a terme a l'estiu pels afeccionats a la bicicleta de la nostra Secció, des de Irún - Port Bou
Assistència de diversos membres a la Matagalls - Montserrat
Les acostumades arrossades, Travessa del Montseny, encara que una mica espatllada per la "gota freda", assistència a Campaments Generals, Marxes de Regularitat, tant de la nostra entitat com d'altres i II Marxa Popular de Granollers
El pro-passat 7 d'octubre va tenir lloc una Reunió Extraordinària dels membres de la nostra secció (el Congrés), d'on varen sortir una sèrie d'iniciatives
Organització del II Curset d'Iniciació a la Muntanya
Intents de relació amb altres entitats culturals i d'esplai de Granollers
Reorganització de la nostra Secció, sobretot pel que fa a las reunions i sortides fixes mensuals
Creació de més "ambient de Muntanya" a l'Agrupació, sobretot mitjançant passades informals de diapositives els divendres al vespre, obert a tothom
S'ha confeccionat un calendari anual de programació de les sortides fixes, per tal de poder-les combinar millor.
Per Cap d'Any, participació de nombrosos membres de la nostra Secció, un Curset d'Esquí als Alps, amb vistes a la pràctica de l'esquí de muntanya

RELACIÓ DE PROJECTES DE LA SECCIÓ DE MUNTANYA PER AL 1985

Portar a terme totes les iniciatives sortides del Congrés
Preparació, organització i assistència a les sortides habituals, arrossada, boletada, Excursió Popular, Travessa del Montseny

Assistència a Campaments i Marxes de Regularitat
Sortides d'Iniciació a l'Esquí de Muntanyes, així com sortides conjuntes de membres de la nostra secció i de la sub-secció d'esquí de muntanya
Sortides als Alps per les vacances
Sortides, una vegada al mes, d'Esquí de Muntanya (gener - maig)
II Curset d'Iniciació a la Muntanya (febrer - març)
Campament Hivernal de Muntanya (Pirineu Oriental)

ACTIVITATS REALITZADES PEL G.I.E.G. DURANT L'ANY 1984

Campanya de prospeccions a la Serra de Guara. Segueix exploració de la sorgència d'Otin i la sorgència de la Cuca, totes dues en el Barranc del Mascún, de 500 i 135 m. l aproximadament

Campanya Barranc de la Pardina. Han prosseguit durant l'any i principalment per l'estiu, les exploracions i majoritàriament, l'aixecament topogràfic de varies cavitats, entre elles la Cova Gran de la Pardina de 680 m. 1

Assistència de dos membres al Curs de Perfeccionament a Cantàbria, organitzat per l'Escola Catalana d'Espeleologia de la F.E.C.

Durant els mesos de novembre - desembre s'ha organitzat el IV Curs d'Iniciació a l'Espeleologia, amb l'assistència de 12 cursetistes

S'ha projectat el film espeleològic SOTANOS - 83, del CESEM de Manresa. Expedició a Mèxic

Serra de Sant Gervàs. Localització d'una nova cavitat d'uns 50 m. p. i 80 de recorregut.

Recerques i prospecció a la Vall de Toro (Pirineu Català), localització d'un nou avenc.

Escalada a la Galeria superior de la sala del sífó de la Galeria Badalona a la Cova de la Fou de Bor, amb el resultat d'una petita galeria descent de 8 m. l. de recorregut i una perillosa escalada de 16 metres per arribar-hi

Durant el mes de març es van portar a cap les Primeres Jornades Divulgatives d'Espeleologia amb el tema: "Topografia subterrània"

Cova del Serrat del Vent, descobriment d'una nova galeria. Exploració en curs

PROJECTES DEL G.I.E.G. PER L'ANY 1985

Exploració del nou avenc de la Vall de Toro en el Pirineu Català

Topografia del nou avenc de la Serra de Sant Gervàs

Acabar Topografia a la sorgències d'Otin i de la Cuca a la Serra de Guara

Assistència al Curs de Perfeccionament a Cantàbria, organitzat per l'Escola Catalana d'Espeleologia de la F.E.C.

Organització del V Curs d'Iniciació a l'Espeleologia

Sopar Negre / 85

Acabar la Topografia i Exploració de la nova Galeria Granollers a la Cova del Serra del Vent

Inici nous estudis en conjunt amb els companys de Sabadell i Barcelona, a la Cova del Serrat del Vent

Preparació 25 Aniversari del G.I.E.G. 1961 - 1986

Inici Llibre divulgatiu - monogràfic de la Cova del Serrat del Vent, amb col·laboració dels companys del C.E.C. i del U.E.S.

S.E.D.E.G. - 1984

Durant el mes de Juliol, tres membres de la Secció varen culminar amb èxit l'Expedició Alpamayo - 84 assolint al cim de l'Alpamayo de 5.975 metres de la Cordillera Blanca Andes del Perú per la seva aresta Nord

PROJECTES - 1985

Quatre membres de la Secció marxen el mes de Març cap a Sudàmerica per realitzar el descens de tot el riu Amazonas des del seu neixament fins a la seva desembocadura

BIBLIOTECA - 1984

Compra de 125 volums, mapes i revistes diverses

Donacions de 56 volums, així com 1 disc i 1 medalla commemorativa de 75è Aniversari de la U.E. Sabadell

Relligat de 10 volums diversos

PROJECTES - 1985

Començar a confeccionar el fitxer dels volums existents

Continuar potenciant amb novetats la Sala de la Biblioteca per a tots els socis

PRESSUPOST GENERAL 1985

INGRESSOS

Caixa "Amazones"	75.000
Quotes Socis	640.000
Inscripcions socis nous	4.000
Anuncis	60.000
Beneficis Loteria 84	95.000
Venda escuts i segells	1.000
Recaptació actes socials	10.000
Subquotes Seccions	93.500
Aportació Campament Estiu socis	80.000
Ajudes Oficials Secció Infants	60.842
Ajudes Oficials Biblioteca	100.000
Subvenció Federació a G.I.E.G.	45.000
Subvenció Ajuntament Amazones	75.000
Subvenció Ajuntament Curset Muntanya	50.000
Inscripció curset muntanya	22.500
Aportació Socis Curset Esquí	700.000
Targetes F.E.E.C.	90.000
Lloguer de material	30.000
Rebuts pendents de cobrament	8.000
Subvencions pendents de cobrament	54.500
Ingressos varis	10.000
Saldo any 1984	60.931
Ajudes oficials sol·licitades i altres	
col·laboracions especials	174.056
Total ingressos	2.539.329

DESPESES

Targetes F.E.E.C.	90.000
Quotes Federació	36.000
Quotes Casal Pompeu Fabra	48.000
Sou Secretaria	60.000
Material oficina i fotocòpies	8.000
Butlletí	210.000
Correus	20.000
Manteniment local i obres	150.000
Despeses cobrament i gestions	30.000
Centre Informàtica	21.000
Actes socials al carrer	180.000
Conferències i projeccions	90.000
Devolucions i baixes	45.000
Secció Infants	173.200
Biblioteca	148.000
Secció de Muntanya i Curs Esquí	718.000
Curset de Muntanya de la Secció	228.698
S.E.D.E.G.	20.000
G.I.E.G.	109.000
Despeses representació	20.000
Despeses altres entitats	22.000
Compra de material	30.000
Reparació material	10.000
Abonaments pendents any anterior	24.000
Varis e imprevistos	48.431

Total Despeses 2.539.329

Dia 14 de novembre:

Topografia. El perquè d'aquesta; el què representa; què cal representar-hi; què hem de mesurar i amb quin tipus d'aparells cal fer-ho. Es va mostrar els diferents aparells i funcionament. Com dibuixar, escollir escala i representació de signes convencionals.

L'assistència va ser de 4 cursetistes i la xerrada va anar a càrrec de Joan Miralles i Font.

Dia 28 de novembre:

Xerrada de Bioespeleologia. Generalitats, què estudia; hàbitat; famílies; recollida ecològica; etc. Projectió de diapositives representatives al tema.

L'assistència va ser de 7 cursetistes anant a càrrec les classes d'Oleguer Escolà.

Dia 30 de novembre:

Tècniques de fraccionaments i instal·lacions.

En aquesta classe teòrica es va comentar com s'ha de preparar el material abans de l'exploració, com equipar una cavitat vertical, ancoratges, nusos, passamans, desviacions, fraccionaments, elecció de cordes per cada pou, com instal·lar, evitar roçaments, etc.

L'assistència va ser de 4 cursetistes, anant la xerrada a càrrec de Jordi Icart i Castelló

Dia 2 de desembre:

Sortida de pràctiques a Sant Llorenç del Munt. Exploració de l'avenc de l'Esplugu. Es va realitzar l'exploració fins a la cota de -50 m.p. per problemes d'aigua degut a les últimes pluges, utilitzant mètode sols corda DED.

L'assistència va ser de 6 cursetistes i 4 monitors.

Dia 7 de desembre:

Classe teòrica d'Espeleosocors; autosocors; socorrisme; mètodes bàsics per despenjar o recuperar un ferit que resti enmig d'un pou; com cuidar el ferit durant l'espera dels serveis de socors; llocs on podem avisar en cas d'accident. Projectió de diapositives representatives al tema.

L'assistència va ser de 6 cursetistes i la xerrada va córrer a càrrec de Llorenç Canet.

Dia 8 de desembre:

Sortida de pràctiques al massís de Montserrat, exploració de l'avenc dels Pouetons. Es va realitzar l'exploració completa fins als -123 m. p. utilitzant davalladors mecànics i mètode DED per l'ascensió. L'assistència va ser de 5 cursetistes i 3 monitors.

Dia 12 de desembre:

Aquest dia es donava cloenda al Curs d'Iniciació, tot tenint un canvi d'impressions amb els cursetistes sobre la realització d'aquest curs.

A la fi es projectà el film espeleològic SOTANOS - 83.

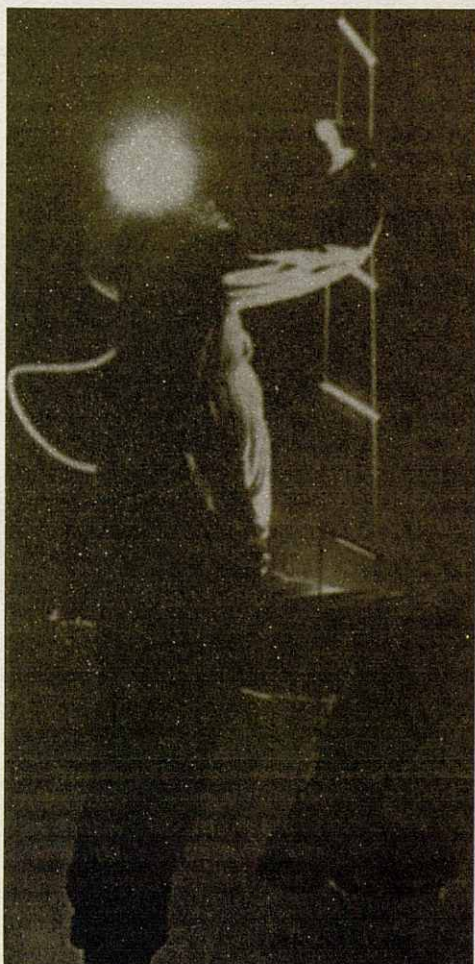

Biblioteca

TÍTOL

Everest, el supremo desafío
Grandes Aventuras del Himalaya
El Montsec i muntanyes veïnes (Guia)
Pallars - Alt Urgell (Guia)

Guia del Ripollès, Osona i Berguedà
Sierra Nevada (Guia)
K-2, la muntanya de las muntanyas
La técnica del alpinismo
Everest sin oxígeno
Hielo, nieve y roca
La topografía
Pequeña guía de meteorología
Meteorología
Com exercir els primers auxílis
Guía de primeros auxílios en montaña
Vivir y sobrevivir en la naturaleza

Cuando la ayuda viene del cielo
Gran Geografía Comarcal de Catalunya (volums 13^e i 16^e)
Història de Catalunya (volum 6^e)
Alpinisme '82
GR-7-2: La Mussara Montagut Montserrat Bellprat
GR-10: Peralejos de las Truchas Valltablado de Rio
GR-6: Barcelona Montserrat
PR-C-1: Reus Puigpelat

MAPES

Massif de la Vanoise
Massif de la Vanoise - Hante Maurienne
Charbonnel - Mont Cenis
Barcelona: Plano - Guia
Roncesvalles - Roncal

St. Miquel de les Formigues - Sta. Barbara
Ripollès - Garrotxa - Vall del Bac
Picos de Europa - Macizo Oriental
Osona (sector nord)
Ancosa - Brufaganya
La Clura - Pic en Cel
Osona - Guilleries (sector Vic - Sau)
Sierra Nevada (sector occidental)
Montserrat
Gerona, mapa provincial i Comarcal

AUTOR

Chris Bonington
Maurice Herzog
Manuel Cortès i Ribelles
A. Solís i M^a Antònia Simó
Jaume Sala i Sivilla
Pablo Bueno
R. Messner - A. Gogma
Andrea Mellano
R. Messner
Gaston Rébuffat
Pierre Merlin
Claus G. Keidel
Günter D. Roth
Margaret Nisbet
Dr. Morandeira i Dr. Ucar
Y. Coinean i L.P.
Knoepffer
S. Stangier
F.G.E.C.
diversos
Club Alpí Suís
Comitè Senders G.R.
" " "
" " "
" " "

I.G.N.
I.G.N.
I.G.N.

R. Vilà - M^a A. Lizarraga
J. Creus - P. Pérez
C. Ex. Pirinenc
C.M. St. Cugat
J.A. Odriozola
A. Bescós
J.M.^a Puchades
J.M^a Puchades

J.M^a Puchades - P. Bueno
J.M. Puchades
Ed. Alpina

Activitats d'Infants

30 de setembre

La primera excursió de la temporada va ser al Castell de Tona. No van venir gaires nens, per por de la pluja. Però en va fer un dia quasi magnífic, amb moltes estones de sol.

Començarem a l'estació de Taradell - Montrodó. És un camí de ferradura molt bonic, planer, que passa entre masies i conreus. Esmorzàrem a l'ermita de Colomer.

Arribats a Tona, abans d'enfilars la pujada al Castell, ens esbargírem una bona estona en un parc infantil, que entre d'altres coses tenia un tobogan molt llarg. Va ser molt divertit.!

Vàrem pujar pel camí més estret i més dret. Trobàrem el Castell tancat i barrat, (a diferència de l'altra vegada que hi havíem estat) imaginem que en un afany d'evitar-

n'he la descomposició a causa dels agents atmosfèrics i humans. Vàrem dinar d'hora, ja que se'ns havia obert la gana en la pujada, i a continuació ens férem un tip de jugar.

La baixada fou per l'altra banda, camí més ampla i planer. Finalment, anàrem a agafar el tren a l'estació de Balenyà, passant pel camí del cementiri de Tona i fent una paradeta per a berenar.

Teresa Madrid

Components de la sortida: Raúl de Miguel, Xavier Martín, Eva Rius, Esteve Collell, Ignasi Pubill, Bernat Coromines, Agnès Feliu, Oriol García, Ferran Botifoll, Josep Galvany, Jordi Bonet, Raquel Resina, Marta Batlles i Noèlia Aixendri.

Monitors: Anna, Gemma, Mari i Teresa

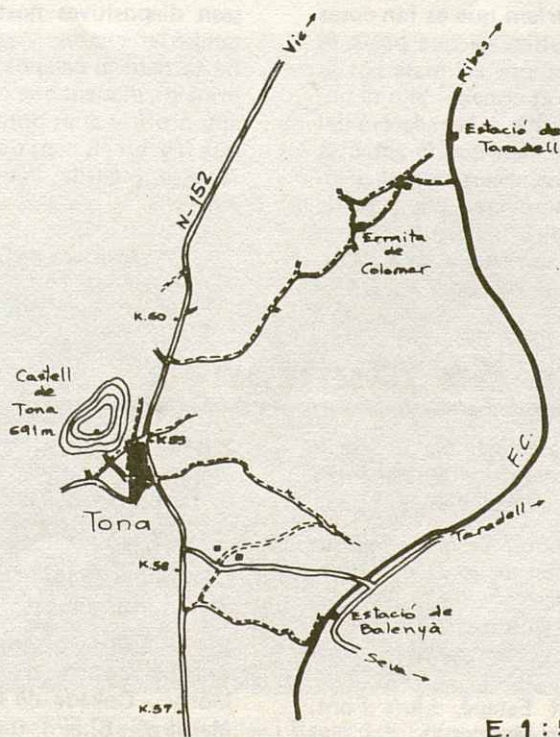

Secció de Muntanya

Un cop més, encetem un any i mirant el calendari per sobre no s'hi veuen massa ponts però bé, ben segur que continuarem sortint tant sovint com poguem.

Rumiant una mica sobre l'activitat que generalment es va fent per aquí a la Secció, ens hem sentit dir moltes vegades que les relacions de sortides al Butlletí semblen llistats de telèfons, que sempre hi surten els mateixos, que no s'organitzen sortides, etc. Si bé, potser les tres coses són veritat, nosaltres som els primers en admetre noves propostes del caire que siguin, tant sigui d'organització de l'espai del Butlletí com de qualsevol altra cosa.

Més d'un al llegir en el Butlletí anterior la llista d'activitats programades per aquest any pot creure que només es fa esquí de muntanya i es fan àpats. Això no és cert i per a poder jutjar realment hauríem, ara quan es publiqui el balanç total de l'any passat, de llegir-lo i veuríem que es fan coses de totes menes i moltes. El que passa és que els noms són sempre els mateixos ja que es publica el que es coneix i se'n té notícia perquè es fa arribar a la redacció del Butlletí. Hi ha molta gent que fa activitat per al seu compte sense necessitar d'un centre a on trobar-se però crec que n'hi ha d'altre que potser sortiria però que el fet de no conèixer gent els fa restar a casa a l'espera d'una activitat que vagi bé.

Nosaltres creiem que l'Agrupació o més concretament la Secció no és un centre organitzador de sortides en el qual ens ho donen tot fet, sinó un lloc de trobada d'amics amb idees i inquietuds comuns per tal de poder fer junts coses, excursions, projectes, etc. Un augment d'aquesta gent provoca una més varietat d'activitats en el nostre àmbit. Per al contrari si aquest nombre minva, provoca que les hores de dedicació per tal de seguir mantenint un ritme d'activitats mínim programades s'incrementi.

En resum, doncs diem que a "Muntanya" es faran moltes més activitats de les programades de bon principi. La veritat d'aquestes dependrà de la gent que hi intervingui a l'organització dels actes, les festes, les sortides, etc, està oberta, de bon grat, a tothom. Sapiguen que a la cartellera de l'Agrupació sempre hi trobareu les sortides a portar a terme, que molts divendres es passen diapositives nostres i que poden ser també les vostres.

Bé tornant al calendari que esmentàvem al principi, diguem que encara que no sigui un any prolífic amb ponts, si més no, esperem que fagi bo els caps de setmana.

Això sí, recorda: "com més serem més riurem".

Albert Estapé i Vilà
Membre de la Secció de Muntanya

Activitats de Muntanya

Últimes activitats realitzades per la Secció de Muntanya o per membres de la mateixa de les quals en tenim constància.

Dies 1 i 2 de desembre: **Serra de Madres (Pirineu Oriental)**: Coll de Jou - Vall de la Castellana - Pic de la Roqueta (2.345 metres) - Roc Negre (2.459 metres) - Roc de Madres (2.469 metres) - Estany Blau - Noedes.

Components: Albert Estapé, Lluís Font, Salvador López i Joan Mundet.

2 de desembre: **Cingles de Bertí**: La Vall Blanca - L'Ollar - T. de Gat Menjat - El Soller de Bertí - Collet de la Freu - C. Barnils - Sant Pere de Bertí - L'Ollar - La Vall Blanca.

Components: Pepi Pagès, Joan Riera, Teresa Riera i Maure Luis.

Dies 8 i 9 de desembre: **Pirineu Oriental**: Tragurà - La Creu de Fusta - Castell dels Moros - Collada de Font Lletera - Puig de Mantinell (2.573 metres) - Coll de Tres

Pics - Coma de Vaca - Coll de Tres Pics.
Tornada al revés.

Components: Teresa Ventura i Ramon Bufí.

8 i 9 de desembre: **La Garrotxa** - Vall de Sant Aniol - Pla del Molí - Pont d'en Valentí - La Farga - Talaixà - La Quera - Salt de la Núvia - Portell de la Guilla - Sant Aniol d'Aguja - Gorja del Citró - Pla del Molí.

Components: Dolors Sanz, Josep Lluís Negro (C.Exta. Parets), Agustina García, Carles Rovira, Josep Forn, Teresa Riera i Maure Luis.

Dies 8 i 9 de desembre: **Pirineu d'Andorra**: Estació d'esquí de Grau Roig - Portella de Joan Antoni - Pic de Montmalús (2.772 metres). Tornada al revés.

Components: Salvador López i Lluís Font (amb esquís) i Albert Estapé, Carme Arasil i Joan Mundet (amb raquetes)

Dia 21 de desembre: **Cingles de Gallifa**: Sant Feliu de Codines - Pla de La Codina -

Torrent de la Pinassa - Sant Sadurní de Gallifa - Serrat de Les Pedreres - Sant Julià d'Uixols - Coll de Rosanes - Castellterçol
Components: Albert Estapé, Núria Grau i Joan Mundet.

Dies 19 i 20 de gener: **Pirineu Oriental**: Núria, Puigmal (2.913 metres) - Núria (amb esquís)

Components: Paco Bolsa, Lluís Font, Carles García, Joan Ma^a Fresnillo, Salvador López i Joan Mundet.

Dia 27 de gener: **Montserrat**: Santa Cecília - Canal de Sant Jeroni - Ermita de Sant Jeroni - Coll de Migdia - Els Ecos - Coll del Port - Santa Cecília

Components: Josep Gargallo, Marisol Bolsa i Bernat Gargallo (fins al coll del migdia i Santa Cecília) i Albert Estapé, Carme Costa, Dolors Busquet i Joan Mundet.

Dies 2 i 3 de febrer: **Pirineu (Vall de Cardós)**. **Travessia amb esquís**: Pista de Tabescan a Boavi - Refugi de Certescan - Estany de Certescan - Coll de Certescan - Pic de



Montserrat: Regió d'Agulles i Regió dels Frares Encantats

Foto: Carme Costa

Certescan (2.853) - Coll de Certescan - Estany Blaus - Noarre - Presa de Graus - Bordeus de Graus.

Components: Paco Bolsa, Salvador López, Lluís Font, Toni Arasa, Toni Soler, Josep Ninou, Joan Bellavista, Joan Baset, Albert Estapé i Joan Mundet.

Dies 2 i 3 de febrer: **Pirineu Oriental**: Travessia: Estació Schf - Masens les Valls (1.050 metres) - Llac d'Habre (Gr. 10) - Estany de Medides - Pic de Lanos - Pic de Me-

dides (2.663 metres) - Llac de Lanos - Vall de Lanos - Estació Schf - Porta - Puimorens (1.550 metres).

Components: Josep Gargallo i Joan Miralles.

Dia 3 de febrer: **Pirineu Oriental**. Carretera Castellar de N'Hug a la Molina - Puigllançada (2.406 metres) - Carretera Castellar de N'Hug a la Molina.

Components: Teresa Ventura i Ramon Buff.

Ressò d'Arxiu

Crònica

Diuen... de Granollers

El dia 7 de desembre, el senyor Pau Vila, explicà la primera lliçó d'"Introducció a la Geografia Física", del curs de Iniciació Geogràfica que té encarregat, a l'Agrupació E. de Granollers.

Començà exposant les diverses teories que es discuteixen sobre la formació de la terra. Parlà després de les èpoques geològiques i de les roques que s'han format al seu través. Posà exemples de la formació de les muntanyes i de la seva edat diferent. Explicà l'acció mecànica i química de les aigües que són les que majorment han contribuït a la "construcció" del paisatge; també es referí a l'acció del glaç i dels vents en el seu treball i denudació constant. Remarcà l'acció de les aigües subterrànies, sobretot en les roques calices. Exposà igualment la feina interessant que realitzen els rius i posà exemples de casa nostra per demostrar l'important paper que tenen en la fisiografia d'un país.

Seguí explicant els altres accidents del terreny i insistí en l'erosió marítima. Recordà després la importància de la Climatologia en la Geografia i acabà amb aquestes consideracions.

A l'endemà, diumenge, al matí, tingué lloc la sessió de projeccions en la qual es mostrà gràficament el que s'havia explicat en la lliçó anterior. Bon nombre d'interessants diapositives foren projectades amb exemples excel·lents de fenòmens fisiogràfics. Durant les projeccions el senyor Vila anà explicant els efectes i les causes que havien produït el fenomen.

En acabar, tant un dia com l'altre, el senyor Vila fou molt aplaudit i felicitat.

Per als dies 21 i 22 estaven assenyalades les dues lliçons "d'Introducció a la Geografia Humana", però ha estat necessari ajornar-les fins el dia 28 l'una i 4 de gener l'altra.

Periòdic Excursionisme
Núm. 43 - 10 gener 1930



"plànols"

COPISTERIA TÉCNICA

- Reprografia de plànols
- Xerocòpies - Amoniac - Semisec
- Ampliacions - Reduccions
- Paper Blanc, Vegetal, Contravegetal
- Poliester, Poliester adhesiu, Acetat Canson
- Fotocòpies - Fotolits
- Encuadernació de Projectes
- Fotocòpies color

Princesa, 50, 1r., 1a.

Telèf. 870 17 04

GRANOLLERS (Barcelona)

Horari de 8 a 13,30 i de 15 a 20 h. Dissabte de 9 a 13 h.



taller de topografia

Tècnics Col·legiats

TREBALLS FOTOGRAMÈTRICS

PLÀNOLS TOPOGRÀFICS

REPLANTEJOS

CUBICACIONS

PERFILS



C/ Princesa 50. 3er. 1a. Tel. 870 14 13

GRANOLLERS

Al servei dels amics excursionistes



Ferreteria LA COMARCA, S.A.

Navarra, 38

Telèfon 870 78 64

Apart. Correus 205

GRANOLLERS

Canon

COPIADORES DEL VALLÈS ORIENTAL, S.A.

COPIADORES
MÀQUINES D'ESCRIURE
ELECTRÒNIQUES
MICROORDINADORS
CALCULADORES

Passeig de la Muntanya, 141 - Granollers. Telèfon 870 99 55