



AGRUPACIÓ EXCURSIONISTA GRANOLLERS

Butlletí d'Informació i Activitats



Foto: Maure Luis

Sortida manifestació Sant Celoni en defensa del Montseny

N.º 171

Gener - Febrer '86

Experiència, Qualitat
i bon preu
al servei de tothom

MADIBILIES
DDV

Marquès de Les Franqueses, 33
Girona, 205
Tels. 849 03 47 - 849 36 20



**AGRUPACIÓ
EXCURSIONISTA
GRANOLLERS**

BUTLLETÍ D'INFORMACIÓ I
ACTIVITATS

C/. Sta. Elisabet, 16 - GRANOLLERS

Adherida a les Federacions d'Entitats
Excursionistes de Catalunya, Nacional
de Camping i Caravaning, Catalana
d'Esquí i d'Espeleologia

FUNDAT L'ANY 1931

SUMARI

<i>Editorial</i>	157
<i>Noticiari</i>	158
<i>Biblioteca</i>	158
<i>Col·laboracions</i>	159
<i>Secció d'Infants</i>	160
<i>Secció de Muntanya</i>	161
<i>Plantada d'Arbres</i>	162
<i>El Montseny, muntanya de les</i>	
<i>Ametistes o muntanya de les</i>	
<i>injustícies</i>	164
<i>Els "cotos" naturals</i>	165
<i>Activitats Espeleologia</i>	167
<i>Activitats Escalada</i>	168

Publicació per als socis i entitats, aquest butlletí es financia en part amb publicitat i la resta amb càrrec al capítol de Butlletí del pressupost general d'aquesta Agrupació, la seva distribució és gratuïta.

Coordinació: Albert Estapé
i Joan Mundet

Dipòsit Legal: B-3851 - 1976

Imprès a Gràfiques Garrell - Granollers

Salvem el Montseny

El propassat 2 de febrer es va celebrar a Sant Celoni una manifestació en contra de l'actual emplaçament de la línia d'alta tensió de 380 kv., que afecta a l'àrea del pre-parc del Montseny en una longitud de 24 km., i on s'ha tallat el bosc en una franja de 30 metres d'amplada. A la convocatòria feta per la Coordinadora per a la Salvaguarda del Montseny varen assistir-hi unes cinc-centes persones, del Vallès, la Tordera i Baix Montseny, que encapçalats en un principi pels Gegants de Sant Celoni i els Grallers de Cardedeu es van dirigir al lloc on s'aixeca la primera torra del ramal transversal que des de Fogars de Montclús baixa a reforçar l'actual estació de FECSA Sant Celoni en una longitud de 5 km., passant per Serra Mercadera, el Ciment i el Turó del Cementiri de Campins.

Mentre un grup d'escaladors penjava a la torre una pancarta que deia "Torres No", es van fer diversos parlaments a càrrec d'assistents pertanyents a la Universitat, al Zoològic, entitats ecològiques, etc., on remarcaren la transcendència negativa pel Parc Natural del Montseny, i entre d'altres denunciaren:

— El negatiu efecte sobre l'ecosistema natural amb repercussions importantíssimes al propi parc, ja que la salvaguarda del Parc passa per la inalterabilitat del Preparc, reserva d'espècies autòctones que fan de pont entre vall i muntanya.

— Els efectes de l'erosió del sòl, ja que els traçats dels pendents són de prop del 80 0/o quan la llei prohibeix que aquessts siguin superiors al 20 0/o.

— La desfeta estètica del Montseny, ja que entre línies elèctriques i pistes, gens estudiades científicament i ecològicament, fan que actualment el Montseny sembli un paper quadriculat.

— La ignorància total per part de FECSA en quan a la normativa existent, problemes que s'haurien evitat en el cas d'haver fet passar la línia una mica més al sud, evitant la zona del Preparc.

— Les responsabilitats d'Ajuntaments i institucions públiques en donar l'autorització del projecte, quan la vida dels municipis del Montseny i dels voltants, passa estretament vinculada a la pròpia vida del Montseny.

En quan a l'Agrupació Excursionista, que va ésser representada a la concentració, s'adhereix totalment a la Coordinadora, i denuncia la gestió administrativa realitzada al Montseny durant els darrers anys, i en particular els darrers deu, i fa constar com la denúncia feta l'any 1978 mitjançant el dossier "El Montseny Negre" el qual s'ha tingut en l'oblit, de la mateixa manera que es té en l'oblit la normativa i la legislació existent amb respecte al Parc Natural del Montseny, que, com recordem, la UNESCO en el seu programa "Men and Biosfera" el reconeix com a **Reserva Mundial de la Biòsfera**. Ara que si seguim així, anem camí de que el gremi d'escombraries l'anomeni monument exemplar d'incoherència administrativa dels Parcs Naturals.

Maure Luis

NOTICIARI

Un cop rebuda la certificació oficial del permís, els 9 membres de l'Agrupació que participen a l'expedició LENIN-7000 al Pamir, han fet efectiu, a finals de febrer, al Comitè d'Esports de l'URSS el 20% de l'import que costa el desplaçament des de Moscou al camp base internacional que s'anomena Ashik-Tash i l'estada en el mateix per poder intentar l'ascensió al cim del Pic Lenin de 7.134 metres.

L'Agrupació Excursionista s'ha adherit a la Coordinadora per la Salvaguarda del Montseny que està formada per diferents municipis de la Conca de Tordera.

El farmacèutic i naturalista granollerí Antoni Jonch i Cuspinera que durant molts anys ha estat director del Parc Zoològic Barcelonès, el 14 de febrer va rebre a Barcelona un homenatge per part d'antics companys integrats en diverses societats culturals de la ciutat Comtal i de Granollers. A l'acte hi assistiren més de 300 persones.

El passat dissabte, dia 22 de febrer, amb la Plaça de la Porxada plena de gom a gom, van tenir lloc els actes de reinauguració de les obres de la Porxada, les quals han estat realitzades pel Servei de Restauració i Catalogació de Monuments de la Diputació de Barcelona.

El soci Maure Luis ha fet donació a l'Agrupació d'un Llibre Honor magníficament enquadernat i relligat per ell mateix. Aquest llibre servirà perquè hi signin persones importants que passin per l'Agrupació i que la Junta cregui oportú

"ALPINISMO" "Garrido bate el record mundial de permanència en altura". Amb aquest titular sensacionalista ha aparegut a tots els diaris la molt respectable ascensió d'aquest xicot al cim de l'Aconcagua però no acabem d'entendre del tot, perquè això no és pas precisament alpinisme com ho titulen els diaris, potser sigui circ o simplement un rècord, però alpinisme evidentment que no ho és.

El passat dia 28, a la Sala d'Actes de Museu va tenir lloc la presentació del llibre Estudis editat per l'Ajuntament de Granollers, aplega un recull de textos sorgits de les ponències realitzades en el curset d'història local realitzat l'any passat per l'Associació Cultural. Els autors són Salvador Llobet, Antoni Jonch, Josep Estrada, Jordi Pardo, Jaume Dantí, Jordi Baulies, Joan Garriga, Albert Camps, Joaquim Ledesma, Joan Vilarroya i Àngel Casals. El disseny gràfic ha estat a càrrec d'en Vicenç Viaplana.

BIBLIOTECA



COMPRES DE LLIBRES

Dates i dades excursionistes

Topans d'enyor

Conocer la naturaleza

La ascensión al Everest

Flora dels Països Catalans

Vallès Oriental: Catàleg Monumental Vol. 1 i 2

Combat al temps

L'arbre i el vent

Receptes de la 2.^a Exposició-Degustació de Llerona

La Perla del Vallès. Ntra. Sra. Belulla (edició facsímil)

Gran Geografia Comarcal: Cartografia, 19

Història Natural PP.CC., 3

C. Albesa

D. Faig

Rodríguez - Ballesteros

J. Hunt

O. de Bolòs - J. Vígó

J.M. Martí i Bonet

J. Llacuna

D. Faig

Diversos

T. Palmarola

Diversos

Diversos

Col·laboracions

Serra Boumort

Dies 7 i 8 de desembre del 1985

CABÓ — BARRANC D'INGLADA — SENYÚS — BORDA DE LA PASTORA
CAP DE BOUMORT

Feia anys que teníem ganes d'anar a conèixer una mica la Serra del Boumort de la qual sempre passàvem de llarg per anar cap al Pirineu i mai ens hi havíem aturat, encara a fer-hi cap excursió.

La Serra del Boumort és un massís interior del Pre-Pirineu situat a la comarca de l'Alt Urgell, al límit amb el Pallars Jussà i el Pallars Sobirà. S'esten en direcció Oest-Est entre les conques del Noguera Pallaresa i del Segre. És un indret molt solitari tot i que es veu que abans havia estat força transitat.

La vegetació, llevat d'escadussers claps mediterranis a la zona basal, és bàsicament de tipus submediterrani i hi abunden els boscos de pinassa i, immediatament, de pi roig. Per damunt dels 1.600 - 1.700 metres hi ha constituït el límit meridional del pi negre. És una serra poc freqüentada pels excursionistes d'avui en dia, potser per la tendència que en general té la gent actualment d'anar quasi única i exclusivament a fer muntanya al Pirineu com si la muntanya baixa i mitjana no existissin ni tinguessin el seu encant, nosaltres encara som dels que pensem que cal coneixer-ho tot.

Després de trobar-nos a Organyà amb el Lluç de Berga, arribem ja de nit al poble de Cabó. Fa fred i pel carreró no hi ha ningú, només un home gran que queda una mica sorprès de veure'ns en aquell racó de món a aquelles hores. Li diem que volem a anar a dormir un tros més amunt cap al barranc d'Inglada, per a l'endemà pujar dalt del Boumort. L'home es preocupa perquè diu que passarem fred però el tranquilitzem dient-li que portem tendes i bons sacs de dormir, només aleshores ens explica el camí que ens cal seguir.

Avancem un tros més amb els cotxes i parem les tendes sobre un prat del costat del camí. L'endemà s'aixeca el dia mig ennuvulat i seguim a peu per la pista amunt, des de la qual anem gaudint d'una bona panoràmica de les cingleres del Boumort un xic espolvorajades de neu i del barranc d'Inglada el qual es forma a sota mateix del Cap del Boumort. Més amunt trobem el poble deshabitad de Senyús el qual està al cap d'avall de la Vall de Senyús seguim Vall d'Inglada amunt fins que trobem la borda de la Pastora la qual esta en perfecte bon estat i l'utilitzen els pastors per a dormir-hi. Aquí s'acaba la pista i ens trobem ja sota mateix del cim del Boumort. Tirem amunt pel magnífic bosc de pi negre ja però, amb la boira que ens envolcalla fins arribar dalt del Cap del Boumort de 2.070 metres punt culminant de la serra. Llàstima que la boira no ens deixa veure la panoràmica que ben segur s'albira des d'aquí dalt on hi arriba el bosc! Encara no hem acabat de dinar que ja es posa a nevar i, a mesura que anem davallant, la neu es va convertint amb aigua fins que arribem a baix, on hi tenim les tendes i els cotxes, ben negats. Què hi farem! De totes maneres l'excursió ha estat del tot interessant i molt bonica i ens ha donat l'oportunitat de conèixer una altra de les serres de Catalunya que encara no havíem visitat mai i que mereixen ser-ho.

Components: Paco Bolsa, Toni Arasa, Josep-Lluís Ninou, Carles García, Salvador López, Josep-Maria Mérida, Lluç Escànez, Josep Gargallo i Joan Mundet.

Joan Mundet i Bellavista

SECCIÓ D'INFANTS

Excursió a Sant Joan (Vilamajor)

Dies 26 i 27 d'octubre del 1985

A la reunió que tinguérem, el dia 11, monitors i infants, decidírem fer la travessa Sant Roc - Santa Susanna - Sant Elies - Santa Margarida, és a dir, pujant cap a Santa Susanna, agafar castanyes per menjar-nos-les a Sant Elies, on dormiríem, i l'endemà baixar cap a Santa Margarida, on agafaríem l'autobús que ens duria a l'estació de Palautordera.

A causa de l'horari de l'autobús d'anada, invertírem l'itinerari d'aquesta manera: Santa Margarida - Sant Joan (dormir) - Sant Elies - Santa Susanna - Sant Roc.

Doncs bé, ni una cosa ni l'altra. Aquell cap de setmana va resultar remullat i per no suspendre l'excursió, cosa que ens sabia molt greu la retatàrem.

Després que l'autobús ens deixés a Santa Margarida, caminàrem uns 2 quilòmetres fins un refugi abandonat que coneixíem. En arribar, i abans de posar-nos a jugar, férem el tallet a les castanyes, que havíem comprat, conscients que no en trobaríem. A les fosques, jugàrem a l'assassi i d'altres jocs propicis, mentre es torraven les castanyes. Un cop fetes, sopàrem i férem la castanyada, animada pels acudits dels participants.

L'endemà, continuàrem pujant cap a Sant Joan. No poguérem ni esmorzar pel camí, puix quan intentàvem fer-ho, se'ns posà a ploure i haguérem de plegar la paradeta, posar-nos la capalina i sortir pitant. Així que quan arribàrem al refugi de Sant Joan, de primer acabàrem d'esmorzar, i després ens dedicàrem a explotar l'Hostal de Can Nadal, en runes actualment. Vàrem trobar-lo molt interessant, devia haver estat preciós: moltes habitacions, totes amb xemeneia, una cuina grandiosa... Llàstima que fos abandonat! Ara resta destrossat pel temps i l'incivisme. També férem una sortida de prospecció per trobar la mina de Can Nadal. La trobàrem però no s'hi podia agafar aigua. Al tornar a ploure fortament, ens reunírem al refugi i jugàrem una bona estona fins que ens decidírem a buscar l'altra font que hi ha pel camí de Sant Elies

No la trobàrem, era massa amunt i com que ja era hora de dinar, vam girar cua i demanàrem aigua a Can Planell. De retorn, els companys que s'havien quedat "de guardia" ens comunicaren que allà mateix hi havia una font, segons els havien dit uns arrossaires. Bé, vaja, si més no, l'excursió serví per obrir la gana.

Abans de dinar preparàrem la macedònia de fruites, que va resultar molt bona, per cert. Havent dinat, altra volta a explorar les dependències de l'Hostal. I cap a tres quarts de cinc empenquèrem el retorn, per variar, amb pluja. Vàrem haver de córrer bastant per no perdre l'últim autobús, que sortia de Sant Esteve de Palautordera a les 7. Sort en tinguérem d'un autocar "fantasma" que ens portà un tros avall!

Mentre esperàvem el tren, després de llarga deliberació, resultà escollit el nom "GRIPPAUS" pel nostre grup, essent el nostre himne "El gripau blau"

Teresa Madrid

Assistents: Oriol García, Ignasi Pubill, Claudi Vives, Raquel Santos, Miriam Muel, Marta Batlles, Josep Galvany, Raul de Miguel, Mònica Clarés i Sònia Giménez.

Monitors: Jaume, Meri, Montse i Teresa

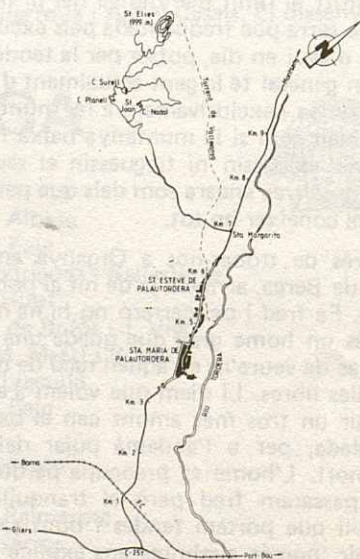

SECCIÓ DE MUNTANYA

Darreres activitats de la Secció de Muntanya de membres de la mateixa de les quals en tenim constància:

Dies 19, 20, 21 i 22 de setembre: **Pirineu Central:** a) Pla d'Estan - Refugi de la Renclusa - Coll d'Alba - Dent d'Alba, 3.136 metres - Coll Cordier - Pic Le Bondidier, 3.185 metres - Pic de la Maladeta, 3.308 metres - Coll Malaït - Pic Malaït, 3.350 metres - Punta Astorg, 3.355 metres - Pic del Mig, 3.346 metres - Coll del Mig - Pic de Coronas, 3.293 metres - Coll del Mig - Portillo Inferior - La Renclusa.

B) La Renclusa - Estany de Paderna - La Renclusa - Coll de la Renclusa - Pla d'Aigualluts - Pla d'Estan - La Renclusa.

C) La Renclusa - Pla d'Estan - Portillo de Benasc - Pic de Salvaguarda, 2.738 metres. Components: Marisol Bolsa, Bernat Gargallo, Josep Gargallo i Joan Mundet.

Dies 7 i 8 de desembre: **Serra del Boumort (Pre-Pirineu):** Cabó - Barranc d'Inglada - Senyús - Borda de la Pastora - Cap de Boumort, 2.070 metres - Tornada al revés.

Components: Paco Bolsa, Toni Arasa, Carles García, Josep-Lluís Ninou, Salvador López, Josep-Maria Merida, Lluç Escànez, Josep Gargallo i Joan Mundet.

Dies 11 i 12 de gener: **Pirineu Oriental:** Meranges - Refugi d'Engorgs (J. Folch i Girona) - Puig Pedrós, 2.911 metres - Estanys de Malniu - Meranges

Components: Josep Gargallo i Joan Miralles.

Dia 19 de gener: **Pirineu Oriental (Serres de Roda i Verdadera):** Palau-Savardera - Ermita de Sant Onofre - Sant Pere de Roda - Castell de Sant Salvador - Pla d'Estan - Serrat de C. Berta - Coll de Perafita.

Components: Núria Grau, Joan Arenas, Alexandre Arenas, Alfons García, Maritxell García, Gemma Tintó, Alfons García R., Assumpta Nogueres, Teresa Riera, Daniel Maldonado, Albert Estapé, Joan Mundet i Maure Luis.

Dies 25 i 26 de gener: **Pirineu Oriental: Ascensió amb esquís a la Tossa Plana de Lles:** Lles - Refugi de Cap de Rec - Tossa Plana de Lles, 2.898 metres - Tornada al revés.

Components: Salvador López, Albert Estapé, Josep-Lluís Ninou, Núria Grau

Dia 2 de febrer: **Montseny. Ascensió al Turo de l'Home amb esquís:** Montseny (poble) - Coll d'en Planes - Turó de l'Home, 1.712 metres - El Vilar - La Costa del Montseny - Can Cristòfol - Can Dansa - Poble de Montseny.

Components: Paco Bolsa, Josep-Lluís Ninou, Salvador López, Lluís Font, Albert Estapé, Lluç Escànez i Joan Mundet.

Dia 8 de febrer: **Montseny. Ascensió al Turo de l'Home amb esquís:** Santa Fe - Turó de l'Home, 1.712 metres - Santa Fe.

Components: Toni Arasa

Dia 9 de febrer: **Montseny. Ascensió al Turo de l'Home amb esquís:** Santa Fe - Turo de l'Home, 1.712 metres - Santa Fe

Components: Paco Bolsa, Juanma Fresnillo i Toni Arasa.

Dies 15 i 16 de febrer: **Pirineu Oriental. Travessia amb esquís:** Porte de Puimorens - Estany de Lanós - Coll de la Grava - Pic de la Grava, 2.678 metres - Coll de la Grava - Estany de les Bulloses - Montlluís.

Components: Paco Bolsa, Josep Gargallo, Lluís Font, Lluç Escànez i Joan Mundet.



Serra del Boumort
Borda de la Pastora i Barranc d'Inglada

Foto: Paco Bolsa

Plantada d'Arbres

Granollers.- El diumenge passat dia 23 es va portar a bon terme a Puig d'Olena (Sant Quirze de Safaja), la III^a Diada de l'Arbre organitzada per l'Agrupació Excursionista de Granollers.

La plantada es va realitzar dintre l'extensa zona de bosc que fa quatre anys va ser greument sinistrada per un incendi.

L'assistència a la plantada ha estat realment important i massiva, 438 persones. Es varen plantar 3.800 pins i després que van ser tots plantats es va realitzar un concurs de dibuix pels petits i també pels grans els quals estaran exposats a l'Agrupació Excursionista a partir de la setmana que vé.

Un bon dinar per a tothom al bosc mateix i el lliurament, a tots els assistents, d'una làmina al·legòrica a la diada, varen cloure aquesta senzilla però important jornada per ajudar a repoblar les zones de bosc cremades, i a la vegada, intentar i ajudar a comprendre i a estimar la natura.

Varen col·laborar-hi els Departaments d'Acció Cívica i del Medi Natural de la Generalitat de Catalunya aportant els plansons i cobrint una part important de les despeses. L'Ajuntament de Granollers cedint eines i un aparell de megafonia i l'Ajuntament de les Franqueses cedint també eines.

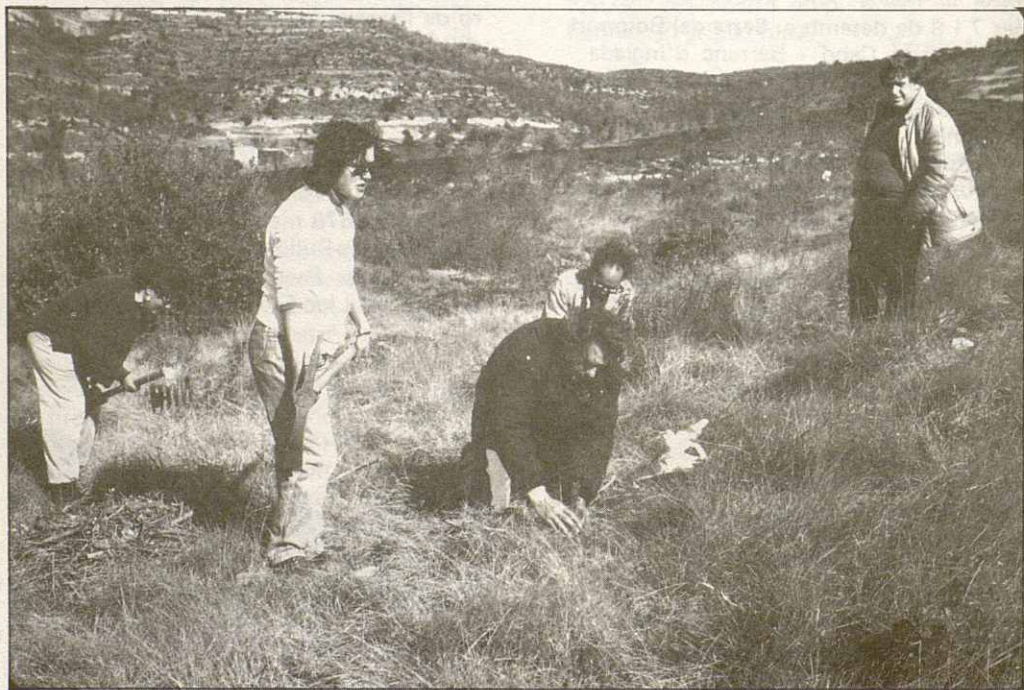

Plantant els arbres

Foto: Pere Pujol



Foto: Maure Luis



Foto: Maure Luis

El Montseny, muntanya de les Ametistes o muntanya de les injustícies?

En aquests moments, en que l'opinió pública, sembla estar cada cop més preocupada pels temes de salvaguarda de la natura i que sembla que almenys en alguns sentits la classe política també s'ho ha fet seu, la qual cosa altrament, no significa cap mena de garantia, per dissort. Sembla realment increïble que es puguin dur a terme atemptats als nostres sistemes naturals, almenys amb la gosadia i impunitat, com és el cas de l'anorreament de moltes hectàrees dels boscos montsenyencs, per a la instal·lació de línies d'alta tensió i de conducció elèctriques. En les que per la graponeria tècnica, del tot posada de manifest, fins han arribat a emprar, herbicides dels més virulents que han acabat amb totes les formes de vida biològica de les zones afectades i dels voltants.

La petja de la graponeria és del tot evident. S'us convida a tota la ciutadania del país, encara sensible a les agressions arbitràries que visiteu el nostre maltractat Montseny. La millor pedagogia activa, les millors evidències les trobareu si us enfileu de Sant Celoni cap a la carretera de Santa Fe. Bastant abans d'arribar a la vila de Campins, començarà l'espectacle necrològic, la urpa matussera, es posa en evidència. A veure qui és que es pot creure que a les acaballes del segle XX es puguin enderrocar grans superfícies, encara que siguin linials dels nostres migrats boscos, sense avaluar en absolut llur impacte, i si no és així, emplaço als agressors a què demostrin el contrari. És que potser en aquests moments no hi ha altres alternatives? Potser no tenim a mà jurisprudència i exemples d'altres països més civilitzats almenys en aquests aspectes que fan passar ja de molt temps aquests tipus de conduccions soterràniament?

Ara ja s'ha arribat massa enllà!, no és tan sols l'agressió estricta, allò que és insultant pels homes i el territori montsenyenc, sinó el procedir. Que si quelcom els pot definir en paraules, sols hi caben, la insensibilitat i l'egoisme.

Vell Montseny, qui t'ho havia de dir. Muntanya cantada pels poetes, per les belleses. Visitada i respectada pels estudiosos. Manyagada i estimada per la gent que viu pels teus lloms i carenars. Milers d'infants dels país han peregrinat fins avui per les fondals i planes, per amaran-se de tes gemors, de ta profunda, rica i divertida vida biològica.

El mal que t'han fet ja és irreversible. La impotència ens crema la sang. Els autors de tes malures i malvestats i llurs obres, però, ací estan. I en aquest cas sí que l'expressió evangèlica "els coneixereu per les seves obres...", és d'una evidència absoluta. Tots els responsables d'aquesta greu malifeta, estaran imborrables en les cicatrius dels carenars montsenyencs i en els cors de totes les persones que l'estimen.

Martí Boada
Publicat a Plaça Gran

ELS "GOTOS" NATURALS

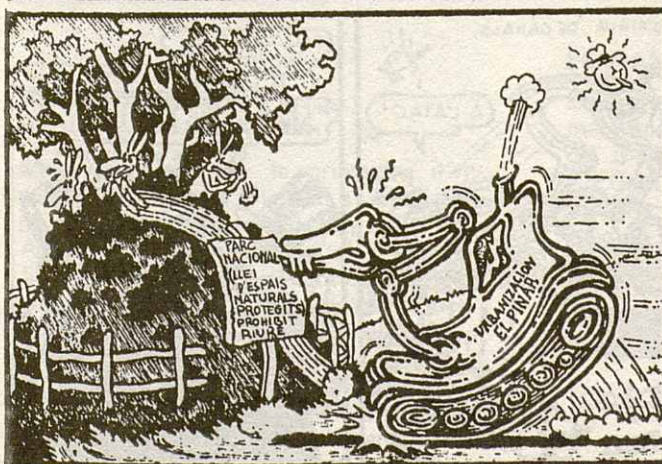
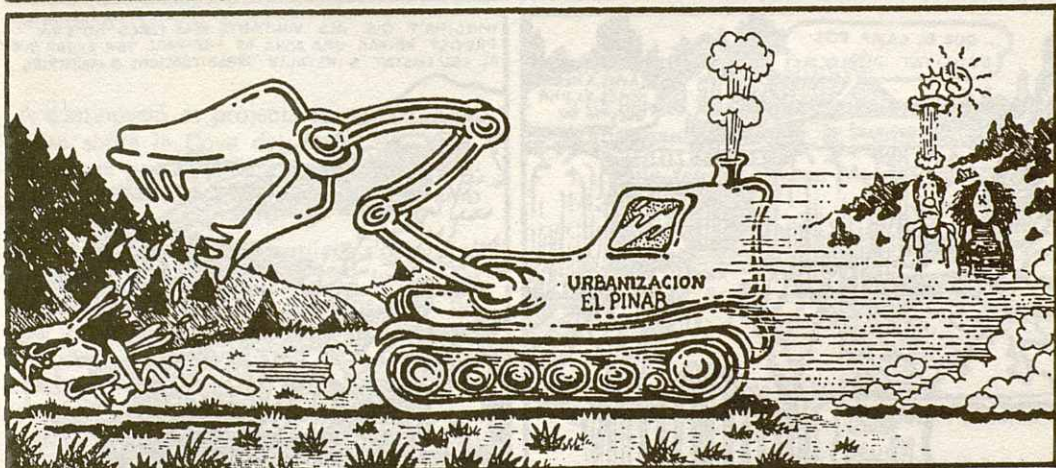

... O SIGUI, PROTECCIÓ PER A L'HOME I TOT EL SEU VOLTANT, QUE LES CIUTATS FOSSIN MENYS MASSIFICADES I BEN PLANIFICADES...

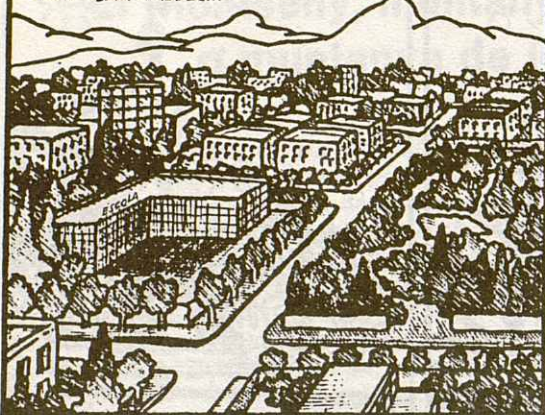

... QUE LES URBANITZACIONS ESTIGUESSIN CONTROLADES I LIMITADES A LES NECESSTATS REALS, QUE LES ZONES INDUSTRIALS NO ESTIGUESSIN CONCENTRADES I QUE ES TROBESSIN LLUNY DE LES ZONES DE RESIDÈNCIA...

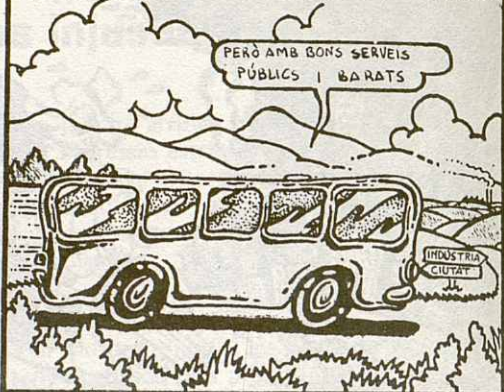

... QUE EL CAMP FOS D'UTILITAT PÚBLICA

AMÉS, A MÉS NOMÉS ÉS UNA QÜESTIÓ DE TEMPS

TERRIBLE! SÍ.

PROPIETAT PRIVADA GOS PERILLÓS!



IMAGINA'T QUE ALS VOLTANTS DELS PARCS NO S'HA PREVIST DEIXAR UNA ZONA DE PRE-PARC PER EVITAR QUE AL SEU COSTAT S'INSTAL·LIN URBANITZACIONS O INDÚSTRIES...



... I COM LA LLEI NO DIU RES DE RECS D'AIGUA, DE CANALS, NI D'ATMÒSFERA

A L'ATAÇ!

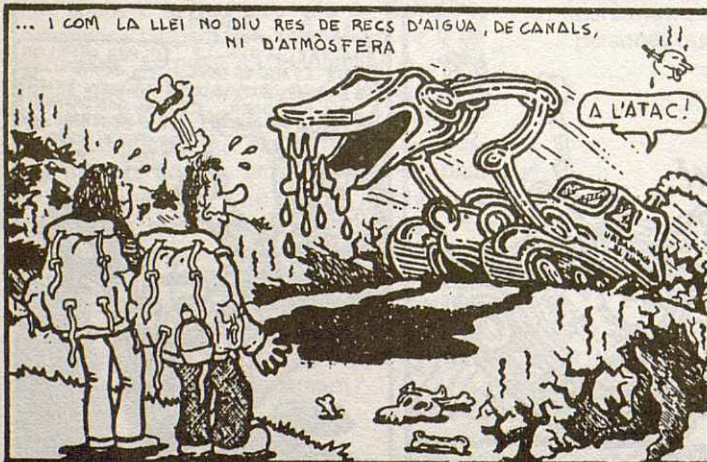

I ELS CIENTÍFICS QUE DIUEN

NI ELS HI HEM PREGUNTAT

AH! BE... EN AQUEST CAS... M'HAVIES ESPANTAT

ÉS QUE SOU COM A NENS!



PUBLICAT A LA REVISTA INTEGRAL Nº 12 (maig, 1980) DIBUIXANT: MAX

Activitats Espeleologia



XV SOPAR NEGRE /85

El propassat dia 14 de desembre del 1985, es va portar a cap el XV Sopar Negre que com ja és conegut cada any organitza el G.I.E.G. Aquest any hi ha hagut un notable increment d'assistents; hem estat 66 persones joïoses de trobar-nos o gaudir d'una festa tan simpàtica com és aquesta.

Després del Sopar es van escollir els nous Hereus i Pubilla foscior/86, Jaume Marqués i Mari Lucero, varen deixar el seu lloc als seus substituïts, Francesc Morell i Agnès Trinidad, des d'aquí la nostra més cordial felicitació.

A continuació es projectà la pel·lícula en video sobre la Cova del Serrat del Vent, realitzada per TVE Circuit Català pel programa Comarques, en col·laboració amb el G.I.E.G.

Ja per a cloure aquesta vetllada s'organitzà un simpàtic joc anomenat "El joc de les Parelles de G.I.E.G.", el qual ens va fer passar una divertida estona al temps que es repartiren nombrosos regals.

Una bona organització per part dels mateixos a excepció de la del reconegut restaurant granollerí, que no va gaudir en cap moment de la seva anomenada solvència.

VI CURS D'INICIACIÓ A L'ESPELEOLOGIA 1986

S'està preparant per la primavera d'enguany, el VI Curs d'Iniciació a l'Espeleologia que organitza com cada any el G.I.E.G. Aquest es realitzarà des del dia 7 de maig fins al 11 de juny '86, donant un total de 9 classes teòriques i 5 sortides de pràctiques. La finalitat del mateix és la de donar a conèixer aquesta ciència a la mà d'un esport tan complert i tècnic com és l'Espeleologia. Està obert a tothom. S'enviarà programa apart informant més detalladament del mateix.

BIBLIOTECA DE G.I.E.G.

La Secció de Biblioteca del Grup d'Investigacions Espeleològiques de Granollers, ha rebut un fons de 24 revistes donades pel soci Alfons García i Rojas. Per la seva vàlua agraïm aquesta donació desinteressada per part del qui alhora és president de l'Agrupació Excursionista de Granollers.

ACTIVITATS DEL G.I.E.G.

3 de gener: **Avenc de l'Espluga (-120)**

Components: J. Claper, B. Homs i F. Roma

1 i 2 de febrer: **Avenc Montserrat Ubach (-120)**

Components: J. Clapés, B. Homs, J. Roma i F. Roma

9 de febrer: **Avenc de la Perla (Garraf)**

Components: J. Clapés, J. Roma, J. Icart i F. Roma

23 de febrer: **Cova de la Falconera.**

Components: B. Homs, J. Clapés i F. Roma

PENSANT AMB L'ESTIU

El proper estiu sortiran de Granollers els membres "CANTÀBRIA'86" amb la intenció d'assolir el fons del sistema GARMA CIEGA-CELLAGUA de - 864 m. de profunditat.

L'equip estarà format per un mínim de tres espeleòlegs del G.I.E.G. i preveu una permanència d'unes setanta hores. Més endavant donarem més informació sobre el tema.

Activitats Escalada

S.E.D.E.G.

Zona: Castelldefels

Via: Chumi-Chumez VIª 1er pas, llargada 90 m.

Componets: Joan Escobar, Iñigo Insausti i Pep Roma

Data: 12 de gener del 1986

Zona: Castelldefels

Via: Nose V+90 m.

Componets: Joan Escobar, Iñigo Insausti

Data: 26 de gener del 1986

Data 8 de febrer

Cascada de gel de Elisabet MD + de 55 m i 85-90 graus

Components: Salvador Arabia, Josep Vila i dos amics més.

Aquesta escalada es troba al grup de Costa Freda, indret molt bonic i interessant a la vegada.

PRIMERES JORNADES DE GLAÇ A GUARDIOLA DE BERGUEDÀ

Els passats dies 24, 25 i 26 de gener es van realitzar les primeres Jornades de Glaç de Guardiola de Berguedà gràcies a l'empenta de gent com en Joan Quintana i d'altres.

La assistència va ser nombrosa doncs s'hi trobava gent provinent de França, Madrid, Aragó i Catalunya. També hi van ser presents les firmes comercials Kamet, Colma i Charlet representat per el grup vertical i es pogueren provar els materials que presentaven; piolets, els nous crampons de puntes frontals intercambiables, molt interessants per a la pràctica de les escalades en cascades.

L'activitat es va portar a cap a la cara Nord del Pedraforca encara que no hi havia massa gel. Des de les 9 del matí fins les tres de la tarda es feien les sortides de pràctiques

a les diverses cascades situades sota el refugi. Durant la tarda es passava una pel·lícula o diapositives i s'acompanyava d'un col·loqui molt interessant sobre material, assegurances i tècniques d'escalada en cascades de gel.

L'activitat feta en aquestes jornades foren totes les escalades a les cascades sota el refugi i la columna del Verdet totes elles molt interessants pero calia una mica més de glaç. Vam ser presents en aquestes Jornades en Josep Vila de Centelles i en Salvador Arabia.

Salvador Arabia



Foto: Revista VÈRTEX

ARQUITECTURA

C/ Princesa, 50, 2.ºn, 1.ª - Tèlèfono 870 50 98

GRANOLLERS



“plànols”

COPISTERIA TÈCNICA

Princesa, 50, 1.ª. 1.ª.
GRANOLLERS (Barcelona)
Telèfon 870 17 04

Horari de 8 a 13,30 i de 15 a 20 h.
Dissabte de 9 a 13 h.

- Reproducció de plànols, des de suports opacs a paper vegetal o polièster.
- Ampliacions i reduccions de plànols a escala o format DIN.
- Reproducció de plànols per transparència.
- Especialitats océ: paper, vegetal, polièster, polièster adhesiu, acetat, Canson, aquarella, contrast, etc.
- Ribetejat de vegetals.
- Tallat i plegat de còpies.
- Enquadració de projectes.
- Fotocòpies, al mateix tamany, ampliadés o reduïdes, o normalitzades a Din A-4.
- Especialitats: polièster adhesiu, transparències, etiquetes adhesives, cartolina, paper, paper de color, vegetal.
- Foradament i enquadració de fotocòpies per «canonets», etc.
- Fotolits fins a Din A-3.
- Plastificat de documents
- Impremta ràpida offset.
- Servei a domicili.

Al servei dels amics excursionistes



Ferreteria
LA COMARCA, S.A.

Navarra, 38
Apart. Correus 205

Telèfon 870 78 64
GRANOLLERS



CAIXA DE SABADELL

al seu servei a

CENTRE

Plaça Perpinyà, 16-17

SANT ESTEVE

Avinguda Sant Esteve, 98

FONT VERDA

Plaça Font Verda, 3

Camí Vell Canovelles, 29

GRANOLLERS