



AGROPACIÓ EXCURSIONISTA GRANOLLERS

Butlletí d'Informació i Activitats



Foto: Maure Luis

4.ª Excursió Popular de Granollers

N.º 172

Març - Abril '86

illa
SPORTS

Joan Prim, 165
GRANOLLERS



EXCURSIONISME / ACAMPADA

VALDENEU

llibreria
papereria

Fotocòpies

Material oficina
i escolar

Llibres de text

c/ Joan Prim, 268
Tel. 849 56 29
GRANOLLERS



Sumari

Editorial	169
Noticiari	170
Secretaria	170
Biblioteca	171
Xerrades de Natura	172
Lliurament de Premis	173
Col·laboracions	174
Secció de Muntanya	175
Exc. Pop. Granollers	176
Secció d'Infants	179
Activitats d'Espeleo.	180
Activitats d'Escalada	182
Nota de Premsa	184

Foto Portada: Maure Luis

L'Agrupació Excursionista de Granollers està associada a les següents Federacions:

* D'entitats Excursionistes de Catalunya.

* Nacional Camping Caravanning.

* Catalana d'esquí.

* Catalana d'espeleologia

La financiació d'aquest butlletí és en part per la publicitat i la resta a càrrec del Capítol de Butlletí del pressupost general d'aquesta agrupació. La seva distribució és gratuïta.

Coordinació: Joan Mundet
Albert Estapé
Dipòsit Legal: B-3851 - 1976
Impressió: Gràfiques Garrell

Editorial

Renovació de Junta

Quatre anys queden enrera després d'una renovació de Junta. Posats a rumiar no sembla, ni de bon troç que ja hagin passat.

El propassat dia 14 de març del 1986 en Assemblea Extraordinària s'elegí la nova Junta que haurà de vetllar per l'entitat els propers quatre anys, actuant com a President el conegut soci Jordi Icart i Castelló, de la Secció d'Espeleologia.

Mirant una mica enrera sobre l'estela que va deixant l'agrupació podem observar que ja l'anterior Junta inicià un canvi important en les activitats socials. Apareixen l'Excursió Popular i la Plantada d'Arbres per cridar l'atenció a la gent en general, no amb l'única intenció de fer nous socis, sinó per fer "veure" a tothom que és un bosc cremat o què hi ha al voltant de Granollers.

Altres activitats potser més diverses o aïllades com és la presència de l'estand a la Fira de l'Ascensió, amb la intenció de donar a conèixer l'entitat a la gent que ni tant sols sap que existeix.

Podríem explicar moltes coses que s'han fet i gairabé totes amb èxit de gent. Aquesta nova Junta preten seguir creant noves activitats per al soci i públic en general, mantenir i consolidar les existents, millorar el funcionament interior i començar a pensar que una entitat com la nostra, encara no disposa de local propi. La Junta actual ja està estudiant aquest tema, que ben segur serà el més punxagut per la quantia econòmica que suposa.

Com sempre cal dir, esperem la màxima col·laboració i participació dels socis als actes i a la vegada la nova Junta queda oberta a queixes i suggeriments de tota mena.

La Junta

Noticiari

El passat 9 d'abril, amb l'auditori del Cercle Cultural de la Caixa de Pensions ple de gom a gom es va presentar a Granollers, organitzat per l'Agrupació Excursionista i el Club Ciclista de Granollers, la pel·lícula de l'expedició CAIXA DE BARCELONA A L'EVEREST - 2.^a Expedició catalana pel vessant del Tibet. Va presentar en Carles Vallès membre que va formar part de l'expedició, el qual després de la projecció de la pel·lícula va contestar amb una gran cordialitat i simpatia a totes les preguntes que el públic assistent li anaven adreçant.

Del 14 d'abril al 8 de maig s'han celebrat les Festes Culturals de Primavera organitzades per les entitats culturals de la Comissió Fabra de la qual l'Agrupació en forma part, enguany han estat dedicades al II Congrés Internacional de la Llengua Catalana.

L'Ajuntament de Granollers, fent-se ressó del disgust que ha originat a la comarca la instal·lació d'una línia d'alta tensió al massís del Montseny destinada a enllaçar les centrals de Sentmenat i Girona, s'ha pronunciat, per mitjà de la seva Comissió de Govern, contra els perjudicis ecològics que ja ha provocat i provocarà.

En Salvador López, de l'Agrupació Excursionista de Granollers i en Josep M.^a Mèrida, de la Unió Excursionista de Sabadell, els quals han de formar part de l'expedició LENIN-7000 de l'Agrupació Excursionista de Granollers que, com se sap, té previst intentar assolir el cim del Pic Lenin de 7.134 metres, al Pamir Soviètic, marxen el proper dia 9 de maig cap al Caucas Central per intentar assolir el cim de l'Eibrus de 5.633 metres. Els hi desitgem força sort !

L'Agrupació Excursionista Bufalà de Badalona, ha celebrat durant el mes d'abril, la Primera Setmana d'Alpinisme a Badalona amb motiu de commemorar el seu 25 Aniversari.

Secretaria

De tots és sabut que el propassat dia 14 de març de 1986 es va renovar la Junta de l'entitat. La composició d'aquesta és com segueix:

President: Jordi Icart i Castelló
Vicepresident: Ramon Bufí
Secretari: Jaume Ventura
Tresorer: Xavier Moya
Biblioteca: Maure Luis
Arxiu: Pere Pujol
Enllaç Vagueria: Miquel Blanché
Butlletí: Albert Estapé
Material: Joan Serrano
Secció de Muntanya: Núria Grau
Secció d'Espeleologia: Jordi Icart
Secció d'Infants: Lluïsa Salvador
Secció d'Escalada: Pep Roma



COMPRES

Historias y leyendas del Vallès
La montaña vasca, 300 itinerarios
Per la Vall del Segre
Què és l'escalada
Itineraris de l'Alta Garrotxa
Dossier Curset d'Història local de Granollers
Descoberta de Materials Paleolítics
a les Terrasses del Congost

Col·lecció Divulgació i Cultura. M. Martí i Pol
Itinerari Geogràfic al Montseny

Manuel Mateu i Ratera
Miguel Angulo
Joan Tort i Dorada
Isidre Rodrigo
Joaquim Agustí i Bassols
Associació Cultural

R. Turón, M.D. Cutrina,
E.C. Margall, D. Turón

Josep M. Panareda i Clopés

DONACIONS DE LLIBRES

TITOL

El castillo cartujo de Vallparadís
El foc i el bosc
Patrimoni-Històric-Arquitectònic de Granollers
Esports de neu a Catalunya

Projecte "Expedició Lenin 7000"

La Conca de la Riera de Breda
Les fonts de Vallgorguina
Materiales y depósitos Periglaciares
en el macizo del Montseny
La Punyalada
Nieve y Seguridad
L'Excursionisme a Granollers a través
del butlletí de l'A.E.G.
Llibre d'Honor de l'Agrupació Excursionista
de Granollers

AUTOR

Cardús, S.
Diversos
Cuspinera-Oliveres-Valls
Cardona, M.- Dupré LL.

Diversos

Sala i Sanjaume, Maria
Diversos

Llobet, Salvador
Vayreda, Marià
Osakar EIduayen Pablo

Estrada, Marta

DONAT PER

C. Extra. Terrassa
C. Cult. "La Caixa".
Lluís Tintó
Generalitat de
Catalunya
Membres Exp.
Lenin 7.000

Maure Luis
Juanma Fresnillo

Maure Luis

COMPRES DE MAPES

Plànol-Guia de Granollers i Periferia
Sentiers de Grande Randonnée

Garcia, Alfons
I.G.N.

Alfons Garcia
Albert Estapé

DONACIONS DE LLIBRES EN MOTIU DEL DIA DEL LLIBRE

TITOL

Victòria, un film d'Antoni Ribes
Catalunya, Espais Naturals
El superbarrufet
Tuareg

AUTOR

Josep Termes
M. Cinchilla. X. Ferrer
Peyo
Alberto Vázquez Figueroa

DONACIÓ

C. C. de Manlleu
"
"
"

Xerrades de Natura

El passat diumenge dia 27 amb una interessant sortida per el Montseny es van donar per acabades les Xerrades de Natura a càrrec del Naturalista Martí Boada.

El curset va constar de dues xerrades a la sala d'actes del Casal Pompeu Fabra sobre la gestió del patrimoni natural del Vallès i el paisatge natural del Vallès Oriental. La identificació del paisatge al Montseny es va fer sobre el terreny observant a diferents alçades els canvis de vegetació ambiental.

La assistència al curset no va ser molt nombrosa beneficiant així els cursetistes doncs es va crear una relació molt directa amb l'amic Martí al qui li volem agrair una vegada més la seva dedicació a aquest tema fora de les hores habituals del seu treball.



Foto: Maure Luis

Diada de Lliurament de Premis i de la Placa d'Honor

Començà l'acte amb la projecció del vídeo de la Cova del Serrat del Vent, passant posteriorment al lliurament de Premis de la Marxa de Regularitat, Concurs de Dibuix de la Plantada d'Arbres, Boletada, etc.

Com cada any i dins la diada de lliurament de Premis de l'entitat,enguany, s'atorgà la Placa d'Honor de l'Agrupació Excursionista Granollers a l'antic soci i ex-president Antoni Jonch i Cuspinera, per la seva tasca al llarg de tants anys.

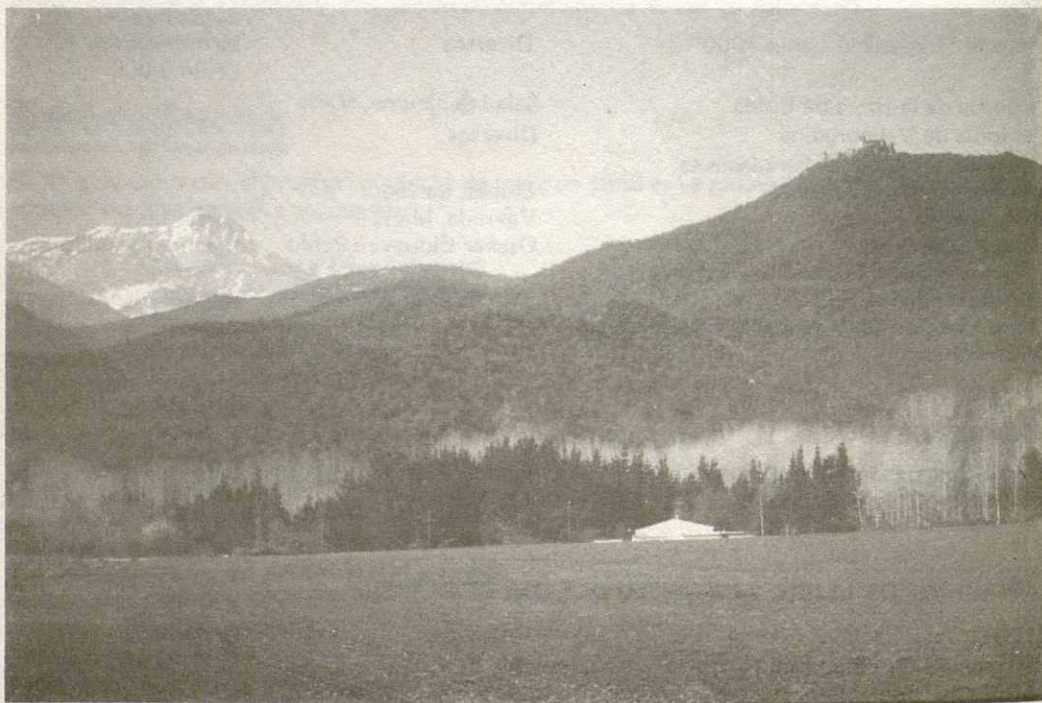
En el parlament que feu un cop se li va lliurar la placa va agrair al president actual Jordi Icart i a la Junta el fet de la donació d'aquesta placa i davant la sala d'actes del Casal Pompeu Fabra plena de gom a gom recordà als assistents els inicis de l'entitat, els socis fundadors, i es mostra content

per la gent jove que corria per l'entitat, encara que manifestà la manca de convivència a la nostra societat actual, les amenaces constants i de tota mena a la Natura, concretament al nostre Montseny, amb la base militar, camins i carreteres, les torres d'alta tensió. Acusà la manca de planificació, o planificació mal estructurada i sense normes, apareixent sempre problemes administratius i disposicions que acaben fent malbé la Natura, però cal tindre present que hem de conservar-la perquè l'home necessita la Natura.

Hem de lluitar perquè no ens hagim de sentir per part de les generacions futures, què poc beu fer per la Natura ! Cal reflexionar amb tot això !



Antoni Jonch, reb la Placa d'Honor lliurada pel President Jordi Icart

Foto: Maure Luis

Col·laboracions

Contaminació per nitrats en l'acuífer fluvial de la Vall del Congost

Introducció: A l'acuífer aluvial de la Vall del Congost hi ha a l'actualitat un procés contaminant, exponent del qual és l'elevat contingut en nitrats (NO_3) que hi ha en les aigües subterrànies.

L'acuífer limitat per l'estret de La Garriga i el de Montmeló, constitueix una cubeta en la qual si desenvolupa una activitat econòmica doble:

Agrícola, en el Pla de Palou i Llerona.

Industrial, a les vores del Riu Congost.

Totes les activitats esmentades comporten un fort potencial contaminant, que es reflecteix en l'estat lamentable en que es troben les aigües superficials, i en una forta demanda d'aigua que origina en períodes de secada es buidín quasibé del tot l'embaixament subterrani.

Tot això pot hipotecar el creixament agrícola i industrial d'aquesta regió, perquè la seva base primordial: l'aigua, es veu amenaçada per uns usos i abusos irracionals.

MARC ECOLÒGIC

L'acuífer que forma la cubeta del Congost està formada per materials quaternaris que

pertanyen a les terrasses Superior i mitjana, i inferior, desenvolupades en aquest sector (fig. 1)

Aquestes terrasses es caracteritzen per la presència de paleocanals en la seva base, la qual cosa els hi dóna una gruixària molt variable, provocant també circulacions independents en el si de l'acuífer, i processos de diferenciació geomètrica de l'aigua.

Els límits de la cubeta són: les angosteres de La Garriga i Montmeló, entre les quals si desenvolupen les terrasses adquirint una potència màxima en el paleocanal del marge esquerra, en la qual s'assoleixen els 15 metres de material quaternari.

Sobre les terrasses i els vessants miocènics si desenvolupa una intensa activitat agrícola, allí tenim l'origen primordial dels alts continguts de NO_3 que presenta l'aigua subterrànea, a l'infiltrar-se els nitrats no assimilats per les plantes i acumular-se gràcies a l'efecte combinat d'extraccions i regs intensius en àrees molt localitzades.

Andrés Navarro i Flores
Geòleg - Diplomado en Hidrología Subterrànea i en Ingeniería Ambiental



Secció de Muntanya

Darreres activitats realitzades per la secció i per membres de la mateixa de les quals se'n té constància.

Dia 1 de Març: Canovelles - L'Ametlla - Llerona - Cànoves - La Garriga

Components: Joaquim Dabad i Montserrat Castellà

Dies 1 i 2 de Març: Pirineu de Lleida: Ascensió al cim Major de la Gallina amb esquís: Tabescan - Noarre - Roia de Mallàs - Estany de la Gallina - Refugi del Mont Roig Pic Major de la Gallina, 2.758 metres - Tornada al revés

Components: Toni Arasa, Paco Bolsa, Lluç Escànez, Lluís Font, Carles García, Salvador López, Josep M^a Mèrida, Josep-Lluís Ninou i Joan Mundet

Dies 28, 29, 30 i 31 de Març: Ports de Beseit: 1) Beseit - Riu Matarranya - Les Gubies del Parrissal - Pont de la Guimerana - Font del Teix - Pla de Millers - Gran de Carbares - Cova Avellanes - Coll de les Carrasquetes - L'esquirol - Refugi Caro. 2) Refugi Caro - L'Esquirol - Coll de les Carrasquetes Cova Avellanes - Riu Ulidemo - Les Cubies del Regatxol - Punes del Polit - La Mola del Cati - L'Enclusa - Coll del Barranc del Corb - Massets de Lino - Riu Ulldemo - Mas de Rogelio - Mas Rallo - Beseit

Components: Núria Grau, Teresa Riera, Lluís del Amo i Maure Luis

Dies 28, 29, 30 i 31 de Març: Pirineu Central (Massís del Neouvielle) Ascensions amb esquís als pics del Neouvielle, Turon de Neouvielle, Tres Consellers: 1) Bareiges - Refugi de la Glera. 2) Refugi de la Glera - Turon de Neouvielle. 3) Refugi de la Glera - Tres Consellers. 4) Refugi de la Glere - Pic de Neouvielle.

Components: Paco Bolsa, Josep Gargallo, Joan Miralles, Albert Estapé, Roberto Domínguez, Carles García, Lluç Escànez, Lluís Font i Toni Arasa.

Dia 9 de Març: Pirineu Oriental (Serra Cavallera): Surroca de Baix - Sant Martí de Surroca - Coll de Pal - Puig Estela, 2.007 metres - Puig de la Coma de l'Olla - La Portella d'Ogassa - Taga, 2.035 metre - Sant

Martí d'Ogassa - Coll de C. Camps - Surroca de Baix

Components: Jordi Barranco, Daniel Maldonado, Lluïsa Salvador, Xavier Ventura, Albert Estapé, Maure Luis i Teresa Riera

Dia 5 d'Abril: El Bertí: Aiguafreda - Valldeneu - Sot del Bac - Montmany - Puig Graciós - La Garriga

Components: Joaquim Dabad i Josep Martín

Dies 12 i 13 d'Abril: Pirineu Oriental: Travessia amb esquís: Núria - Nous Creus - Coll de Coma de Vaca - Refugi de Coma de Vaca - Coma de Vaca - Coll de la Marrana - Pic del Gra de Fajol Gran, 2.076 metres - Refugi d'Ull de Ter - Setcases

Components: Toni Arasa, Paco Bolsa, Lluç Escànez, Lluís Font, Carles García, Josep M^a Mèrida, Josep-Lluís Ninou, Salvador López i Joan Mundet

Dia 13 d'Abril: Pirineu Oriental: Port Lligat - Mas Melu - Puig Alt, 243 metres - C. Rabassers - Pressa i dipòsit Club Mediterrànee - Cap de Creus - Cala Fredosa - Cala Guillota - Port Lligat

Components: Lluís del Amo, Teresa Riera i Maure Luis

Dia 20 d'Abril: 4a Excursió Popular de Granollers: La Porxada - Fàtima - Font de Can Carrancà - Sant Fèlix - Can Pages Vell - Can Margès - Escoles de Llerona - Camí antic de Vic - Carrer Corró - La Porxada

Components: 313 persones

Dia 20 d'Abril: La Garrotxa: Travessia: Sadernes - Sant Feliu de Riu - Santa Maria d'Agujes - Puig de Basesoda, 1.370 metres - La Creu de Principi - Sant Julià de Ribelles - Sant Aniol - Sadernes

Components: Josep Gargallo i Joan Miralles

Dies 19 i 20 d'Abril: Montseny: Travessia Sant Celoni - Santa Fe - Coll Formic - La Calma - Tagamanent - El Figaró

Components: Joan Morató (C.E. Cardedeu) i Martí Font (A. E. Granollers)

4^a

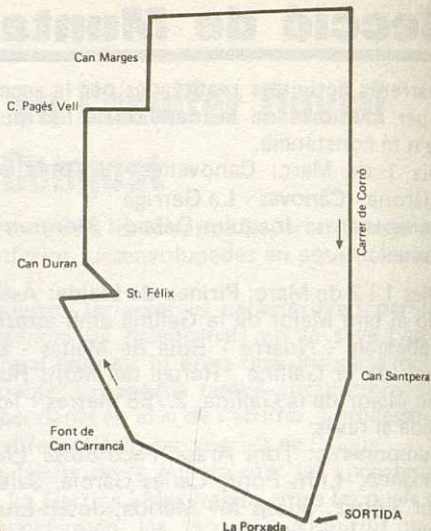

Excursió Popular de Granollers

Per conèixer millor el seu voltant. Diumenge 20 d'abril. 1986

El mes d'abril va realitzar-se la 4^a Excursió Popular de Granollers, organitzada per la secció de Muntanya de l'Agrupació, i amb la col·laboració del Patronat de Cultura de l'Ajuntament.

A dos quarts de vuit eren instal·lades les 3 taules d'inscripció, i a les 9 van sortir els 313 inscrits de la plaça de la Porxada proveïts del Full de Ruta i el mapa de l'itinerari amb la ressenya de cases, masies, boscos, tot fent un safareig de notícia històrica o cultural i lleure. L'esmorzar va ser en un bosc al costat de la font del torrent de Can Fangas. A l'arribada al voltant de les 12 es va lliurar a cada participant una làmina la qual destaca la silueta del Montseny i serres de les rodalies.

Les dades estadístiques són: un augment de participació del 25^o/o amb respecte a l'any passat. El 56^o/o vinguts per lliure, el 13^o/o d'entitats diverses de Granollers, i el 31^o/o de socis de l'Agrupació. Per edats, el 44^o/o de nois i noies entre els 8-15 anys, el 21^o/o entre 16-30 anys, el 20^o/o entre 31-49 anys, 11^o/o entre 0-7 anys i 4^o/o entre 50-79; el més petit d'11 mesos, i el més gran de 79 anys, el que demostra l'interès de tothom en conèixer indrets que tenim ben bé al costat de casa, que ben segur molts no coneixem, i que ens ajuda a estimar i respectar aquest patrimoni que ens envolta i és de tots.

MTS

ITINERARI

- | | |
|---|--|
| 0 | La Porxada; antiga llotja del gra, construïda entre 1586 i 1587 (ara fa 400 anys) pel mestre d'obres Bertomeu Brufalt, per encàrrec signat amb la Universitat de Granollers (Ajuntament); de planta rectangular, sostinguda per 15 columnes d'ordre toscà, teulada a quatre vessants i arestes cobertes de teules esmaltades verdes, formant un cobert de 24 metres de llargada per 15'56 d'amplada. El cost de l'obra va ser d'unes 520 lliures barceloneses, i la pedra procedia de Puig-Llunell de Montràs (Puigraciós), i la fusta aportada per un fuster francès. |
|---|--|



En 1872 la Porxada era transformada en mercat municipal. Fou destruïda parcialment a causa del bombardeig del 31 de maig de 1938, a les nou del matí, que va causar (segons les dades oficials) 205 morts i 164 ferits. Va ser reconstruïda l'any següent.

- 23 Plaça de les Olles. Aquesta plaça, a la banda de mig jorn, era destinada pel Consell de la Vila l'any 1558 el mesuratge de l'oli que era monopoli de control municipal (control que en alguns períodes era arrendat). També era mercat d'olles i de buscs d'abelles a l'altra part.
- 62 Capella de Santa Anna, construïda el segle XVI, enderrocada l'any 1853 i novament edificada a l'actual emplaçament, a tocar l'antic Portal de Caldes de Montbui de les muralles del segle XVI, que encara es conserven en part al corredor de la Constància.
- 282 A l'esquerra, Plaça de la Caserna, Mercat Sant Carles, construït al solar de l'antiga caserna militar de Sant Carles, quarter d'Infanteria que darrerament era utilitzat per guardar cavalls.
- 560 Travessem el pont sobre el riu Congost, que juntament al riu Mogent formen el riu Besós.
- 881 A l'esquerra, Parròquia de Fàtima, construcció d'arquitectura avançada i inaugurada el 1963.
- 1.150 Pas a nivell del FF.CC. Barcelona-Puigcerdà, amb el pas soterrani construït la nit del propassat 20 al 21 de març.
- 1.480 Després del carrer Tagamanent, arribem a la font de Can Carrancà. Continuem a l'esquerra pel carrer Molí de la Sal. A mà esquerra veiem la Torre de les Agüelles.
- 2.100 Carrer Bellmunt. Veiem al davant la Serra del Montseny, avui ferida per les obres que intenten travessar-la per la instal·lació d'una línia d'alta tensió i que provoca la deforestació del bosc en una longitud de 23 Km. i 30 mts. d'amplada. Veiem d'esquerra a dreta el Turó del Tagamanent, El Sui i el Turó de l'Home, i a la dreta el popular barri de Can Xarlet de Canovelles, i, al fons, Granollers.
- 2.368 Cementiri de Canovelles, girem a la dreta.
- 2860 A mà esquerra, Can Cafè, i a la dreta tenim l'Ajuntament i les antigues escoles de Canovelles i les noves instal·lacions esportives.

- 2.900 | creuem el torrent de Can Fangàs. Entrem al barri de Canovelles de dalt
- 3.236 | Església de Sant Fèlix, a la dreta, d'estil romànic, de la segona meitat del segle XI^è, d'una sola nau, molt llarga, amb una important portada romànica.
- 3.493 | Font de Can Duran. Estem al torrent de Can Fangàs.
- 3.637 | A l'esquerra Can Duran. Girem a la dreta.
- 3.817 | Vista al davant del Montseny i de Can Colomé, masia en la que podem apreciar les característiques de les masies catalanes.
- 3.987 | Continuem pel camí de la dreta.
- 4.210 | **ESMORZAR: 30 MINUTS DE NEUTRALITZACIÓ CONTROL 2**
- 4.788 | Magnífica vista del Castell de Samalús al davant. Seguim el camí de l'esquerra.
- 5.010 | A mà esquerra Can Pagès Vell. Posteriorment girem a la dreta i creuem la carretera de Canovelles a l'Ametlla del Vallès.
- 5.411 | Can Pagès Nou. Girem a l'esquerra. A la dreta, bosc d'alzines
- 6.085 | Can Marges; passem per l'esquerra i podem veure tot un "museu" d'eines utilitzades a pagès per treballar la terra.
- 6.598 | Estem atravesant el Pla de Llerona.
- 7.286 | Vistes d'esquerra a dreta de: Puiggraciós, Tagamanent, Carenes d'en Bosc, Serra de Samalús, El Sui, Turó de Sant Elies i Turó de l'Home al fons.
- 7.421 | A l'esquerra les antigues Escoles Públiques de Llerona.
- 8.074 | Al davant veiem Santa Maria de Llerona, i arran de riu, la falla del terreny que ens mostra les terrasses quaternàries del riu Congost, sobre les quals ha realitzat importants estudis el Dr. Salvador Llobet. Girem a la dreta.
- 8.253 | A mà esquerra veiem Can Marnet, antiga torre de control del camp d'aviació existent durant la Guerra Civil al Pla de Llerona. Continuem per la vora del Congost on veiem a la nostra esquerra una replantació d'arbres, amb la intenció de recuperar l'antic ambient de ribera.
- 8.975 | Creuem el Congost per un gual. Camí ral de Barcelona a Vic (carrer de Corró)
- 9.515 | A l'esquerra Can Pelat Nou. Una mica més endavant, a l'esquerra, Comú o Ajuntament de Les Franqueses del Vallès, construït l'any 1912 per l'Albert Juan i Torner, d'estil modernista i finançat per Joan Sanpera i Torres. Aquest Comú agrupa a les Parròquies o pobles de Corró d'Amunt, Corró d'Avall, Marata i Llerona, configurant el municipi de Les Franqueses del Vallès. Control 3
- Anem trovant les masies de Can Rof, Can Bufí Xic, Can Ribes i Pradell, Cal Gabatx, Ca l'Arabia, Can Calet, Barri de la Ferreria (en travessem la riera de Corró), can Pagès i can Roca Vinyeta
- 11.635 | A la dreta, Can Sanpera, construït per l'Albert Juan i Torner l'any 1912. Casa de Joan Sanpera i Torres (Primer Marquès de Les Franqueses)
- 11.878 | A la dreta, l'Hostal (antic Hostal de Corró)
- 12.485 | A l'esquerra, capella de Sants Metges, construïda l'any 1596
- 12.487 | A la dreta, Can Raspall, antic Hospital de Sant Domènec, d'estil gòtic, construït per Bertran de Seva entre els segles XIV-XV. L'any 1926 fou inaugurat com a Biblioteca Popular Francesc Tarafa.
- 12.837 | A l'esquerra Casa de Cultura Sant Francesc, antiga església de Sant Francesc, fundada a peu de muralles l'any 1578. A continuació Can Punes, construïda per l'arquitecte Manuel J. Raspall, i a mà dreta, restes de muralles (Corredor de la Constància).
- 12.911 | Plaça de l'Oli i Plaça dels Cabrits. A l'esquerra Can Marc, del segle XVI, i a la dreta Can Bassa, del segle XV.
- 12.960 | La Porxada, Pedra de l'Encant. Des del centre de la plaça podem veure: La Porxada, oberta de nou al públic després de les obres de restauració des del 22 de febrer d'enguany; Can Cunillera, casa del segle XVIII^è, casa Clapés, construïda l'any 1913 per M.J. Raspall, i l'Ajuntament, construït entre 1902-1904 per l'arquitecte Simó Cordomí. L'estil és d'un discret gòtic florejat.

Secció d'Infants

Dies 26 i 27 d'abril del 1986

Excursió a La Mola i el Montcau (Sant Llorenç del Munt)

Després de canviar de tren a Montcada i prendre un autobús a Terrassa, arribarem al Pla de Sant Llorenç, a dos quarts de sis de la tarda. Posarem combustible asseguts en un parc, i ens les emprenguem cap el Cavall Bernat, per una pujadeta que, Déu n'hi do!

Continuarem l'ascensió, a estones planera, a estones dreta, cap a La Mola, amb alguns elements del grup que no tiraven, fins que per fi veiérem el monestir allà mateix. Descansarem, tot observant les muntanyes que ens envoltaven a amb ajuda de la taula que hi ha al cim i, cap avall que fa baixada, en direcció a "Ses Corts", unes balmes molt acollidores que havien de ser el nostre hotel. Abans d'arribar-hi però, ens aturarem a explorar la Cova del Drac, curiositat de la natura.

A les 9 ja sopàvem —ens ho havíem ben guanyat— asseguts al mirador de "l'hotel". Es feia fosc i als nostres peus s'anaven encenent els llums de les casetes de baix. Feia molt bonic. Ben arraulits, jugarem a endevinar personatges i explicarem acudits, fins que vàrem sentir massa fresca i decidírem anar a ocupar les nostres "suits". Després de fer-la petar una mica, el son ens va anà vencent. Quant gairebé ho aconseguíem... blops! un que vomitava havia menjat massa "FRITOS". Ja tingueres la monitora intentant que li quedés el sac aprofitable. A la fi, el "malalt" es pogué col·locar novament al sac —i la monitora també— I sense més incidents, dormíren fins a quarts de vuit, que la llum del dia ens despertà.

Pujarem a esmorzar a la Cova del Drac, que ja hi tocava el sol i des d'allí començarem la caminada en direcció al Montcau, tot passant per la Font Flavia per omplir les cantimplores. El camí fins el Coll d'Eres va ser molt bonic, pel mig del bosc, i estava molt freqüentat: continuament ens creuàvem amb excursionistes de totes les edats.

Val a dir que tota la zona està plena d'indicadors i els camins molt nets.

Arribats al Coll d'Eres, descansarem una estona, apilarem les motxilles i, lliures de pes, emprenguem la dura pujada del Montcau. S'hi estava bé, assegut allà dalt, contemplant el panorama i prenent el sol! Però com que hi feia bastant aire, aviat iniciarem el descens.

Com que no era hora per dinar, les 12 només, s'organitzà un partit de futbol amb uns nens d'una altra colla, per fer gana.

La tarda la dedicarem a jugar només, ja que fins el Coll d'Entenalles, on es pren el cotxe de línia, sols hi ha uns 20 minuts, i aquest no passa fins a dos quarts de set. No obstant, a les 5 ja abandonàvem el lloc, perquè vist el tràfec excursionista, aniria ple. I així va ser: s'ompliren dos autobusos, i encara la gent que recollíren ple camí.

Teresa Madrid

Components del grup: Martí Araujo, Miriam i Rafel Muel, Josep Galvany, Raül de Miguel, Raquel Santos, Núria Rudi, Antoni Pérez i Alex Arenas.

Monitors: Jaume i Teresa



Cim del Montcau, (Sant Llorenç del Munt)

Foto: Teresa Madrid

Activitats d'Espeleologia

EL GIEG a la Piedra San Martín Exploració de la B-3

El dia 14 de març a les deu de la nit, quatre membres del GIEG vàrem sortir de Granollers en direcció al Massís de la Piedra San Martín, situat a la frontera franco-espanyola a l'alçada de Navarra. A quarts de cinc de la matinada arribàrem a la duana del Coll de Somport on ens calgué esperar fins les vuit per a que obrissin de nou el pas a la circulació. Aquestes tres hores escasses les aprofitàrem per a descansar una mica a l'interior del cotxe.

Després de passar l'aduana arribàrem fins a l'entrada de l'estació d'esquí de la Piedra San Martín on un gendarme ens va fer parar i ens digué que ell també era espeleòleg. Després de dir-li que anàvem a la B-3 li vàrem preguntar si era veritat que hi havia cinc minuts d'aproximació. Ell es posà a riure i ens digué: "Cinc minuts?... un i escàs!" Aparcàrem el cotxe i vàrem sortir a buscar la boca de l'avenc. Com que no el vàrem trobar, un altre gendarme ens portà fins gairebé la boca...

Decidírem esmorzar abans d'iniciar l'exploració, però encara ens calgué empènyer un cotxe que no engegava...

Per a arribar al B-3 cal agafar la carretera que davant del restaurant "Le Relais" penetra a l'estació d'esquí, deixant tots els camins que ens surten a la dreta fins a arribar a una zona de xalets. On hi ha els darrers, situats a la nostra esquerra dalt d'un petit turonet, cal deixar el cotxe i passar darrera d'aquests xalets fins arribar a l'altra vessant del turó, on sota la paret es divideix una gran dolina molt treballada. Cal baixar per la paret fins aproximadament la meitat del camí entre el xalet i la dolina on hi ha un replà. La boca de tres per cinc es troba allà.

El B-3 va ser descobert a finals de 1972 i es va explorar fins el seu primer sifó de -305. L'any següent s'aconseguí passar aquest sifó. L'any 1979 es pogué superar un segon sifó i s'arribà fins a -326 on hi ha un

tercer sifó, passat l'hivern de 1982-83, per F. Poggia que va descobrir 4 kms. de galeries i arribà fins a -745. Actualment el B-3 té un recorregut de 9 kms.

Era gairebé la una quan iniciàrem l'exploració. Com que a fora hi havia un parell de metres de neu decidírem baixar tots quatre suposant que a l'interior feria menys fred. Però això no fou així, doncs els cent primers metres el desnivell tenien les parets recobertes de gel, les repises plenes de neu i del sostre penjaven algunes estalactites de

Course 5

Gouffre des Bourrugues (B 3)

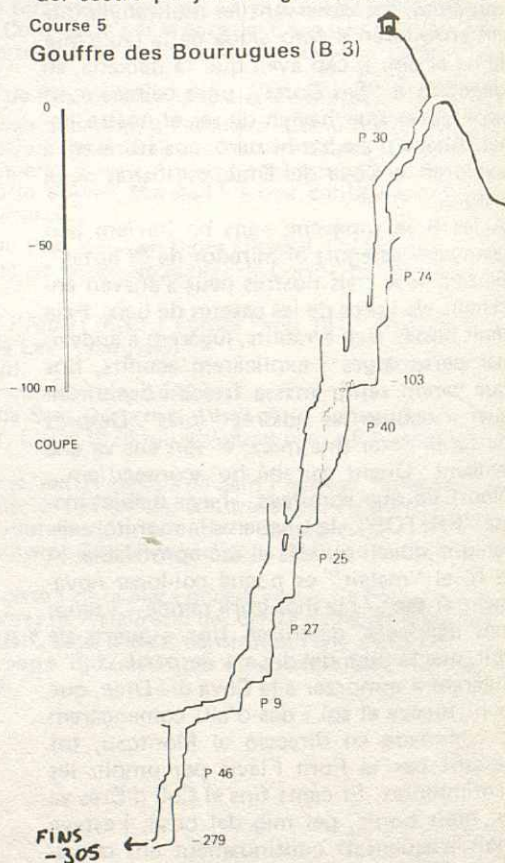

Topo. d'après FLT 73

gel. Realment feia fred, i un fort corrent d'aire descendent augmentava aquesta sensació.

En aquestes condicions baixàrem els dos primers pous: un de descompost i mal fotut de trenta metres on la caiguda de neu i gel era el plat fort. Per altra banda, el sòl era cobert de gran quantitat de blocs, però estaven molt soldats per una capa de gel, fet que va disminuir el perill que, d'entrada, representaven.

Després aquest pou s'uneix directament un altre de 74 metres, al principi estret i molt fraccionat, fins que a -80 s'eixampla i es pot descendre en un vertical absoluta que calgué equipar amb un spit. Després d'aquest rappel ens situem a -103 m. A partir d'aquí el gel desapareix i deixa pas a uns bells pous on l'aigua domina l'exploració en forma de petites cascades. El fred sec dels primers cent metres, deixa pas al fred humit que seguirà amb nosaltres fins al final; en definitiva, però, fred.

Després de remontar una petita diaclassa ens trobem amb una successió de quatre pous (40, 25, 27 i 9 metres) una mica regats i separats per curts meandres. Al final d'ells un nou meandre, estret de vint metres de llarg, ens deixa a la boca d'un impressionant pou de 47 metres, on instal·lem una corda de 60 dividida en quatre trams, el darrer d'ells, d'uns 30 metres, sota una petita cascada. Hem arribat a -280 i en principi els pous, per nosaltres, han acabat. Avancem per una galeria fòssil, cinc metres després de la corda cal agafar la cruïlla de l'esquerra, d'uns tres-cents metres, al final de la qual se sent el soroll d'un riu força cabalós. Un cop arribats al riu, cal seguir-lo en direcció descendent, pujant al nivell superior quan les característiques del riu així ho exigeixen.

Llavors un pou de set metres ens deixaria de nou al mig del riu que si es segueix durant cinquanta metres, acaba sifonant. Nosaltres no vàrem arribar a fer aquest darrer pou però, la profunditat del riu ens indicava la propera arribada al sifò. Havíem arribat aproximadament a -300, el més fons que, de moment, hem fet els quatre que anàvem.

Llavors iniciàrem el retorn per on havíem vingut. A l'arribar al cotxe estàvem tan bal-

lats que en lloc de buscar quelcom més apropiat per a dormir, en quedàrem clapats de nou al seu interior. Eren les 11 de la nit. El diumenge a les sis de la tarda érem de nou a Granollers, cansats però satisfets; sabent que allà resta un rascler amb infinitats de forats i que aquí una forta il·lusió ens empeny a tornar-hi.

Exploradors: Josep Clapés, Bonaventura Homs, Josep Roma i Francesc Roma.

Material (segons l'ordre del descens): cordes de 50, 90, 55, 35, 15 i 60. Pel riu una corda de 15 metres. Preveure 30 anclatges, 5-6 anells de cinta, 4-5 desviacions i 2-3 pitons (per les desviacions). Portar spits i material per instal·lar-los, ja que alguns són dubtosos i costa fer-li entrar les plaquetes.

Durada de l'exploració: 10-12 hores per a un grup de quatre persones.

Aconsellem portar roba per al fred per a la baixada (segur que pujant us farà nosa).

**Francesc Roma i Casanovas
del GIEG.**

"La spéléologie hivernale n'est pas une nouvelle forme de masochisme particulièrement raffiné, destinée à magnifier une pratique frissant les limites du possible et par cela même réservée à une élite"

Activitats d'Escalada

Activitats realitzades per la secció o per membres de la mateixa:

9 de març Montserrat: via Metamorfosi

Lloc: Panxa del Bisbe

Tipus: MD recorregut 100 m via equipada

Components: Pep Roma, Iñigo Insausti i Joan Escobar

13 de març Montserrat: via Setas Mágicas

Lloc: Las Setas

Tipus: VI^{0a}

Components: Pep Roma i Iñigo Insausti

20 d'abril Castelldefels: via Trempera Matinera

Tipus: VI^{0b}

Components: Iñigo Insausti i Joan Escobar

20 d'abril Castelldefels: Via Scorpios VI^{0a}
30 metres

Via: Esperó dels Bombers V 30 metres

Components: Joan Escobar, Iñigo Insausti, Vicenç Gómez i Pep Roma

20 d'abril Castelldefels

Via: Nose V 90 metres

Components: Joan Martoll i Pep Roma

Montserrat: Magdalena - Via Benson IV-V⁰

Panxa del Bisbe - Via Piti V⁰ - V⁰

Components: Angel Puig i Tomàs Segarra

El dia 27 de març '86 sortíem de l'estació de Granollers amb el tren de les 8'41 en direcció Terradets, era la primera vegada que hi anàvem i teníem moltes ganes d'arribar.

Un cop a Lleida haguérem d'agafar el que va cap a la Poble de Segur. Així arribàrem a l'estació de Cellers prop de les cinc.

Eren tantes les ganes que teníem d'escalar que només arribar a peu de pared, buidàrem la motxila i l'Iñigo i jo vàrem anar-hi corrent, ens va donar temps de fer 2 tirades de la via "Cha - cha - cha", tros molt bonic amb prop de 10m de V mantingut.

El divendres, després de molt cridar, aconseguíem de fer llevar els companys, que només tenien ganes de dormir i a les 10 comencen a fer la via "Supertramp", via entretinguda i distreta amb algun pas de V de tant en tant i 215m.

Per la tarda com que no donava temps de fer gran cosa vàrem anar a la via "Txacu" i fèrem la primera tirada (la més difícil) de les dues que té. Després anàrem cap l'hostal tot discutint si el pas fort tenia VIa i VIb, quan érem a l'hostal trobàrem la ressenya de la via on marcava el pas de VIa

El dissabte un altre cop el mateix, no és volien aixecar, però amb una mica d'insistència s'acabaren levant a quarts de 10. Començàrem la via "Villaverde", ho feiem amb una mica de por, ja que ens havien dit que era molt forta.

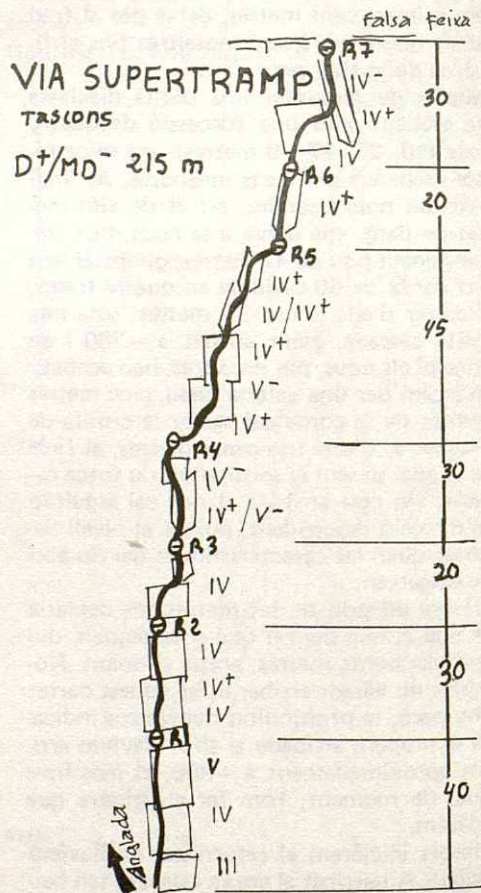

A la primera reunió en Tom decidí de baixar, i nosaltres dos enviàrem a l'Iñigo de primer, ja que aquesta tirada ens havien dit que era molt "xunga", un cop arribar a la segona reunió em tocà a mi, vaig poder comprovar que el pas era realment fort (VI). Un cop tots tres a la reunió continuàrem amunt, aquí la via es tornava més fàcil (IV, V) fins arribar a la 6ª tirada on hi ha es pas més dur de tota la via (VI). Aquesta tirada em va tocar fer-la de primer, tot va anar bé fins que vaig arribar al pas difícil, on després de caure tres o quatre vegades em despenjaren fins la reunió pujà en Joannillo i després jo, que aquesta vegada vaig poder passar. Ja només ens restava una tirada de V per acabar la via a 200 m.

La tarda la vàrem passar fent les dues primeres tirades de la via "Mercheli" amb al-

gun pas per poder arribar a V. Diumenge era el nostre últim dia d'estada i després de fer-los llevar aprofitarem el matí fent la via "Titus Màgic" de 50m i V de dificultat. Després agafàvem les coses i tornàvem cap a casa, molt contents i satisfets, però amb moltes ganes de tornar-hi, quasi bé tantes o més que abans d'anar-hi. Així doncs nosaltres també "hi tornarem"

Josep Roma

Components: Iñigo Insausti, Tom Lozano, Josep Escobar i Pep Roma

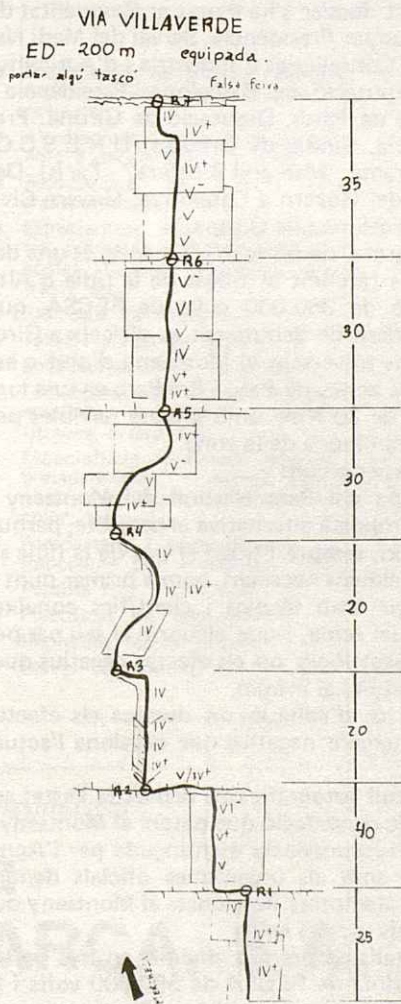
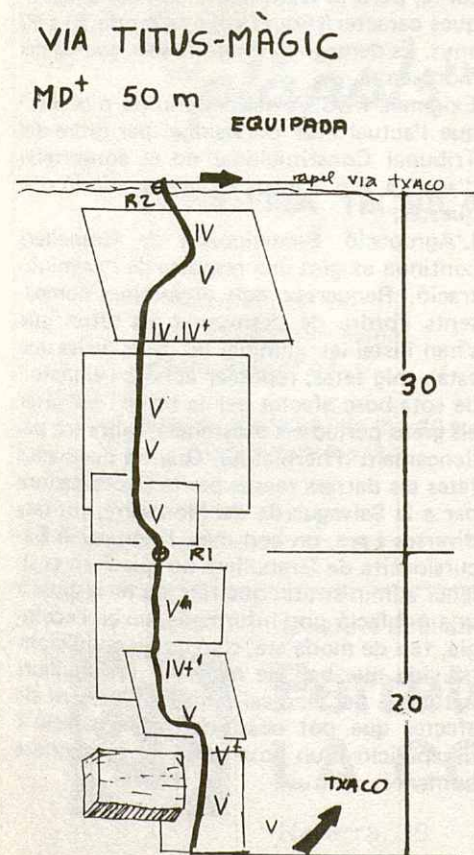

Nota de Premsa

A finals del proppassat mes d'abril l'Agrupació Excursionista de Granollers va lliurar a diversos organismes oficials i personalitats de l'administració pública un dossier que amb el títol "INFORME MONTSENY" ha anat elaborant des del passat 14 de gener, en que es va aprovar en reunió de Junta Ordinària, un cop comprovat que les gestions efectuades l'any passat no havien obtingut una resposta satisfactòria.

Aquest dossier s'ha lliurat a: Generalitat de Catalunya: Presidència, Servei del Medi Natural, Conselleries d'Indústria i d'Agricultura, Diputació de Barcelona: Presidència i Servei de Parcs, Diputació de Girona: Presidència, Síndic de Greuges, U.N.E.S.C.O. (Programa "Man and Biòsfera" - París), Delegat del Govern a Catalunya, Govern Civil de Barcelona i de Girona.

L'informe, de 98 folis i 2 mapes, és una denúncia referent al traçat de la línia d'Alta Tensió de 380.000 volts de FECSA, que procedent de Sentmenat es dirigeix a Girona, tot travessant el Montseny d'oest a est per les zones de Parc i Pre-Parc en una longitud de 30 Km., amb efectes terribles per la flora i fauna de la zona.

El dossier recull:

1 Mapa del Parc Natural del Montseny i una proposta alternativa al projecte, perquè serveixi, sempre i quan el pas de la línia sigui realment necessari, com a primer punt a discutir amb tècnics i científics coneixedors del tema, i que elaborin el seu pas per un traçat lògic, on els efectes negatius quedin reduïts al mínim.

2 Cartes d'adhesió on destaca els efectes terriblement negatius que ocasiona l'actual traçat.

3 Recull fotogràfic que demostra l'estat actual de degradació que pateix el Montseny

4 Correspondència mantinguda per l'Agrupació amb els organismes oficials denunciant atemptats ocasionats al Montseny durant els darrers anys.

5 Retalls de premsa, dividits en tres parts: a) la línia de FECSA de 380.000 volts i la polèmica que ha originat l'actual traçat, amb la resposta pública d'entitats i perso-

nalitats diverses; b) un recull dels atemptats soferts pel Montseny durant els darrers deu anys, des del dia en que el Montseny resta "PROTEGIT" amb l'aprovació del seu "Pla Especial del Parc del Montseny"; i c) un recull de monografies publicades per científics i estudiosos del món de la Natura, amb estudis realitzats on mostren la importància del ecosistema que ENCARA es pot trobar al Montseny.

El Montseny despren 600.000 tones d'oxigen a l'any cosa que significa una bombolla increïble d'oxigenació pel cinturó industrial que envolta a Barcelona, i que pateix una infraestructura poc racional. La destrucció i erosió d'un bosc costa ben poc de provocar-la, però la restitució d'un bosc d'identiques característiques cal esperar de 30 a 40 anys. És demagògia exigir la salvaguarda del Montseny?

Exigim a FECSA l'atur definitiu d'obres, i que l'actual atur provisional per ordre del Tribunal Constitucional no es converteixi d'aquí a 2 o 3 mesos en la reanudació d'aquestes.

L'Agrupació Excursionista de Granollers continua exigint una resposta de l'Administració. Requereix dels organismes competents l'ordre de desmuntar les torres que s'han instal·lat; eliminar les bases de les que estan mig fetes; repoblar el bosc i el matoll de sota-bosc afectat per la línia; i restaurar els greus perjudicis ocasionats, sobre tot pel llençament d'herbicides. Que les denúncies fetes els darrers mesos per la Coordinadora per a la Salvaguarda del Montseny, entitats diverses i ara, un cop més, l'Agrupació Excursionista de Granollers no quedi en el silenci administratiu que fins ara ha respost a una població poc informada, no en l'ecologia, tan de moda ara, sinó en les condicions de vida que han de mantenir un equilibri natural, i per això cal tenir molt present els efectes que pot ocasionar la degradació i desaparició d'un bosc per a les comunitats humanes.

ARQUITECTURA

C/ Princesa, 50, 2.ºn, 1.ª - Teléfono 870 50 98

GRANOLLERS



“plànols”

COPISTERIA TÈCNICA

Princesa, 50, 1.ª. 1a.
GRANOLLERS (Barcelona)
Telèfon 870 17 04

Horari de 8 a 13,30 i de 15 a 20 h.
Dissabte de 9 a 13 h.

- Reproducció de plànols, des de suports opacs a paper vegetal o polièster.
- Ampliacions i reduccions de plànols a escala o format DIN.
- Reproducció de plànols per transparència.
- Especialitats océ: paper, vegetal, polièster, polièster adhesiu, acetat, Canson, aquarella, contrast, etc.
- Ribetejat de vegetals.
- Tallat i plegat de còpies.
- Enquadernació de projectes.
- Fotocòpies, al mateix tamany, amplïades o reduïdes, o normalitzades a Din A-4.
- Especialitats: polièster adhesiu, transparències, etiquetes adhesives, cartolina, paper, paper de color, vegetal.
- Foradament i enquadernació de fotocòpies per «canonets», etc.
- Fotolits fins a Din A-3.
- Plàstificat de documents
- Impremta ràpida offset.
- Servei a domicili.

Al servei dels amics excursionistes



Ferreteria LA COMARCA, S.A.

Navarra, 38
Apart. Correus 205

Telèfon 870 78 64
GRANOLLERS

LLIBRERIA

carbó

FUNDADA L'ANY 1930

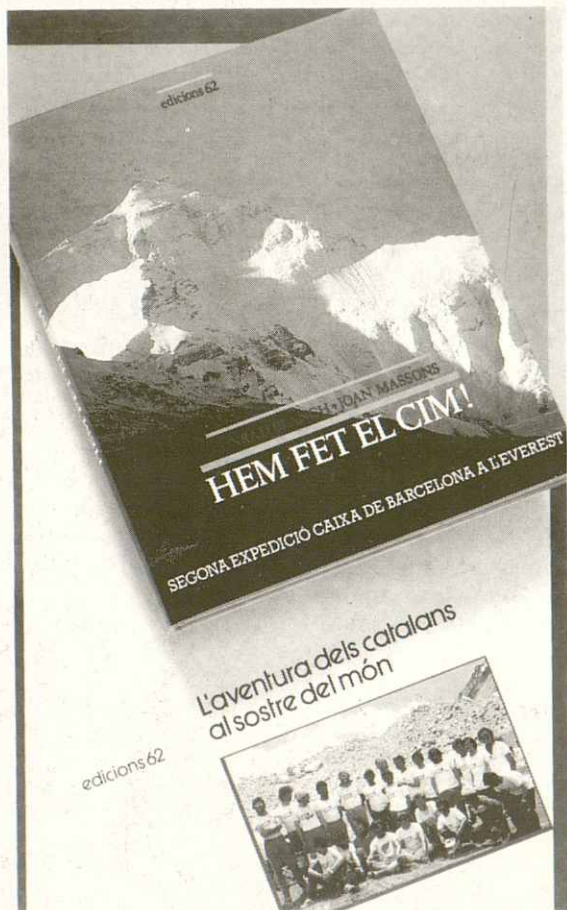

AL SERVEI DELS AMICS EXCURSIONISTES
GRAN ASSORTIT EN LLIBRES DE MUNTANYA

Tendes: c/. Anselm Clavé, 36 - c/. Nou, 33

Tel. (4 línies) 870 05 04

Magatzem i Taller: c/. València, 27 Tel. 8702881

GRANOLLERS

