

N.º 162

maig
juny '84

Butlletí
d'Informació
i Activitats

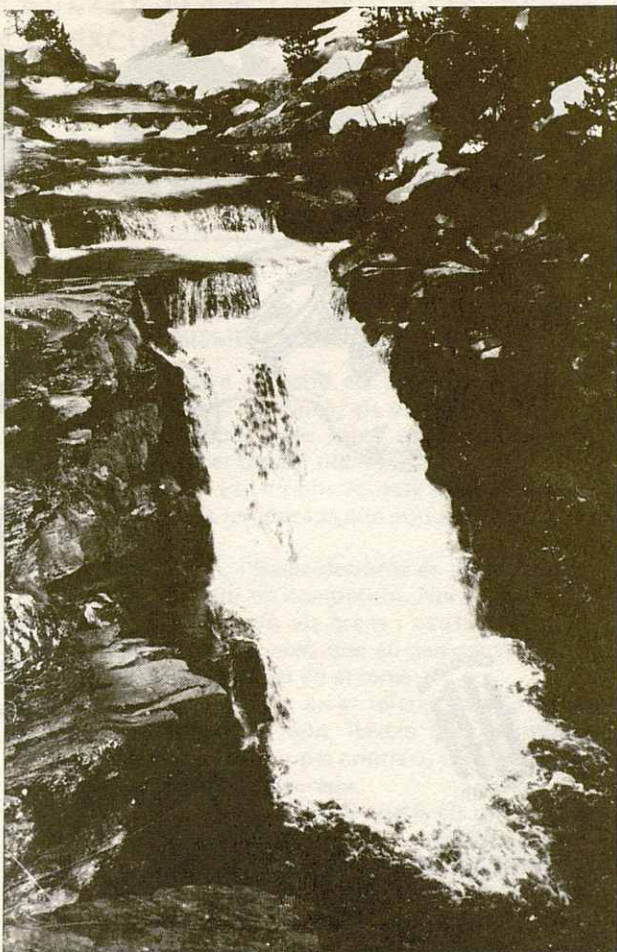

**AGRUPACIÓ
EXCURSIONISTA
GRANOLLERS**

Juga net.

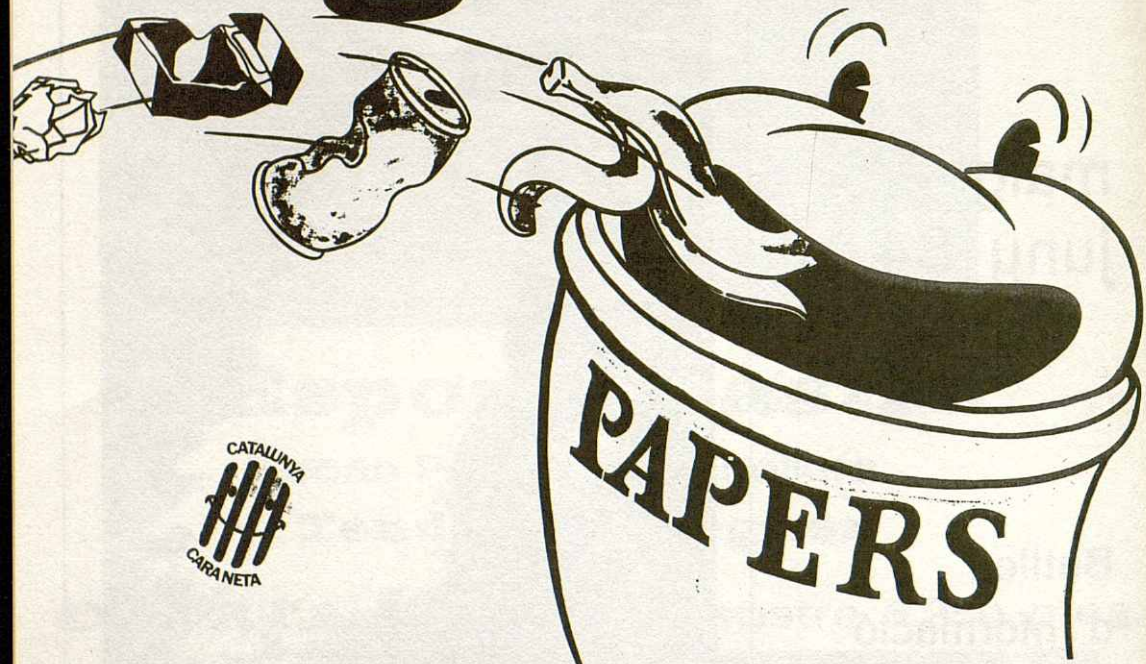

FEM ENTRE TOTS
UNA CATALUNYA NETA



**GENERALITAT
DE CATALUNYA**
ACCIÓ CÍVICA

Pu
aq
an
al
ge
se

Im
Ca

D



SUMARI

Editorial	25
Noticiari Secretaria	26
Noticiari	26
Agenda de l'Excursionista	26
Apunts de la IV travessia Matagalls-Montserrat 1982	27
Biblioteca	28
2 ^o Excursió Popular de Granollers	29
Massís de Neouvielle i Massís del Mont Perdut	32
Corredor del Gra Fajol i Cascades de Pedraforca	34
Activitats de Muntanya	35
Ressó d'Arxiu	36
Fe d'errates	36
Alpamayo '84: la més petita de les grans	37
Tagamanet 1984	40

Foto portada:
Grades de l'Ordesa
Foto Robert Domínguez

Publicació per als socis i entitats,
aquest Butlletí es financia en part
amb publicitat i la resta amb càrrec
al capítol de Butlletí del pressupost
general d'aquesta Agrupació, la
seva distribució és gratuïta.

Impressa a Gràfiques Garrell - 2
Carrer Indústria, 39 - Granollers

Dipòsit Legal: B - 3851 - 1976

Editorial

EXCURSIONISME I MEDIS DE COMUNICACIÓ

Ara que de cara a l'estiu els esports que mouen grans masses van de baixa, els diaris posen alguns comentaris i reportatges sobre esports diguem-ne "minoritaris" per omplir planes.

El públic a qui van dirigits aquests escrits és el mateix que el de la temporada alta així com també les idees.

Com tots sabem, l'Excursionisme és un moviment cultural - esportiu no competitiu. Normalment, no és tema d'informació als grans i petits mitjans de comunicació, és per això que en general no disposesen de persones enteses en el tema.

Quan de sobte sorgeix en el teletipus una notícia que afecta al nostre món, llavors o bé es publica com una trista nota, o pel contrari, si s'amplia, generalment queda desfigurada.

Aquestes notícies capaces de sortir als mitjans públics són grans esdeveniments o accidents. En el primer dels casos, s'intenta esbrinar les dades clàssiques d'altres esports: Horaris, temps, rècords, competició, etc. Si el motiu és de l'accident llavors es descriu la catàstrofe amb pèls i senyals, serveis de rescat... És per això que des d'aquest Butlletí cridem perquè no es confongui excursionisme amb competició, escalada amb risc, grans expedicions siguin masculines, femenines o mixtes com a úniques coses noticiables del nostre món.

Existeixen molts aplecs, trobades, excursions i caminades organitzades per gent de moltes entitats petites que no tenen el ressó que mereixen, moltes vegades, per manca d'informació en diaris o setmanaris comarcals com a mínim.

Així doncs i pel moment, els esdeveniments i notícies del nostre àmbit caldrà buscar-les en revistes especialitzades i en els butlletins que, com aquest, van oferint encara les notícies de primera mà, sense desfigurar-se o prendre caires estranyes.

Noticiari Secretaria

Es recorda a tothom que s'hagi fet la targeta d'Assegurança de la FEM d'enguany que pot passar a recollir el rebut corresponent.

El qui tingui pensat sortir a l'estranger o vulgui el Carnet de Campista ens ho comuniqui a temps per a poder fer els tràmits oportuns.

Es prega a tothom que tingui quotes endarrerides de l'any 1983 que passi per a liquidar-les.

Noticiari

En el proper Butlletí informarem més àmpliament del felix desenllaç del "expediente" sobre la "Presunta acampada ilegal" alguns membres de la nostra entitat, d'interès general per acampada al pirineu aragonés.

L'expedició Nil-84 (descens des del llac Victòria a la Mediterrània) informa que degut a causes de força major (guerra al Sudán, problema econòmic, etc) fan que aquesta sigui de moment inviable.

El dia 3 de juliol marxen cap el Perú els tres membres de la Secció d'Escalada de l'expedició Alpayayo-84 (SEDEG): Carles García, Gep Vergès i Quim de Diego que intentaran emular el Nevado Alpayayo de la Serralada Blanca del Andes del Perú.

Agenda de l'Excursionista

La guia de Vacances Joves editada per la Generalitat de Catalunya ofereix multitud d'actes per aquest estiu. Podeu consultar-la a la Biblioteca.

Campament d'estiu d'apropament a la natura
lloc: Sant Llorenç de Montgai (Montrig, La Noguera)
Informació Grup d'Amics de la Natura. A-partat Correus 96 Balaguer

VII Escola d'estiu del Vallès Oriental
del 29 d'agost al 9 de setembre-84
Organitza Casal del Mestre

VII^a ESCOLA
D'ESTIU DEL
VALLES ORIENTAL
DEL 27 D'AGOST AL 9 DE SETEMBRE,
1984
GRANOLLERS

ORGANITZA:  AMB LA COL·LABORACIÓ DE
LA GENERALITAT DE CATALUNYA I CAJUNTAMENT DE GRANOLLERS

APUNTS DE LA VI TRAVESSIA MATAGALLS-MONTSERRAT 1982

Aquestes dades no pretenen pas ser fites a batre en properes travessies, ni tampoc motiu d'orgull pels components del grup que prengué nota dels temps que més avall publiquem, el motiu és, d'anticipar-nos al full de ruta que lliura el C.E. Gràcia, a la sortida de la travessia, per així disposar d'una eina de treball, que ajudi a l'entrenament dels excursionistes que pensin participar en la VII Edició d'aquesta popular prova de fons en el proper mes de setembre. Així podran comparar els temps presos per l'A.E. Granollers i en cada moment comprovar la posta a punt de cadascú dels futurs pelegrins.

Cal aclarir que el grup prengué aquests temps va fer una caminada tranquil·la tenint present però, que els 80 quilòmetres del recorregut no permeten pas adormir-se en cap moment.

El grup cronometrat estava format per: Miquel Castellet, Jordi Castells, Josep Gargallo, Joan Miralles, Jaume Ventura i Pere Pujol; tots membres de l'A.E. Granollers.

Descripció del gràfic:

La primera columna del gràfic començant per l'esquerra és l'hora de pas pels punts de referència. La segona, el temps entre aquests punts. La tercera, el temps acumulat.

Aquests temps són totals ho sigui que en els mateixos hi han inclosos els temps emprats per alimentar-se i descansar.

MATAGALLS (Sortida)	18'45	
Cruïlla de La Mora	20'06 - (1'21)	(1'21)
Aiguafreda	22'10 - (2'04)	(3'25)
Can Tres Quarts	23'16 - (1'06)	(4'31)
Cruïlla de la Creu d'en Taló	24'00 - (0'44)	(5'15)
La Rovireta	1'20 - (1'20)	(6'35)
Pont de les Ferreries	1'45 - (0'25)	(6'60)
Coll de Poses	2'13 - (0'28)	(6'88)
Coll de Sant Julià d'Uixols	3'03 - (0'50)	(7'38)
Carena de baixada a Sant Llorenç	5'22 - (2'19)	(9'57)
Cementiri de Sant Llorenç	5'30 - (0'08)	(10'05)
Ruïnes de Santa Agnès (Pujada a La Mola)	7'45 - (2'15)	(12'20)
Coll de Pí tort (La Mola)	8'00 - (0'15)	(12'35)

La Barata	9'00 - (1'00)	(13'35)
Coll Estret (Serra d'Obac)	10'3 - (1'03)	(14'38)
Casa Nova de l'obac	10'45 - (0'42)	(15'20)
Can Vadranes	11'38 - (0'53)	(16'13)
Coll de Can Vadranes	12'00 - (0'22)	(17'15)
Vacarisses	12'10 - (0'10)	(17'25)
Estació de Vacarisses	12'50 - (0'40)	(18'05)
Carena de l'hostal de La Creu	13'44 - (0'54)	(18'59)
Monistrol	14'10 - (0'26)	(19'25)
Drecera de l'Agrella	14,57 - (0'47)	(20'12)
MONTSERRAT (arribada)	15'43 - (0'46)	(20'58)

Pere Pujol i Sanglas

IMPEDIM L'INCENDI AL BOSC

Davant la reiterada crema de boscos que es produeix cada estiu, creiem que el nostre paper com a COMISSIÓ ECOLÒGICA de la CRIDA A LA SOLIDARITAT és fomentar la presa de consciència col·lectiva a l'entorn d'aquesta problemàtica i sensibilitzar el nostre poble per tal que assumeixi que la conservació de la natura no pot fer-se posant pedaços sinó atacant l'origen de la seva degradació. Cal que tothom prengui el compromís d'identificar-se en la naturalesa de la qual cadescun de nosaltres en formem part, i obri en conseqüència, és a dir amb el respecte que nosaltres mateixos dins la naturalesa ens mereixem.

Aquesta tasca l'hem d'abordar tan individualment com a través de les entitats cíviques i culturals a les que des d'aquí invitem a participar a la campanya, així com us oferim tot el material que hem elaborat.

Tenim clar que la solució del problema no depèn de nosaltres però creiem que malgrat tot aquestes accions serveixen per responsabilitzar-nos, exigint alhora més atenció per part dels nostres administradors públics. Aquest estiu, ha d'esdevenir un estiu d'acció en defensa del bosc, de la seva vigilància i us convida a organitzar-vos en grups de voluntaris per informar i promoure accions en cada poble, ciutat i comarca del Paísos Catalans.

Crida a la Solidaritat en Defensa de la Llengua, la Cultura i la Nació Catalanes

Biblioteca

DONACIÓ DE LLIBRES AMB MOTIU DEL DIA DEL LLIBRE

TITOL	AUTOR	DONAT PER
Victòria, un film d'Antoni Ribes	Josep Termes	Caixa Com. de Manlleu
Catalunya, Espais Naturals	M. Cinchilla-X. Ferrer	"
El Superbarrufet	Peyo	"
Tuareg	Alberto Vázquez-Figueroa	"
El Museu Marítim de Barcelona	J.M. Martínez - Hidalgo	Caixa d'Estalvis de Catalunya
Ciència en Acció	J.M. Domínguez	"
Senyor de les mosques	Diversos autors	"
Gaudí, arquitectura del futur	William Golding	"
La Ciudadela	J. Bassegoda - R. Roland	Caixa de Pensions
Adolescents, Parents & Teenagers	A.J. Cromin	"
La Isla de los Caballeros	The Open University	Caixa de Barcelona
Cultura n.º 1-2-3-4	Toni Morrison	Banco Catalan de desarrollo
Quaderns de treball n.º5 d'Arqueologia	Departament de Cultura	Generalitat de Catalunya
La Neu a Catalunya	R. Marcet - M. Llongueres	Soci Pere Pujol
Fires de Catalunya 1984	Departament de Comerç Turisme	Generalitat de Catalunya
Les Troballes Romanes de Can Jaume	Departament de Comerç Turisme	Generalitat de Catalunya
Projecte de l'expedició "Vall de Tenes" als Andes - Perú	Museu de Granollers	Soci Alfons Garcia
Guía de Vacances Joves 1984	U.E.C. - Vall de Tenes	U.U.C. Vall de Tenes
Almanach de l'Aventure et du Voyage	Sipaj	SIPAJ Soci Lluís Font

COMPRES

Everest, el repte d'un somni	M. Mateu i Ratera
La montaña vasca:	M. Angulo
300 itineraris	J. Tort i Donada
Per la Vall del Segre	I. Rodrigo
Què és l'escalada?	J. Agustí i Bassols
Itineraris de l'Alta Garrotxa	Associació Cultural
Dossier Curset d'Història local de Granollers	R. Turón - M.D. Cutrina
Descoberta de Material Paleolític a les Terrasses del Congost	E.C. Margall - D. Turón
Col·lecció Divulgació i Cultura	Miquel Martí i Pol
Itinerari Geogràfic al Montseny	J.M. Panareda i Clopés

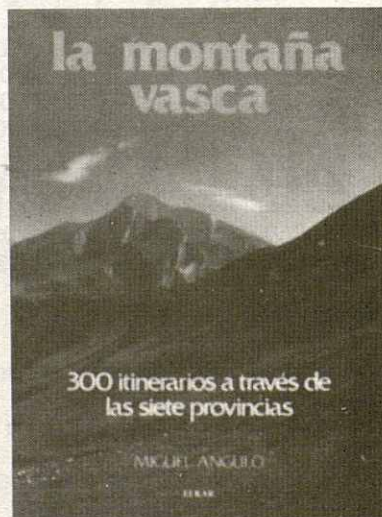

2^a

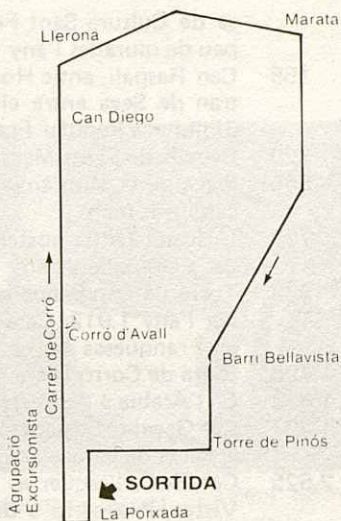

Excursió Popular de Granollers

Per conèixer millor el seu voltant. Diumenge 13 de maig. 1.984

El propassat 13 de maig es va realitzar la 2a Excursió Popular de Granollers, organitzada per l'Agrupació Excursionista amb la col·laboració del Servei de Cultura de l'Ajuntament. Van participar-hi 93 persones, tot i que el temps plujós va fer que l'esmentada participació es veiés minvada sensiblement.

El 43% dels participants eren socis de l'Agrupació, i el 57% de no socis, amb majoria de socis d'altres entitats de Granollers i rodalies, tots d'edats entre 5 i 55 anys.

A la sortida es va lliurar a cada participant un mapa i una ressenya amb una breu explicació dels llocs d'interès per on es passava.

L'itinerari, que va transcórrer pels voltants

de Granollers, va ser un safareig de cultura i lleure, on es barrejava la història de diverses cases de la ciutat, l'estil modernista de l'Ajuntament de Les Franqueses del Vallès, el romànic de les esglésies de Llerona i Marata i l'ambient rural de les masies, tot voltat pels boscos i camps de conreu pels quals es passava i que molts aprofitaven per fotografiar, unit tot plegat a l'esperit excursionista que va acompanyar als participants.

Una experiència que pensem tornar a intentar la propera primavera, per la qual esperem hi acompanyi el bon temps i una participació massiva per part dels socis de la nostra entitat.

METRES ITINERARI

- 0 La Porxada, antiga llotja del gra construïda l'any 1.586 pel mestre Bartomeu Brufalt. L'Ajuntament aquest, d'estil neogòtic, va ser construït entre 1.902 - 1.904 per Simó Cordoní
- 30 Plaça dels Cabrits
- 70 Carrer de Corró, antic portal i camí ral a Corró i Vic. A la dreta, Ca-

- sa de Cultura Sant Francesc (antiga església St. Francesc fundada a peu de muralles l'any 1.578)
- 158 Can Raspall, antic Hospital de St. Domènec, gòtic, construït per Bertran de Seva entre els segles XIV-XV. L'any 1.926 inaugurat com a Biblioteca Popular Francesc Tarafa
- 320 Capella de Sants Metges, construïda l'any 1.596
- 565 Plaça de la Muntanya (Jacint Verdaguer). Antiga bifurcació dels dos camins romans
- 799 L'Hostal (antic hostal de Corró). Entrem al Barri del Lledoner, agregat a Granollers l'any 1.922
- 988 Torre de Can Sanpera a l'esquerra, construït, per l'Albert Juan i Torner l'any 1.912. Casa d'en Joan Sanpera i Torres (primer Marquès de les Franqueses
- 1.198 Riera de Corró (riera Carbonell)
- 1.823 Ca l'Arabia a l'esquerra, de l'any 1.566 (abans Can Bufí Gròs)
- 1.887 Cal Gavatx. Seguidament a la dreta, antiga cotxeria on es realitzava el canvi de cavalls
- 2.525 Can Rof a l'esquerra.
Vistes d'esquerra a dreta de les muntanyes de La Mola, Cingles del Bertí, Puiggraciós, Tagamanent, el Suil i Turó de l'Home. A la dreta el Comú o Ajuntament de Les Franqueses del Vallès, construït l'any 1.912 per l'Albert Juan i Torner, d'estil modernista, i finançat per Joan Sanpera i Torres. Aquest Comú agrupa els pobles i parròquies de Corró d'Amunt, Corró d'Avall, Marata i Llerona
- 3.025 Can Diego a la dreta
- 3.368 Som a la penya de Can Diego. Excel·lent vista del Pla de Llerona.
- 3.766 Pas a nivell del tren Barcelona-Sant Joan de les Abadesses, que va arribar a Granollers l'any 1.881
- 3.935 A l'esquerra Can Marnet, antiga torre de control del camp d'aviació existent durant la Guerra Civil al Pla de Llerona.
- 3.985 Llerona: Carretera de Barcelona a Vic construïda l'any 1.848.
- 4.218 Cal Cabrer a la dreta
A l'esquerra església de Santa Maria de Llerona, del segle XI reformada l'any 1.226 i fortificada al segle XV
- 4.368 Font de Santa Margarida
Neutralització d'una hora per esmorzar
- 5.549 Vistes de Marata, Torres de Seva i església de Santa Coloma de Marata
- 5.790 Carretera de Corró
- 5.904 Torre de Seva, construïda per Bertran de Seva al segle XIV
- 6.130 Riera Carbonell que neix a 1.000 metres de alçada a sota Roca Centella
- 6.375 Cruïlla: a l'esquerra església de Santa Coloma de Marata, romànica del segle XI, i restaurada cap als segles XIV-XV. A la dreta Can Jau-mira. Tot seguit, a la dreta, escoles de Marata
- 6.886 Cementiri de Marata a la dreta
En tot aquest recorregut podem veure part del boscos que encara resten als voltants de Granollers, pertenyents a la parròquia de Corró d'Avall
- 10.259 Ca L'Ignasi a la dreta. Poc abans d'arribar aquí hem passat per sobre de "La Foradada", túnel de la línia de tren Barcelona-Port Bou. Vis-



Foto: Natulio Luis

Sortida de la Porxada



Comprovant l'itinerari

Foto: M^a Teresa Riera

- tes a l'esquerra de Céllecs, castell de Sany Miquel de Montornès i el poble de La Roca
- 11.893 Dipòsit d'aigua. Vistes de Corró, Granollers i Canovelles
- 12.353 Entrada al Barri Bellavista de Les Franqueses
- 12.936 Torre de Pinós (224 metres), punt més enlairat de Granollers. Sembla ser era utilitzada com a torre de vigilància
- Vista general de Granollers, Canovelles, Corró d'Avall, l'Ametlla del Vallès i La Garriga, tot envoltat pel massís del Montseny, Cingles del Bertí i Sant Llorenç de Munt. En primer terme l'Hospital Asil. També veiem a l'esquerra, la Serra de Ponent i el Coll de Manya. Més a l'esquerra Céllecs i Sant Martí de Montornès
- 13.429 Hospital General de Granollers, fundat l'any 1.521 per Bertran de Seva (Hospital Sant Domènec). L'actual emplaçament va ser construït entre 1.912-1.923 i inaugurat a l'agost de 1.923. Estil modernista
- 13.555 Pont sobre el ferrocarril de Barcelona a Port Bou inaugurat l'any 1.854
- 13.797 Carrer Joan Prim. Amb motiu de l'estada a Granollers d'en Joan Prim i Prats refent-se d'unes ferides rebudes dels carlins prop de Vilamajor durant la guerra del Set Anys, aquest va fer moltes amistats a Granollers. Més tard, l'any 1.841 en que va ser elevat a tasques de govern, es parlava de fer una carretera de Barcelona a Vic pels Cingles del Bertí, cosa que va crear malestar a Granollers, ja que es sentia perjudicada. Aprofitant l'amistat dels granollerins amb el general Prim, va aconseguir-se la modificació del projecte primitiu, i que aquesta passés per la ciutat. Com a gratitud, Granollers l'hi dedicà l'any 1.884 el carrer que porta el seu nom
- 14.234 Plaça dels Porcs (d'en Lluís Perpinyà)
- 14.354 Plaça de Can Sínia
- 14.477 Pedra de l'Encant, la qual diu la llegenda, fou portada per una riuada, i una altra se l'emportarà

Massís del Neouvielle i Massís del Mont Perdut

És tan bell reposar dalt del cim,
i durant uns moments en la vida,
somnia entre les boires.

(Georges Sonnier)

No sé si perquè la Setmana Santa d'aquest any venia molt tardana o bé perquè, però el cas és que ha fet un temps més que fabulós, quasi no vàrem veure un sol núvol.

Sortirem de Granollers 6 companys amb dos cotxes i vàrem fer el viatge plegats fins a Ainsa on, tal com ja havíem previst, ens dividirem uns per anar a fer campanya cap a Ordesa i el Mont Perdut i els altres per anar cap a Artiguose i el massís del Néouvielle.

No gaire més amunt de l'Artiguose camí de l'estany de Cap de Long, ja hem de deixar el cotxe perquè la neu tapa la carretera. Obrint petxa per la neu, aquesta hora de la tarda, ben tova, arribem cap al tard a la presa de l'esmentat estany de Cap de Long, des del qual i també des d'abans d'arribar-hi, veiem, alterosos, el Ramoun, el Trois Conseillers i el Néouvielle el qual veiem per primera vegada tot i que ja l'havíem assolit feia poc menys d'un any, però que degut al mal temps que ens va fer, i a la boira que hi havia, ni tan sols l'havíem vist. La regió és fabulosa i d'una gran bellesa.

Encara resta una bona estona de claror quan arribem a la presa però decidim quedar-nos a passar-hi la nit perquè hi ha un tros de barra-

ca de quan hi devien fer les obres (està mig colgada de neu i amb el ben inundat d'aigua i ple de neu, però podrem dormir, més o menys bé, sobre una mena de taulell que hi ha).

El temps és immillorable, però fa poc fred, per la qual cosa la neu no s'endurirà gaire durant la nit. Al matí caldrà doncs sortir ben d'hora perquè, quan el sol comenci a estovar la neu, ja siguem ben amunt.

Sortim encara de fosc. La neu és forta, de moment, però, efectivament quasi no ha glaçat per la qual cosa la neu s'estovarà tan aviat com el sol hi toqui. Travessem l'estany glaçat, ben bé pel mig, sota un magnífic clar de lluna. Tot just passat el llac veiem, molt enrera, el nostre objectiu d'avui, el Campbieille, adornat amb la lluna la qual està en aquest moment sobre el cim. Lentament anem ascendint fins a prop del coll i, per una llarga però fàcil cresta arribem al cim del Campbieil, de 3.173 metres singularment bell i panoràmic: Al virem des d'ací dalt La Maladera, el Posets, el Bachimala, el Cotiella, La Múnia, el massís del Mon Perdut dalt del qual, i avui a aquesta hora, ben segur que hi ha els companys dels que ens vàrem separar



Foto: Joan Mundet

El Massís del Mont Perdut des del Cambieille



Foto: Joan Mundet

Les trois Conseillers, el Néouvielle i el Ramon al fons

a Ainsa. El Vignemale, el Balaitous, el Long, el Néouvielle, el Mouvic, etc. Restem a prop de dues hores dalt del cim gaudint de la gran panoràmica de cims i carenes que ens envolten i de la pau i de les indescriptibles sensacions que hom experimenta aquí dalt. El temps continua esplèndid i com que no ens sentim pas molt cansats decidim no baixar per on hem pujat sinó anar fent carena fins al cim de l'Estaragne, de 3.006 metres també molt panoràmic sobretot cap el Campbieil. Seguidament, sense problemes, devallem altre cop fins a la presa.

L'endemà també, abans de fer-se de dia, sortim vers al cim del Maubic de 3058 metres i també amb la intenció d'intentar el Long però l'estat pèssim de la neu fa que tot un flaqueig i després un canal fan que la via esdevingui si bé no pas difícil si però massa perillosa, per aquest motiu decidim descartar el Long i anar el Maubic. L'assolim sense problemes. També hi restem a dalt una bona estona. Veiem molt ferm i gros el Campbieil, al costat la cara nord del Long i a l'altre, la cresta fins el Trois Conseillers i el Néouvielle, a ponent el Vignemale, el Balaitous, el Midi d'Ossau, etc. Poc a poc anem davallant altra vegada cap a la presa.

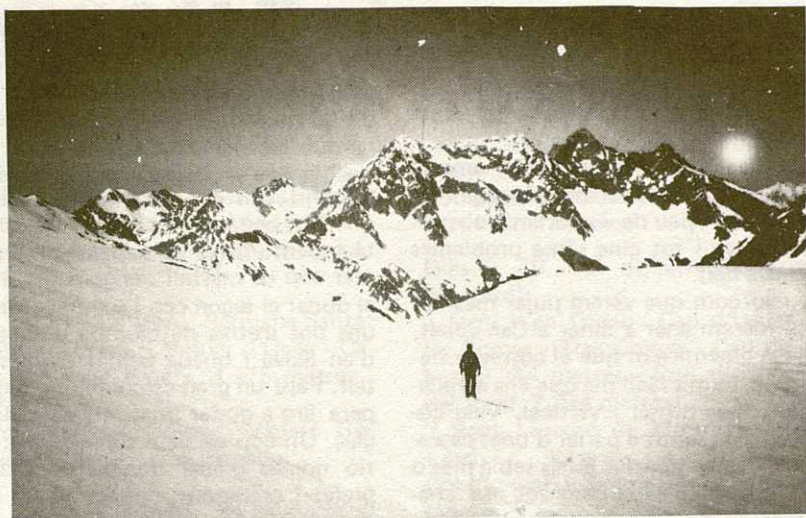
L'endemà, per la carretera a través del bosc, davallem cap el cotxe i Cap a l'Artigouse i Ainsa on, tal com estava previst, ens trobem amb els companys per dinar i tornar, tots plegats, a Granollers.

Els companys, molt contents, ens assabenten de que han fet una campanya que Déu n'hi do. El primer dia han anat fins al Refugi de Goritz per la bellíssima vall d'Ordesa el segon dia han assolit el Mon Perdut i el Cilindre de Marboré, el tercer dia han assolit la bretxa de Roland i el Casc i han visitat la singular cova Casteret i el quart dia han baixat cap a Cotatuero i Cap a Ordesa. No han pas perdut el temps!. Contents i satisfets ens expliquem mútuament les ascensions, les travessies i les anèctodes d'aquest dies que, ben segur guardarem cadascú a la memòria puix també es viu dels records viscuts.

Joan Mundet i Bellavista

Components:massís del Mont Perdut: Albert Estapé, Miquel Castellet, Roberto Domínguez i Salvador Collet.

Components:massís del Néouvielle: Josep Gargallo i Joan Mundet.

Corredor del Gra de Fajol i Cascades del Pedraforca

El dissabte dia 17 de Març vam anar amb el Salva a escalar un corredor de gel que hi ha al Gra de Fajol. A peu de via vàrem trobar-hi a tres companys i tot cinc sense problemes pujarem fins a dalt.

En Salva i jo com que vàrem pujar més depressa ens anàrem anar a dinar a Can Jepet, Bo i dinant comentàvem que el corredor havia estat molt ferm i fàcil pel que ens agradaria quelcom més difícil i vertical. Vaig comentar que havia sentit a parlar d'unes cascades de gel al Pedraforca, les quals sabia més o menys a on havien d'estar però que no hi havia estat mai.

Vàrem quedar per el dissabte vinent anar-hi. Eren les 7 del matí quan truquen a la porta, era en Salva i al cap de 10 minuts es presenta en Mingo amb el cotxe, carreguem tot seguit les motxilles i som-hi!. Després d'una parada a Guardiola, per esmorzar, arribem a l'hostal Pedraforca on deixem el cotxe perquè hi havia molta neu.

Després de posar-nos la roba de "treball" i d'agafar les "eines, ben esmolades", anem cap a les cascades les quals ja vàiem des de

la carretera. Al cap d'una hora de patiments perquè ens enfonsàvem a la neu fins als genolls, arribem al peu de les cascades. Són realment verticals de 85° a 90° i d'una altura de 60 metres. El gel és molt bo però es fon perquè eren les dues de la tarda. Sense dir-nos res ens encordem i preparam el material. Som-hi! Ens col·loquem a sota i ben aviat quedem ben xops perquè la neu de dalt s'està fonent i baixa aigua per a tot arreu. El primer cop de martell s'enganxa molt bé, però, el donar el segon cop i superar-se es trenquen uns dos metres de cascada a sota dels peus d'en Salva i queda penjat d'una mà al martell. Fent un gran esforç fa una flexió i es supera fins a poder posar els peus damunt del glaç. Un cop els peus sobre el glaç ja és qüestió només d'anar donant cops de martell, piolet i crampons, sempre tenint tres punts de suport. Així d'aquesta manera fins dalt. Al cap damunt de la cascada és una mica expaploma, i arribem a dalt quan comença a nevar. Jo també tenia moltes ganes de pujar i li vaig dir que pujaria per una altra cascada del costat i que faria un pèndol de quatre metres fins a poder agafar la cascada. Així ho faig, un cop de martell i quedo enganxat a la cascada. Progresso molt ràpidament mentre m'adono del ben ancorats que són els martells piolets que portem. És un món molt meu, només existeixen uns metres de gel on estic suspès d'unes puntes del martell i dels crampons!. Són uns moments que es tenen que viure per sentir-ho!. Mentre, està nevant molt i arribo a dalt molt cansat. Li dic a n'en Mingo si vol pujar i diu que no perquè neva molt i encara hem de baixar fins el cotxe. La devallada és molt bonica, anavem cansats però contents perquè ens ho havíem passat molt bé. Arribem al cotxe ben mollats, ens canviem ràpidament i anem a fer un cafè amb llet o cognat segons els gustos i a esperar un altre cap de setmana per a retrobar altra vegada el meu món.

Components: Salvador Peña, Mingo Domech (Parets) i Salvador Arabia.

Per anar a les cascades es puja cap a Saldes i, abans d'arribar-hi, es troba l'Hostal Pedraforca, on es deixa el cotxe, si no hi ha neu es pot pujar més amunt. Les cascades es veuen des de la carretera. Evident!

Salvador Arabia



Foto: Salvador Peña

Massís Pedraforca

Activitats de Muntanya

Dies 20, 21, 22 i 23 d'Abril Setmana Santa: **Pirineu Oriental:**

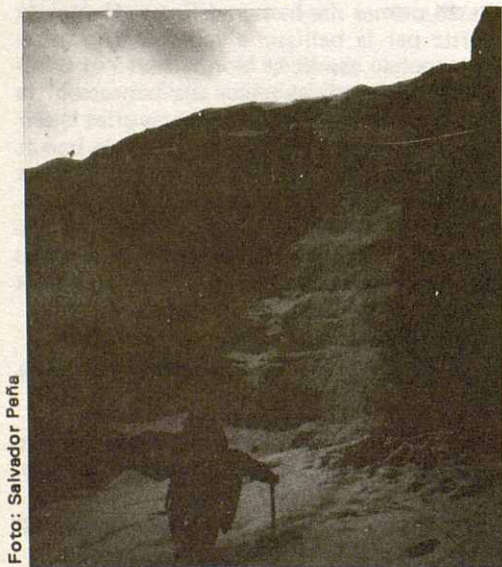
1) Greixa - Coll d'escriu - Refugi Sant Jordi - Coll de Dental - Moixero 2.078 metres - Penys Altes, 2.260 metres - Tornada al revés
2) Caminada per la Serra de La Moixa.

Components: Jaume Ventura i Lluïsa Salvador.

Dies 20, 21, 22 i 23 d'Abril: Setmana Santa: **Pirineu Central.** Eriste - Refugi d'Orus - Canal Fonda - Pic de Posets, 3.375 metres - Tornada al revés.

Components: Marcial Gómez, Vicenç Gómez, Manuel Domene i Juan Serrano.

Dies 20, 21, 22 i 23 d'Abril: Setmana Santa: **Pirineu Central.** Ordesa (Parador) - Vall d'Ordesa - Soaso - Refugi de Goritz - Monte Perdido, 3.355 metres - Estany Gelat - Cilindre de Marboré, 3.325 metres - Gruta Casteret - El Casc, 3.006 metres - Bretxa de Roland - Cotatuero - Ordesa (Parador)

Components: Miquel Castellet, Albert Estapé, Salvador Collet i Robert Domínguez.

Dies 20, 21, 22 i 23 d'Abril: Setmana Santa: **Pirineu Central:** Artigouse - Llac de Cap de Long - Pic de Campbiell, 3.173 metres - Pic d'Estaragne, 3.006 metres - Llac de Cap de Long - Pic Maubic, 3.058 metres - Cap de Long - Artigouse.

Components: Josep Gargallo i Joan Mundet

Dies 1, 2 i 3 de Maig: **Pirineu Català: Sant Joan de l'Erm:** Montenartro - Coll de la Basseta - Refugi la Basseta - Tossal de la Bandera - Turó de la Vacada - Turó Gros - Turó del Roc Roc - Pic de les Mongetes - Ermita de Santa Magdalena - Romandriu - Montenartro
Components: Josep Gargallo, Joan Miralles i Joan Mundet

Dies 19 i 20 de Maig: **Montsec d'Ares:** Ermita Santa Elena - Congost de Montrebei - Alsamora - Coll d'Ares - Montsec d'Ares, 1.678 metres - Collada Colobo - Cim d'Osca, 1488 metres - Canal d'Osca - Ager.

Components: Joan Miralles, Joan Mundet i Josep Gargallo.

Dies 26 i 27 de Maig: **Sant Llorenç de Munt (Sortida Social):** Matadepera - La Mola - Cova del Drac - Montcau - Coll d'Estenalles - La Mata - Mura.

Components: Anna Baylach, Jaume Montpart i Albert Estapé

Dies 9, 10 i 11 de juny: **Pre-Pirineu (Serra del Verd):**

1 Molí d'en Güell - Cap d'Urdet - Serra de les Comes - Tres Collets - Cap de Prat d'Aubes, 2.244 metres - Coll d'en Balitre - Cap del Verd, 2.274 metres

2 Sant Llorenç de Morunys - Santuari de Lord.

Components: Jaume Montpart i Albert Estapé.

Dies 9, 10 i 11 de juny: **Pirineu Central (Corredor de Swan):** Gavarnie - Cabana de Païlla - Corredor de Swan - Coll de Swan - Petit Astazu, 3.012 metres - Coll de Swan - Gran Astazu, 3.071 metres - Llac Gelat de Marbore - Bretxa - Tucarroya (Refugi) - Horquette d'Allanz - Cabana de Païlla - Gavarnie.

Components: Pep Escobet, Carme Selga, Lluç Escànez, Angel Escànez, Albert Ubiols (C.M. Bergadans), Paco Bolsa, Toni Arasa, Toni Cumella i Joan Mundet (A.E. Excursionista).

Dies 9, 10 i 11 de Juny: **Pirineu Aragonès:** Vall d'Ordesa - Refugi de Goritz - Monte Perdido, 3.355 metres - Refugi de Goritz - Vall d'Ordesa.

Components: Marcial Gómez, Vicenç Gómez, Manuel Domene i Joan Serrano.

Dies 16 i 17 de juny: **Pirineu Català:** Tunel de Viella - Refugi Mulleres - Tuc de Mulleres, 3.010 metres - Tornada al revés.

Components: Vicenç Gómez i Manolo Rios

Dia 17 de juny: **Montseny:** Aiguafreda - Font del Grill - Puig Aqut - Tagamanent, 1.035 metres - El Solà - Vilardebó - Aiguafreda

Components: M^a Teresa Riera i Maure Luis.

(Segueix a la pàgina següent)

Ressò d'Arxiu

Descobriments d'una nova gruta en els Pirineus

L'arqueòleg i explorador dels Pirineus subterranis, senyor Norbert Casteret, acaba de descobrir una extensa caverna en el massís de La Maladeta. Es tracta d'un torrent que corre per sota terra en una extensió de 600 metres. Les galeries tenen un desenrotllament subterrani d'un quilòmetre i estan interrompudes per abims i sifons, que el senyor Casteret ha recorregut sol, a costa de grans dificultats, i de nit, per a evitar les crescudes diàries degudes a la fosa diürna dels glaciers propers.

Ultra l'aspecte pintoresc, aquest descobriment planteja diversos problemes geològics i orogràfics, perquè aquest riu subterrani corre a l'altitud remarcable de 2.200 metres, i es perd definitivament en el cèlebre forat de Toro, d'on no s'ha sapigut mai si les aigües engolides són tributàries de l'Ebre o del Garona, és a dir, de la mar Mediterrània o de l'Oceà Atlàntic.

L'estudi del nou descobriment de l'infatigable espeleòleg potser permetrà de resol-

dre aquest enigma, un dels més curiosos i dels més grandiosos de la hidrologia subterrània.

Aquesta extensa gruta que acaba d'enriquir el massís de La Maladeta d'una curiositat natural remarcable, ha estat batejada pel senyor Casteret amb el nom de "Gruta de Toro".

*Publicat a EXCURSIONISME
Periòdic quinzenal n.º 13
Barcelona, 5 d'Octubre de 1928*

(Continuació de la pàgina anterior)

Dies 12 al 20 de juny: **Pirineu Oriental:** Cal destacar la Travessia realitzada pels **Alumnes de 8è de Bàsica de l'Escola Jacint Verdaguer de Canovelles** els quals van volguer substituir la sortida que hi havia prevista a Mallorca per final de curs per aquesta bonica travessia: Gombreny - Montgrony, 2.045 metres - Castellar de N'Hug. Cotxe: Castellar de N'Hug - Bagà - Greixa - Moixero, 2.078 metres - Penyes Altes, 2.260 metres - Bellver Cotxe: Bellver-Maranges - Estanys de Malniu Pic de Puigpedros, 2.912 metres - Maranges.

FE D'ERRATES DEL BUTLLETÍ ANTERIOR

A l'Agenda del Soci del passat Butlletí hi figura una travessia massa llarga per a portar-se a cap en un dia. Hi sobrava el congost de Montrebei.

En l'escrit titulat "davant la setmana santa" hi figuren també diverses errades, on diu "equinocci hivernal" hauria de dir "equinocci vernal" i en lloc de "nombre d'epectes" hauria de ser "nombre d'epactes".

A la plana 21 dins les Activitats d'Espeleologia hi ha un subapartat titulat "Activitats de muntanya" havent de ser Activitats d'Escalada

Com a última hi tenim el títol Ressò d'Arxiu però aquest no s'hi publica. El podeu trobar en el Butlletí que teniu a les mans.

Aprofitem per dir davant d'aquests errors que encara que en alguns números no hi figuri la secció "el Soci Opina" aquesta continua oberta i d'oportunitats per a escriure-hi no us en falten pas.

ALPAMAYO '84: la més petita de les grans

Des de la fundació a l'any 1928 de l'Agrupació Excursionista Granollers aquesta ha representat a la nostra ciutat un paper molt important com a veritable plataforma cultural. Així mateix, per mitjà de les activitats dels seus associats, s'ha mostrat com una bona ambaixada a terres properes i llunyanes. L'alpinisme, més que un esport una forma de viure, es presta particularment a aquestes activitats.

Aprofitant la propera sortida d'uns companys de la Secció d'Escalada de l'Agrupació, cap a les llunyanes muntanyes dels Andes, farem una mica d'història de totes les activitats expedicionàries de muntanya fetes per l'Agrupació o per membres de la mateixa fins als nostres dies, per després comentar amb un membre de l'Expedició Andes del Perú: Alpamayo '84 quina serà la seva estratègia i quina activitat desenvoluparan;

ANY 1978: 50^e Aniversari de l'Agrupació Excursionista Granollers. Per celebrar-ho, la Secció d'Escalada organitza una expedició a Groenlàndia, durant la qual s'assoleixen 12 cims del fiord Evighedsfjoro a la costa Occidental de Groenlàndia. L'expedició esdevingué un èxit.

ANY 1980: Expedició als Andes, durant la qual, entre altres cims s'assoleix el "Nevado Huascaran Sud", cim més alt del Perú, per la seva via normal. Aquesta expedició coincideix amb una altra de Badalona, dintre de la qual hi havia un membre de l'Agrupació, que aconsegueix pujar al cim de l'Alpamayo, per la seva Cresta Nord.

ANY 1981: Sortida semi particular a l'Atlas del Marroc, portada a terme per membres de

l'Agrupació, però sense donar-li caire d'expedició.

ANY 1982: Expedició a l'Àfrica, on s'aconsegueix l'ascensió al Mount Kilimanjaro, alçada màxima del continent a les Puntes Lenana i Thompson del Mount Kenya i el Mount Meru en el massís de Mont Mesu.

ANY 1982: Aquest any, membres de l'Agrupació participen junt amb gent de Badalona i de Santa Coloma de Gramanet en una expedició dirigida cap al Dunaghiri, a la serrallada de l'Himalaya. El cim és assolit.

ANY 1984: Membres de la Secció d'Escalada de l'Agrupació marxen en expedició lleugera i amb tècnica alpina cap a la zona de l'Alpamayo, on, com a objectiu principal s'intentarà la pared Sud-Oest d'aquesta muntanya.

— Per què l'Alpamayo, si ja ha estat ascendit per membres de l'Agrupació?

— Tens raó, l'Alpamayo ja ha estat ascendit. Els membres que van anar van voler pujar per la Via Ferrari de la pared Sud-Oest que és a la que nosaltres anem. Ells es van trobar que l'any va resultar massa sec, i les condicions del glaç no hi acompanyaven. Per això es van decidir a ascendir per l'aresta Nord, que també és per a on normalment es baixa.

— Com és, aquesta ruta Ferrari?

— Bé, va ésser oberta per l'equip de l'escalador italià Casimir Ferrari a l'any 1975, amb tècnica Himalayana, amb cordes fixes i demés, en 6 dies.

El desnivell total des del camp avançat al cim es de gairebé 600 metres. A la part de dalt de la pared, segons les nostres previsions, trobarem inclinacions de 70°, pensa que una pared



vertical en té 90°. Cal aclarir que tota l'esca-
lada serà de tipus glacial, que l'alçada del cim
Sud és de 5.974 metres. L'Alpamayo té dos
cims, el Nord i el Sud, separats per una are-
sta molt estreta i de 100 metres de llargada, i
que començarem l'ascensió a la paret des-
d'un Camp avançat situat a una gelera rode-
jada de cims d'una alçada que va dels 5.700
als 6.100 metres. Aquesta gelera, anomena-
da "Plateau" està situada a 5.400 metres.

— I, com arribareu allà?

— Bé, això ja forma part del desenvolupa-
ment de l'expedició. L'aproximació a l'Alpa-
mayo és una de les més llargues i dures de to-
ta la Cordillera Blanca. Calen 3 dies de camí,
ajudats per "arrieros" amb els seus rucs, sor-
tejant rius i barrancs. Pel camí travessem un
coll més alt que el Montblanc, el "collado
Cullicoha" de 4.850 metres. Aquesta aproxi-
mació ens anirà molt bé com a període d'a-
climatació. Una vegada finalitzat el camí, ens
trobem al peu de la gelera Kogan, a on es
munta el Camp Base. Aquest Camp queda
guardat per una persona amb aquesta missió,
que estàs obligat a contractar a Huaraz, cosa
per altra part molt recomanable. El pas se-
güent és atrevassar tota la gelera Kogan, que

és la cosa més semblant a un trencaclosques,
ja que la seva superfície trencadissa i esquer-
dada, representa un dels principals proble-
mes de l'ascensió. Una vegada hàgim trobat
la solució al trencaclosques, arribem al "Pla-
teau", rodejat per el Luyajirka, el Quitaraju,
el Matasraju, l'Aliciaraju i l'Alpamayo.

En aquest Plateau es munta el Camp avançat,
el qual restarem tota la nostra activitat, pel
que ens caldrà omplir-lo de queviures per
més o menys 20 dies. És clar, el menjar, gas,
etc, ho tenim al Base pel que una solució
destinada a reduir tantes anades i tornades
seria l'instal·lació d'un dipòsit de material al
mig de la gelera, i així tot el transport de
material el faríem en dues etapes.

De totes formes, com que tota aquesta fei-
na la tindrem que fer nosaltres sols, ja que
anem sense portadors d'alçada ni res que si
assembla, ens servirà per acabar d'arrodonir
la nostra aclimatació.

— Deveu d'ésser molts, per portar a terme
tota aquesta feina?

— No ho creguis. Som 3. En Carles García,
de 26 anys, en Jep Vergés, de 20 i en Quim
de Diego, de 22. La mitjana d'edat surt d'uns
22 anys, però malgrat la nostra joventut te-
nim força experiència.



L'Alpamayo vist des del Cim del Pisco de 5.800 metres amb teleobjectiu

Foto: Toni Cumella (Expedició Andes-80 - Cordillera Blanca)

— I vols dir que essent només 3, teniu possibilitats d'èxit?

— Nosaltres creiem que sí. Pensa que les macroexpedicions de molts milions de pressupost, molta gent i moltes tones de pes ja només queden reservades per a rutes molt concretes de gegants de l'Himalaya també molt concretes. I arribarà el dia que inclús aquests gegants seran ascendits per les mateixes rutes sense un desenvolupament tant costós i multitudinari. Temps al temps! El fet de que a l'arribar l'estiu s'ajunten 2 o 3 amics, i comptant amb els seus estalvis i les seves vacances, es llencen a l'atac de cims abans assolits per expedicions passades, és ja ben corrent.

Tu pensa, que a una muntanya tot es regeix per aquesta regla: RAPIDESA-SEGURETAT, i una manera d'aconseguir aquesta rapidesa és a base d'anar amb poc pes i poca gent. La rapidesa s'allunya dels perills objectius com són la neu toba, els allaus, les caigudes de pedres, de glaç, etc.

Això, és clar, sense descuidar la nostra tècnica.

No obstant, aquestes expedicions lleugeres tenen dos inconvenients:

a) En cas de malaltia o accident de tant sols un dels expedicionaris, les possibilitats d'èxit queden molt reduïdes.

b) En cas de mal temps, que obligui a restar molts dies immobilitzats a qualsevol campament. Pensa que les sortides d'aquest tipus depenen exclusivament del període de vacances del que disposen els seus components.

Per aquest motiu hem triat el mes de juliol. Als Andes és l'hivern, que paradoxalment correspon a l'estació seca. És la temporada de l'any que hi ha menys precipitacions, i la més convenient per un grup petit. A més a més, coincideix amb les nostres vacances.

— Així, la qüestió resideix en aprofitar al màxim els períodes de bon temps i fer ràpidament els objectius proposats?

— Exacte, i per que vegis, t'explico tot el que tenim previst fer en 30 dies: Sortim el 29 de juny de Barcelona. El viatge el fem amb un grup de Lliçà de Vall, que van cap a l'Huascarán i a fer turisme pel país. Així ens surt bastant més econòmic. No més arribar a Lima ja ens tenim de començar a moure per desplaçar-nos cap a Huaraz, i contractar els

“arrieros”, i després fer la marxa d'aproximació, 3 dies, fins al camp base; a on ja començarem la “feina”. Després, tot a l'inversa, i volem que quedin uns dies lliures per a visitar l'imprescindible: Machu Pichu, Cuzco, etc.

— Molt just, no?

— Si l'estat del temps no ens fa figa, hi cap tort, milimètric, però hi cap.

— I de pressupost, com hi aneu?

— Je! Je! d'això més val no parlar-ne. El pressupost que vam fer en un principi, parlo de setembre del 83, ja no serveix. El que farem serà compartir a l'arribar tot el que hem gastat i així sortirà tot més just.

Per ajudar-nos una mica hem fet uns adhesius a tot color que han quedat molt atractius. Els venem a 100 pessetes i es poden trobar a la Secretaríia de l'Agrupació, a la Llibreria la Gralla i a Esports IIIa. Tothom que els compri, que s'assabenti que ajuda a una activitat força interessant.

— Com mostrareu la vostra activitat a la tornada?

— Bé, com ja és corrent, es té pensat fer un audiovisual, per projectar-lo als llocs que ens ho sol·licitin. Així mateix, afegim la possibilitat de portar una cambra de super 8, i filmar les parts més interessants de l'expedició. Dintre de les nostres possibilitats, pensem que pot quedar un curt d'uns 30 minuts molt bonic. Això és clar, es començarà a muntar a la tornada, i porta una mica de temps. Suposo que cap a l'octubre o el novembre ja estarà en condicions de presentar-ho. A veure la crítica!

— I per finalitzar, teniu més projectes?

— És clar que sí. Tant si això surt bé com si no, sempre hi hauran projectes. Les conseqüències d'una errada serien l'estudi de les causes de la mateixa i la seva possible solució. De totes formes, pensem que l'errada no consisteix únicament en fracassar, l'errada consisteix en no apuntar alt.

Un de nosaltres, no obstant, quan tornem estarà un temps allunyat de les muntanyes: en Jep s'en va el setembre a la mili, a Ceuta. L'Alpamayo serà per ell com un comiat abans de les vacances forçoses. Després, quan torni, qui sap. Hi ha tants, de projectes...

Quim de Diego

Tagamanent 1984

Els dies 2 i 3 de juny, es va celebrar el III Aplec de Primavera de Tagamanent.

L'Aplec va començar el dissabte a la tarda amb l'acampada al Collet de Sant Martí dels grups d'infants de l'Agrupació Excursionista de Granollers i del Centre Excursionista Garriguenc, juntament amb gent de Vic. A la nit encesa del foc de Camp animat amb diverses actuacions i cants.

Diumenge el matí, xocolata i coca que va ajudar a fer passar el fred, després joc de pista durant el qual, es van trepitjar tots els voltants del turó. Un cop acabat el joc, II Concurs juvenívol de Dibuix, en el qual, aquest any sin van afegir un bon grup de gent major de 15 anys. A la mateixa hora, es va realitzar la presentació de les primeres Postals de Tagamanent, feta amb comentaris de cada una d'elles per en Josep Serra i Gaja. Tot seguit celebració de la Missa per Mn. Pere Ynaraja, prèviament l'església havia estat adornada per el jovent d'Aiguafreda que havien pujat el matí portant una talla de la Mare de Déu de Tagamanent.

Un cop acabada la missa, ja a baix al collet, ens esperaven, unes paelles d'arròs, per tots

els assistents a l'Aplec, que durant tot el matí, uns bons entenadors de cuina, havien estat preparant.

Després de dinar, reunió del jurat, per qualificar els millors dibuixos del concurs, deliberació llarga i debatuda, que acabà amb el lliurament de premis i mencions, i fent una rotllana ens acomiadàrem fins l'any vinent, amb el cants dels ÀDEUS - Alfons Garcia

Relació de Guanyadors del III Concurs de dibuix Jovenívol "TURÓ DE TAGAMANENT"

1^{er} Grup fins a 5 anys (A): 1er Rosa Font, 2on Anna Verdager i 3er Jordi Miralles

2on Grup de 6 a 8 anys (B): 1er Bruno Sàez, 2on Francesc Castells i 3er Arnau Botifoll

3er Grup de 9 a 11 anys (C): 1er Eva Collel, 2on Albert Serra i 3er Ferràn Botifoll. Accésit Ramon Aspa.

4art Grup de 12 a 15 anys (D): 1er Conrad Muntal, 2on Jordi Lore i 3er Martí Sallés
Accésit Yolanda Garrido

5é Grup més de 15 anys (E): 1er Jaume Montpart, 2on Alfons Gotanegra i 3er E-duard Botifoll



Lliurament de premis

VALLDENEU

llibreria
papereria

Fotocòpies

Material oficina
i escolar

Llibres de text

c/ Joan Prim, 268

Tel. 849 56 29

GRANOLLERS

ESTABLIMENT

SITJES

Plaça de la Porxada, 24

Telèfon 870 00 90

GRANOLLERS



Gràfiques Garrell

100 anys que fem impresos

TIPOGRAFIA - OFFSET

Disseny Gràfic

PAPERERIA - LLIBRERIA

J. Umbert, 24 - Telèfon 870 06 51

Indústria, 39 - Telèfon 870 12 89

GRANOLLERS
