

**Nº 154**

**MAIG**

**JUNY**

**JULIOL**

**AGOST / 82**

Butlletí  
d'informació  
i  
activitats

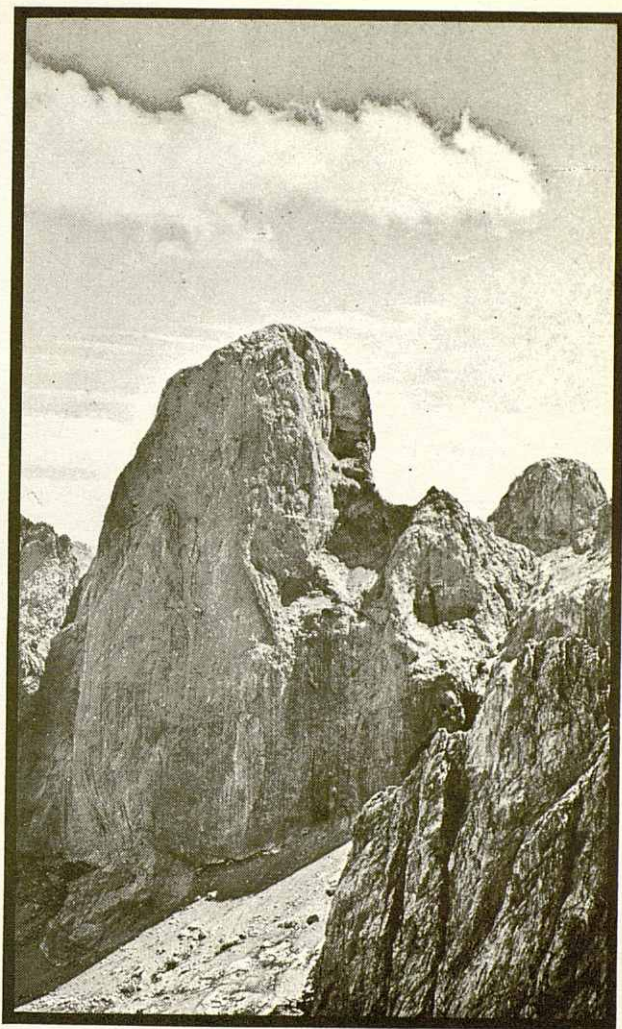

**AGRUPACIÓ  
EXCURSIONISTA  
GRANOLLERS**

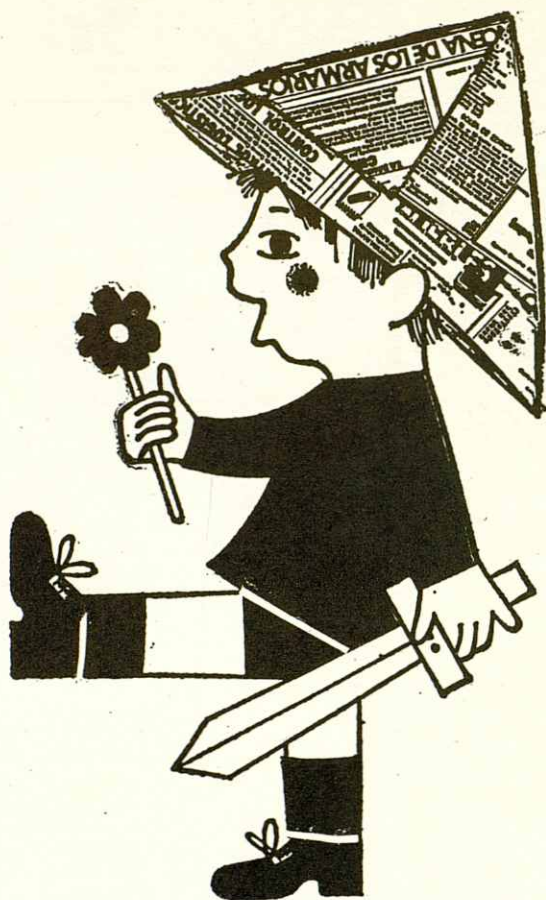

# soldat plantat

JOGUINES - REGALS - MODELISME - TRENS

TELÈFONS 849 15 82 - 870 15 95

C/ BARCELONA, 22 i 25

GRANOLLERS





TOPOGRAFIA

FOTOGRAFIA  
FOTOGRAMETRIA

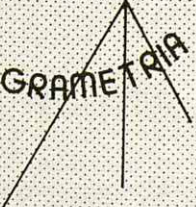

## taller de topografia

Tècnics Col·legiats

TREBALLS FOTOGRAMÈTRICS

PLÀNOLS TOPOGRÀFICS

REPLANTEJOS

CUBICACIONS

PERFELS



C/ Princesa 50. 3er. la. Tel. 870 14 13

# GRANOLLERS



# Enquadrnació Comercial



*Relligats de llibres de fascicles i particulars, i carpetes.*

*Treballs en pell, tela i guaflex.*



Plaça Catalunya, 3 - Tel. 870 42 97

**GRANOLLERS**





**PORTADA:**

Naranjo de Bulnes, des del Neve-  
rón. Darrera la cara O. de la Torre  
del Oso. foto: Josep V. Ponce)  
(Revista MUNTANYA)

**SUMARI**

Editorial .....	232
Noticiari .....	233
Secció de Muntanya ..	234
S.E.D.E.G. ....	238
Secció d'infants .....	240
Atlas del Marroc .....	241
Comentari sobre les serres que envolten el Camp de Gibral- tar .....	243

Impressió:

Instant Copy  
c/ Sant Josep, 22  
Granollers

Dipòsit Legal  
B-3851-1976

## EDITORIAL

Com suposem que sabeu molt bé, el BUTLLETÍ de l'Agrupació és una publicació gratuïta que es finança, només, amb els anuncis que hi posen les cases comercials que bonament, hi col.laboren. La feina de buscar set anuncis cada vegada que ha de sortir un número del Butlletí, és molta i a la vegada un xic desagradable.

**Si cada soci que té un comerç, un taller, una fàbrica, una representació, etc., es comprometés i posés, només, un anunci a l'any, només un cada any col.laboraria i contribuiria en el suport i la continuïtat del Butlletí.** A més, no ens enganyem, per molt pocs diners feria una publicitat de la seva empresa o negoci que arribaria a més de 640 famílies, a les entitats culturals de Granollers i a totes les entitats Excursionistes de Catalunya. Una publicitat que en definitiva, li sortiria molt barata si tenim en compte a la quantitat de llars i associacions que arribaria.

Si creieu, com ho creiem nosaltres que el BUTLLETÍ és el reflexe de l'Agrupació i de la seva activitat i és, en definitiva, " el que en queda " i fa història d'una entitat, poseu un anunci a l'any, que a vosaltres no us costarà quasi res i a nosaltres ens facilitarà la feina.

Per posar els anuncis publicitaris que vogueu poseu-se en contacte amb nosaltres venint a la Secretaria qualsevol dimecres o divendres de 9 hores a 2/4 d'onze del vespre o bé telefonant al núm. de telèfon 870 93 88.

**ANUNCIEU EN EL BUTLLETÍ ALMENYS UNA VEGADA A L'ANY. ÉS EN BÉ DE TOTS.**

La redacció



## NOTICIARI

El divendres dia 9 de juliol a les 9 h. de la vetlla tingué lloc a la Casa de Cultura Sant Francesc l'ACTE D'ENTREGA DE PREMIS I MENCIONS HONORÍFIQUES - ANY 1981. En primer lloc es va projectar un recull de diapositives de totes les Seccions de l'Agrupació de l'activitat realitzada per les mateixes durant el 1981. Seguidament es projectà la pel·lícula filmada durant el transcurs del Sopar del Cinquantenari. Tot seguit es va fer entrega de les plaques honorífiques a en FRANCESC SASTRE I PASCUAL per la seva important labor i entrega a l'Agrupació durant els vuit anys de la seva presidència; a en JOSEP QUINTANA I GARRETA antic president de la Secció de Muntanya, vice-president, fins ara, de l'Agrupació i membre de la Junta que sempre ha tingut, i té, solucions entenedores en tots els moments crítics que ha passat l'Entitat; i la TERESA MADRID I VENTURA secretària de l'Agrupació durant set anys i és també una de les fundadores, en actiu, de l'actual Secció d'Infants.

A continuació es varen entregar els premis de la Boletada a el bolet més gros a la Maite Arus, el més maco a la Gemma Tintó i a els que més en van trobar, la família Puigdomènech.

Del 1 al 30 d'Agost: L'Expedició KILIMANJARO-MONT KENIA-82 - Agrupació Excursionista Granollers va aconseguir assolir, a Tanzània, els cims del GILLMAN'S POINT de 5.685 mts. i de l'UHURU PIC de 5.895 mts. en el massís del KILIMANJARO i els cims del PETIT MERU de 3.801 mts. i del GRAN MERU de 4.562'13 mts. en el massís del MONT MERU i a Kènia, les puntes: LENANA (de 4.989 mts. THOMSON de 4.955 mts. i MELBUISH de 4.880 i un intent al NELION en el massís del MONT KENIA tinguent d'abandonar degut a les males condicions de la paret plena de glaç.

Els components de l'Expedició són membres de les Seccions de Muntanya i d'Escalada de l'Agrupació Excursionista de Granollers: Marisol Bolsa, Josep - Anton Ferrer, Carles Garcia, Josep Gargallo, Joan Mundet, Josep - Lluís Navarro i Joan Rosàs.

---

Del dia 7 d'Agost al 21 de Setembre: L'Expedició GARWAL - HIMALAYA 82 - Dunagiri (7.066 mts.) formada per membres del C.E. PUIGCASTELLAR, del C.E. DE BADALONA i de l'AGRUPACIÓ EXCURSIONISTA DE GRANOLLERS va aconseguir assolir el cim del DUNAGIRI de 7.066 mts. a l'Himalaia de la India (Garwal)

Els components de l'Expedició són: Miquel Castellsagué, Manuel Quevedo, Francesc Pañella, Josep - Andreu Ma cau i Manuel Broch del C.E. PUIGCASTELLAR i del C.E. DE BADALONA i en Jordi Anglís, Martí Vall i Josep Fontcuberta de la Secció d'Escalada (S.E.D.E.G.) de l'AGRUPACIÓ EXCURSIONISTA DE GRANOLLERS.

---

A la Secretaria hi ha a la disposició dels socis que ho desitgin uns quants segells de correus al·legòrics al Centenari del C.E. de Catalunya a un preu de 20 pessetes cada un.

Si us en interessen passeu abans de que s'esgotin!.

---

L'ASSOCIACIÓ D'AMICS DE TAGAMANENT ens informa de que s'han iniciat les obres de restauració de l'església del Turó de Tagamanent promogudes per l'esmentada associació.



# SECCIÓ DE MUNTANYA

Activitats realitzades per la Secció de Muntanya i per membres de la mateixa durant els mesos de MAIG, JUNY, JULIOL i AGOST.

Dia 1 de maig: **PIRINEU CENTRAL: PISTA DE SETCASES - REFUGI COSTABONA - PIC DE COSTABONA (2.464 m.) - COLL DEL PAL - PIC ROCA COLOM (2.502 m.) - COLL DEL PAL - PISTA DE SETCASES**

Components: Ramon Buffi i Teresa Ventura.

Dia 2 de maig: **CINGLES DEL BERTI: EL FIGARÓ - COLL D'EN TRIPETA - EL CLASCAR - COLL GASENS - CAN REJADELL - LA TRONA - SOT DEL BAC - EL FIGARÓ.**

Components: Agustina Garcia, Josep Forns, M<sup>a</sup> Teresa Riera i Maure Luis.

Dies 1 i 2 de maig: **PIRINEU FRANCO-ANDORRÀ: L'HOSPITALET - VALL DE SISCAR - ROC MELER (2.811 m.) - PIC DE CABANETA (2.818 m.) - PORTELLA DE SISCAR - VALL DE BALDARQUES - L'HOSPITALET**

Components: Paco Bolsa, Josep Gargallo, Joan Miralles i Joan Mundet.

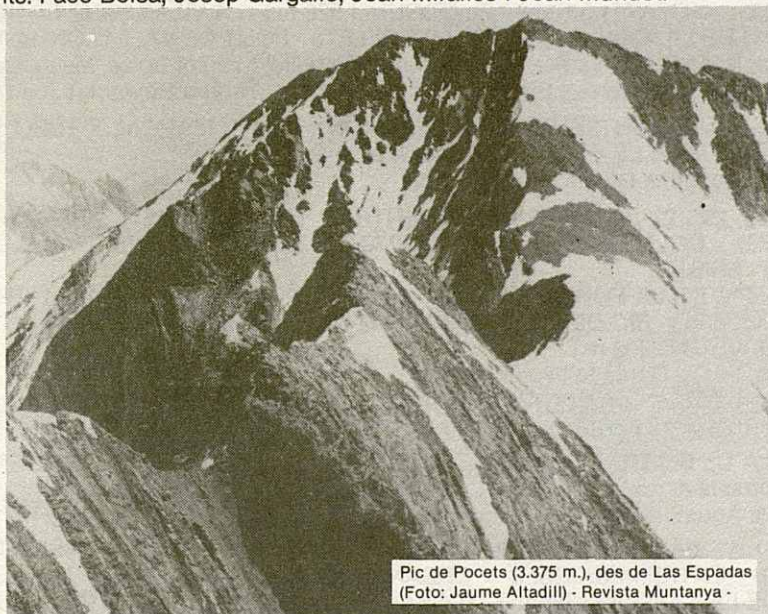

Pic de Pocets (3.375 m.), des de Las Espadas  
(Foto: Jaume Altadill) - Revista Muntanya -

Dies 15 i 16 de maig: **III<sup>a</sup> TROBADA D'ENTITATS EXCURSIONISTES - COMARCA DEL VALLÈS - SANT FOST DE CAMPSENTELLES.**

Membres de l'Agrupació que van assistir al campament: Miquel Blanché, Jaume Mompart, Anna Baylach, Lluïsa Salvador, Joan Miralles, Mari Lucero i Jordi Miralles.

Dies 16 de maig: **PIRINEU ORIENTAL: ESPINAVELL - COSTABONA (2.464 m.) - COLL DE SIERN - PORTABELLA (1.684 m.) - COLL PREGON - ESPINAVELL**

Components: Josep Gargallo, Marisol Bolsa i Joan Mundet

Dies 29, 30 i 31 de maig: **PIRINEU D'ANDORRA: Ascensió al COMA PEDROSA (2.946 mts.).** Components: Paco Bolsa, Teresa Madrid, Toni Cumella, Concepció Escobet, Toni Arasa i Maria Corominas.

Dies 29, 30 i 31 de maig: **PIRINEU ORIENTAL: LES BULLLOSES - PICA DEL CARLIT (2.941 m.) - LES BULLLOSES**

Components: Pere Pujol i Esteve Mas.



Dies 29, 30 i 31 de maig: **PIRINEU CENTRAL: PARADOR NACIONAL D'ORDESA - "CLAVIJAS" DE COTATUERO - FALSA BRETXA - PIC DEL TALLON (3.144 m.) - FALSA BRETXA - BRETXA DE ROLAND - COVA CASTERET (Visita de la mateixa) - COLLADO DEL DESCARGADOR - CUELLO DE MILLARES - REFUGI DE GORIZ - "CLAVIJAS" DE SOASO - PARADOR NACIO' 'AL D'ORDESA**

Components: Josep Gargallo, Marisol Bolsa, Joan Miralles i Joan Mundet

Dies 31 de maig: **MONTSENY: Ascensió al Matagalls: LES CASES - ELS MOLINS - CAN BOSC - L'EROLA - SANT SAGIMON - PLA DEL GINEBRE - MATAGALLS (1.695 m.)** Tornada al revés.

Components: Maria Teresa Riera i Maure Luis

Dia 5 de juny: **MONTSENY: Ascensió a les Agudes pels Castellets: ROCA CAMBRA - CASTELLET DE LES AGUDES - LES AGUDES (1.706 m.) - TURO DE L'HOME (1.712 m.) - FONT DEL BRIANÇÓ - PLA DE L'ESPINAL**

Components: Maria Teresa Riera i Maure Luis.

Dies 19 i 20 de juny: **SORTIDA SOCIAL (SERRA DE BUSA - Solsonès): VILASSALÓ - PONT DE VALL-LLONGA - ERMITA DE SANT ISCLE I STA. VICTORIA - EL CAPOLATELL (1.311 m.) - EL CAPOLAT (1.301 m.) - EL COGUL (1.526 m.) - LA VILA - SANT CRISTÓFOL DE BUSA - GRAU DE VILAMALA - CAMÍ DELS COLLETS - PONT DE VALL-LLONGA**

Components: Paco Bolsa, Teresa Madrid, Josep Gargallo, Marisol Bolsa, Maure Luis, Teresa Riera, Miquel Castellet, Teresa Baylach, Jaume Montpart, Teresa Baylach i Joan Mundet.

Dia 20 de juny: **MONTSENY: PLA D'EN MON - SANT MARÇAL - TURO DE SANT MARÇAL - MATAGALLS (1.695 m.)** Tornada al revés.

Components: Agustina Garcia i Josep Forns

Dies 24, 25, 26 i 27 de juny: **PIRINEU CENTRAL: Travessa: ERISTE - REFUGI CABANA DEL FORCAU - COLL DE LA PLANA - ESTANYS DE BATISIELLES - VALL D'ESTOS - BENASQUE - ERISTE**

Ascensions: PIC DE LA FORQUETA (3.007 m.) - PIC TUCON ROYO (3.121 m.) - PIC DE LAS ESPADAS (3.332 m.) - PIC DE POSETS (3.375 m.) - PIC DEL DIENTE LLARDANA (3.085 m.) - PIC D'ESCORVETS (2.902 m.)

Components: Josep Gargallo i Joan Mundet.

Dies 25 i 26 de juny: **PIRINEU D'ANDORRA : Dia 25: PLA DE RAT - ESTANYS DE TRISTANIA - PORT D'AUZAT** (Tornada al revés

Dia 26: PLA DE SORTENY - VALL DE SERRERA - COLL DE LA MINA - PIC DE SERRERA (2.914 m.) Tornada al revés

Components: Agustina Garcia i Josep Forns

Dies 10 i 11 de juliol: **PIRINEU CATALANO-ANDORRÀ: PONT DE SESENET (LES ESCALDES) - ENTREMESAIGÜES - CABANA DE PERAFITA - PORT DE PERAFITA - TOSSETA DE LA CAÜLLA (2.386 m.) - TOSSAL BOVINAR (2.835 m.) - PORTELLA DE CITUT - PIC CITUT (2.877 m.) - TOSSA PLANA DE LLES (2.898 m.) - TOSSETA DE VALL CIVERA (2.874 m.) - PORT DE VALLCIVERA - ENTREMESAIGÜES - PONT DE SESENET (LES ESCALDES)**

Components: Josep Gargallo, Joan Miralles, Paco Bolsa i Joan Mundet.

Dies del 16 al 19 de juliol: **PIRINEU DE LLEIDA (VALL FERRERA): Dia 17: REFUGI DE LA VALL FERRERA - ESTANY DE SOTLLO - LLACS I CIRC DE SOTLLO - TURO DE LA COMA D'ESTATS (2.875 m.) - LLAC DE SOTLLO - ESTANY DE SOTLLO**

Dia 18: ESTANY DE SOTLLO - ESTANY D'ESTATS - PORT DE SOTLLO - ESTANY DE BARZ - COLL DE RIUFRED - PICA D'ESTATS (3.143 m.) - COLL DE RIUFRED - PIC DE MONTCALM (3.077 m.) - COLL DE RIUFRED - PORT DE SOTLLO - ESTANY D'ESTATS - ESTANY DE SOTLLO - REFUGI DE LA VALL FERRERA.

Components: Agustina Garcia, M<sup>a</sup> Teresa Riera, Josep Forns i Maure Luis.

Dia 19: REFUGI DE LA VALL FERRERA - PONT D'ARESTE - SERRAT DE LA PICA ROJA - PICA ROJA (2.902 m.) Tornada al revés.

Component: Maure Luis.



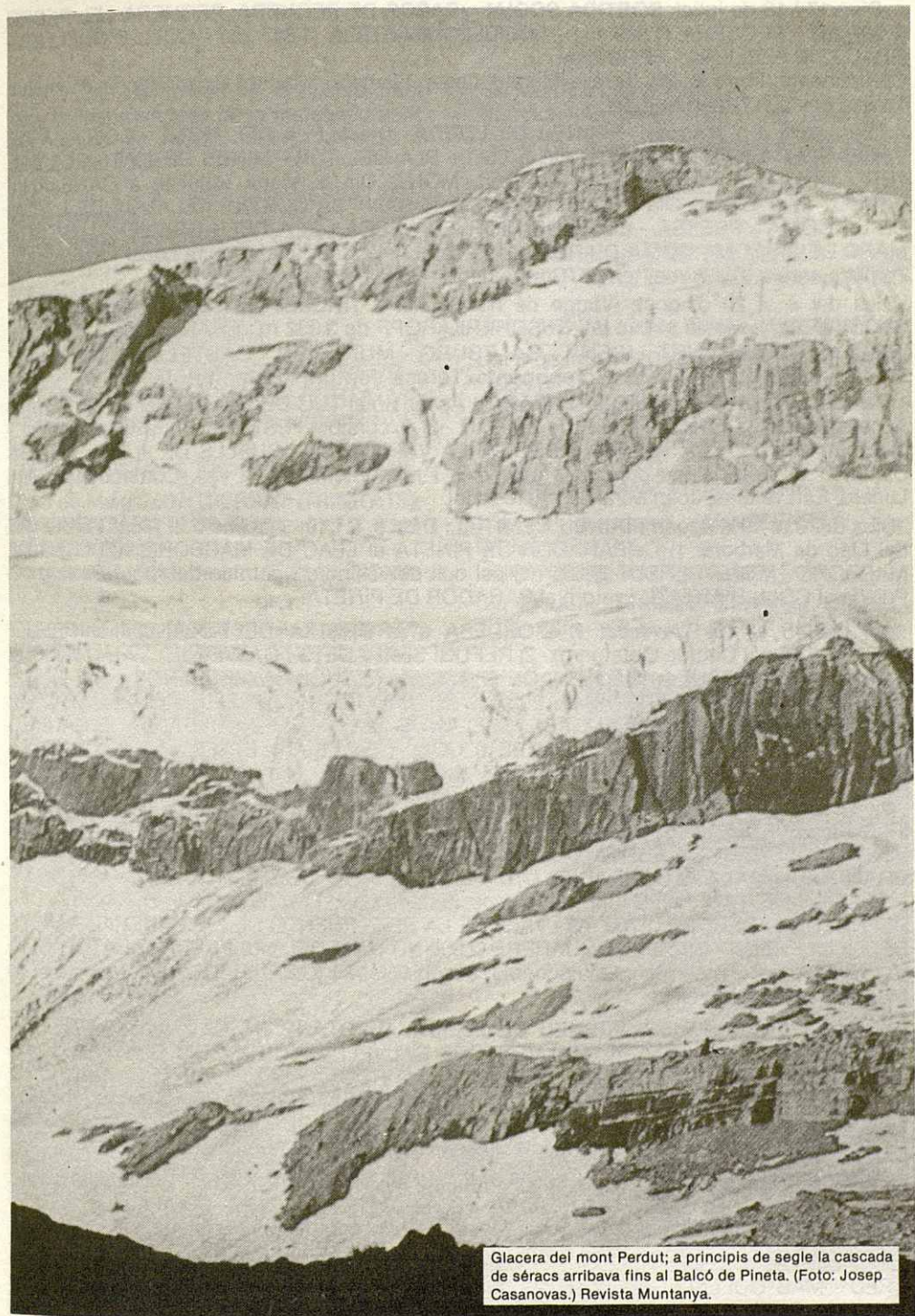

Glacera del mont Perdut; a principis de segle la cascada de séracs arribava fins al Balcó de Pineta. (Foto: Josep Casanovas.) Revista Muntanya.



Dies 17 i 18 de juliol: **SORTIDA SOCIAL - RASOS DE PEGUERA:** PEGUERA - EL PEDRO (2.067 m.) - PEGUERA (1.989 m.) - COGULLO D'ESTELA (1.847 m.) - COLL D'ORELLER - GRAUS DE PEGUERA - PEGUERA

Components: Paco Bolsa, Teresa Madrid, Josep Gargallo, Marisol Bolsa, Jaume Mompart, Teresa Baylach i Joan Mundet.

Dies del 4 al 7 d'agost: **PIRINEU DE LLEIDA.**- Dia 4: PLA DEL MONT - COLLADA DE VARRADOS - CAMI DE VARRADOS a LIAT - PLA DEL TUR - MINES DE LIAT - PLA DEL TUR - COLLADA VARRADOS - PLA DEL MONT. Dia 5: Visita turística a CANEJAN I BOSSOT (Mal temps). Dia 6: SANT JOAN DE TORAN - LA COSTA - PALANCA DE L'HOM DE LA COMA - PRESSA - BOSC DE HIORLEBA SECA - PLA DELS GRONERS - GORGA MARC DE SISCOM - COMA D'ARBE (a mig camí del Collet d'arbe boira baixa i mal temps. Tornada enrera. Dia 7: mal temps. Components: Rosa Peypoch i Victor Pérez.

Dies del 4 al 20 d'agost: (**Viatge de Nuvis**) **ALPS TIROLESOS (MASSIS DEL GROSS-GLOCKNER):** Ascensió al cim del FUSCHERKAROPF de 3.332 m.: FRANZ JOSEP HOBRE. **Visita a:** KLAGENBURT - VIENA - SALZBURG - MUNCHEN - CASTELL DE NEUWANSCHEIN - GENEVE - TAIZÉ. Components: Teresa Ventura i Ramón Bufi.

Dies del 5 al 12 d'agost: **VALL D'ARAN:** 1) Ascensió al TUC DE MULLERES de 3.010 m. 2) Ascensió al PIC DE MONTARDO de 2.830 m. - 3) Excursió a l'ESTANY DE MAR a 2.233 m. - 4) Excursió al PLA BATALLER - BOSC DE LA VARICAUBA - GUELLS DE JUEU - ARTIGA DE LIN - 5) Visita a les principals esglésies i monuments de la vall. Components: Mari Lucero, Esteve Mas, Joan Miralles i Pere Pujol.

Dies del 8 al 19 d'agost: **PIRINEU CENTRAL: Dies 8, 9 i 10 - Ascensió al Mont Perdut des del Llac de Marboré:** 1) Del PARADOR DE PINETA al LLAC DE MARBORE. - 2) LLAC DE MARBORE - MONT PERDUT (3.355 m.) pel coll del Cilindre i pel llac del Mont Perdut. - 3) Pujada al COLL D'ASTAZU i retorn al PARADOR DE PINETA.

Del dia 15 al 19: **Travessa:** 1) D'ORDESA a la BRETXA DE ROLAND i al REFUGI SERRADETS pel Circ de Cotatuero. - 2) REFUGI SERRADETS - GAVARNIE - VALL D'OSSUE - BARRAGE D'OSSUE. - 3) BARRAGE D'OSSUE - REFUGI BAYSSSELANCE - 4) REFUGI BAYSSSELANGE - PETIT VIGNEMALE (3.032 m.) - PIQUE LONGUE DEL VIGNEMALE (3.298 m.) Per l'aresta del Petit - REFUGI BAYSSSELANCE - REFUGI LES OULETTES DE GAUBE. - 5) REFUGI LES OULETTES DE GAUBE 9 COLL DE LES OULETTES - VALL DE L'ARA BUJARELO. Components: Lluïsa Salvador, Jaume Ventura, Martí Ventura i Xavier Ventura.

Dies del 13 al 16 d'agost: **PIRINEU CENTRAL:** - 1) PLAN - VALL DE CINQUETA DE LA PEZ (PLA DE TEVERNES) - 2) PLA DE TAVERNES - BARRANC DELS ORIELES - COLL DE LA SENYAL DE VIADOS - PUNTA DEL SABRE (3.136 m.) - CRESTA DEL SABRE - PIC DEL GRAN BACHIMALA O SCHRADER (3.177 m.) BARRANC DE BACHIMALA - VALL DE LA PEZ - PLA DE TABERNES - 3) Mal temps (Estada per la Vall de la Pez) - 4) PLA DEL REFUGI DE TABERNÉS (1.700 m.) - VALL DE LA PEZ - PUERTO DE LA MADERA - ARESTA DELS CULFREDA - CIM DEL COUARERE (2.909 m.) - CIM DEL CULFREDA O BATUA (3.035 m.) Tornada pel mateix lloc. Components: Josep Girabalt (C.E.C. BAGES de BAGÀ) i Rosa Murtra i Agustí Corominas.

Dies 27, 28 i 29 d'agost: **PIRINEU DE LLEIDA:** 1) ESTANY DE CAVALLERS - REFUGI VENTOSA CALVELL - 2) REFUGI VENTOSA CALVELL - PIC DE CONTRAIG (2.957 m.) - CRESTES DE COLIETO (2.976 m.) - ESTANY DE LA ROCA - REFUGI VENTOSA CALVELL. - 3) REFUGI VENTOSA CALVELL - ESTANY DE TRAVESSANY - ESTANY DE MONGES - PIC DEL MONTARDO D'ARAN (2.830 m.) Tornada al revés - REFUGI VENTOSA CALVELL - ESTANY DE CAVALLERS. Components: Josep Gargallo, Joan Miralles i Joan Mundet.

Dia 27 d'agost: **MONTSENY:** COLL FORMIC - PLA DE LA BARRACA - FONT CLARETA - LA FAJADONA - MATAGALLS (1.965 m.) - COLL PREGON - COLL DELS LLOPS - TURO GROS - FONT CLARETA. Components: Maria - teresa Riera i Maure Luis.

Dies 28 i 29 d'agost: **GUILLERIES:** ESPINELVES - VEINAT DE FRANÇA - PLA DE LA CREU - MAS COLLELL - LA VILETA - LA COMPTESSA (Tornada al revés). Components: maria - teresa Riera i Maure Luis.



# S.E.D.E.G.

Activitats realitzades per la Secció d'Escalada i per membres de la mateixa durant els mesos de MAIG, JUNY, JULIOL I AGOST del 1982.

Dies 1 i 2 de Maig: **TRAVESSA PEL MONTSENY:** EL MONTSENY: EL FIGARO-TAGAMANENT (1.035 m.)-LA CALMA-COLL FORMIC-MATAGALLS (1.695 m.)-SANT MARÇALTURO DE L'HOME-STA. FE  
Components: Joan Alcarria.

Dies 2 de Maig: **CINGLES DEL BERTI - SOT DEL BAC:** GERMANA PETITA Via Anglada (Vº Grau) i Via de la ximeneia (IVº Grau)  
Components: Pepe, Vaca i Antonio López

Dia 8 de Maig: **MONTSERRAT (TRINITATS):** LA PRENYADA Via Gómes - Xalmet (Vº, A1) de 250 m.  
Components: Alex, Jaume, Tomàs Deckler i Joan Alcàrria

Dia 9 de Maig: **MONTSERRAT (SERRAT DE LES MAGDALENES):** GORRO FRIGI

Via Mompert (IVº) 150 m.

Components: David Felip i Joan Alcàrria

Dia 9 de Maig: **MONTSERRAT:** Via Mas - Grullet (Vº, A2) 250 m.

Components: Salvador Peña i Antonio López.

Dia 30 de Maig: **CASTELLDEFELS:** ROCA DEL MARTELL: Via Mutant - World (V-100 m.)

Components: Xavier Vives i Joan Alcàrria

Dia 4 de Juny: **MONTSERRAT:** VEN - SURI - VEN (Vº)

Components: Alex, López i Jaime

Dia 4 de Juny: **MONTSERRAT:** gam de la portella petita (IVº)

Components: Alex, López i Jaime

Dia 19 de Juny: **MONTSERRAT:** Via Gómez (Vº-A1)

Components: Alex Lluna, Luis Sola

Dia 24 Juny: **PIRINEU CENTRAL (BALAITUS):** Ascensió al BALAITUS i intent a la

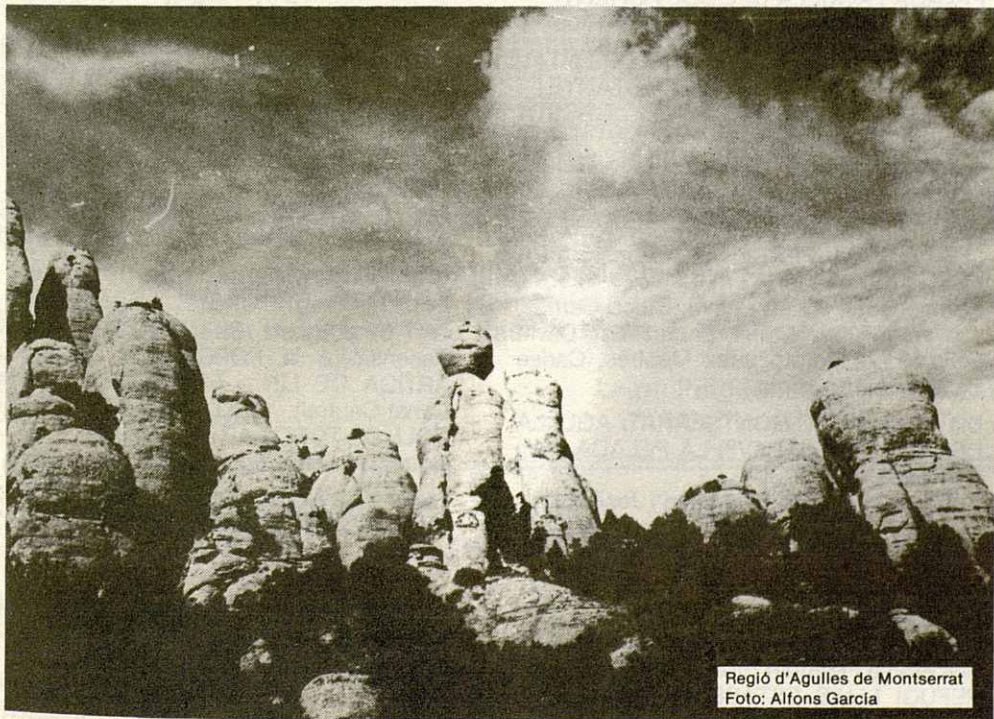

Regió d'Agulles de Montserrat  
Foto: Alfons Garcia



cresta de Diables al pic CRISTALL (mal temps)

Components: Jordi Arabia i Parera, Dolors Parera, Salvador Arabia, Mingo i Montse

Dia 27 de Juny: **MONTERRAT: GAM DE DIABLES (V°-A3)**

Components: Xavier Vives i Salvador Arabia.

**GALI MOLERO (ROCA REGINA)**

Components: Josep Ramon, Xavier Vives i Salvador Arabia

Dia 27 de Juny: **GARRAF: LA FALCONERA (IV°)**

Components: Enrique Rull, Salvador Peña i Antonio López.

Dia 3 de Juliol: **MONTERRAT: (TRINITATS) TROMPA DE L'ELEFANT: Via GEDE (V°-A1)**

Components: Antonio López, Alex i Josep Luis Vaca.

**TROMPA DE L'ELEFANT: Via Boi-Roca (IV°-A1)**

Components: José Rubio, Joan Alcarria i Enrique Rull

Dia 4 de Juliol: **MONTERRAT: AGULLA PELADA i AGULLA DEL SOL PONENT**

Components: Paco Obiol i Manolo Rios

Dies 10 i 11 de Juliol: **PIRINEU ORIENTAL (NURIA): NURIA - CIRC DE L'ESTANYET - ARESTA N.W. DEL PIC RODO - CRESTA ANYELLER - NURIA**

Components: Juan Serrano, Paco Obiol i Manolo Rios

Dies 16, 17 i 18 de Juliol: **PIRINEU DE LLEIDA (VALL FERRERA): Ascensió a LA PICA D'ESTATS (3.143 m.)**

Components: Josep Pueyo, Quico Camps, Jep Vergés, Jep Canet, Santi Ribot, David Felip, Joan Morató, Alex Mestres, Carles Canet i Joan Alcarria.

Dia 17 de Juliol: **MONTERRAT: AGULLA DEL SOL PONENT (IV°) LA PELADA 7111°) LA PELUDA (111°)**

Components: José Luis Vaca i José Rubio

Dies 17 i 18 de Juliol: **PEDRAFORCA REUGI LLUIS ESATSEN - CIM DEL CALDERER (Via Estasen) - PULLEGO SUPERIOR - REFUGI LLUIS ESTASEN**

Components: Xavier Banus (A.E.M. Barcelona) i Manolo Rios (A.E. Granollers) REFUGI LLUIS ESTASEN - CANAL DEL VERDET - PULLEGO SUPERIOR (2.497 m.)

- **CANAL DEL VERDET - REFUGILLUIS ESTASEN**

Components: Joan Serrano, Josep Novell i Manolo Rios

Dia 17 de Juliol: **MONTERRAT PARED DE L'AERI: Via integral Winston (V°) a la paret de l'aeri. Són cinc tirades de la via dels Sostres i sis de la Valentí-Casanovas**  
Components: Enric Rull i Antoni López

Dia 24 de Juliol: **TERRADETS Via Integral REINA-PUIG (V°-A1)**

Components: Enrique Rull i Salvador Peña Via REINA-PUIG fins la Falsa Feixa (V°)

Components: Xavier Vives i Antonio López

Dia 24 de Juliol: **CINGLES DEL BERTI (SOT DEL BAC): GERMANA PETITA (IV°) LA SABINA (IV°) VIA DE LA CHEMENEIA (IV)**

Components: José Rubio, José Luis Vaca, Curro i Grifu

**GERMANA GRAN, GERMANA PETITA (iv°) LA SABINA**

Components: Jep Vergés i Joan Alcarria

Dia 17 de Juliol: **CINGLES DEL BERTI (SOT DEL BAC): AGULLA DEL SALT: Via Bèstia**

Components: Enrique Rull

Dia 4 d'Agost: **PIC D'EUROPA (NARANJO DE BULNES) Sortida per Tiros de la Torca (mal temps). Uns murcians estaven obrint una via i llençaven moltes pedres**

Components: Josep-Ramon, Xavier Vives i Salvador Arabia

Dia 5 d'Agost: **PIRINEU DE LLEIDA Ascensió al MONTARDO D'ARAN (2.830 m) des d'Arties**

Components: Enrique Rull

Dia 6 d'Agost: **PIRINEU DE LLEIDA: Ascensió a la FORCANADA (2.875 m.)**

**ARTIGA DE LIN - FORCANADA (Per la Canal Central) - COLL DELS ARANESOS - COLL DE TORO - ARTIGA DE LIN**

Components: Enrique Rull

Dia 13 d'Agost: **PICOS DE EUROPA: NARANJO DE BULNES: Via Cepada (V°) 400 m.**

Components: Enrique Rull i Salvador Peña

Dia 27 d'Agost: **MONTERRAT (AGULLES) PORTELLA INFERIOR: Via Normal PELADA, AGULLA DEL SOL PONENT**

Components: Jep Vergés, Enric Rull i Joan Alcarria.



# SECCIÓ D'INFANTS

Setmana del 3 al 9 d'Agost del 1.981

## Campament d'estiu a Gombrèny

El dilluns, 3 d'agost, vam sortir d'aquí Granollers amb el tren de l'estació del Nord. Després de molta estona vam arribar a Campdevàrol i després amb un autocar a Gombrèny. Caminàrem una mica i vam arribar al campament. Ja hi havia alguns monitors que el dia abans havien vingut per arreglar-ho tot una mica. Seguidament ens vem inatal.lar i ens en vam anar corrents al riu com si el dimoni ens empaités.

Quan vam sortir, ens vem distribuir en tres grups: Les granotes, les formigues i els pardals. Cada dia els tocava a algun grup o bé fer el menjar, o rentar els plats, o preparar els jocs que farien aquell dia. Amb aixó alguns vam arrufar el nas, però no hi va haver més remei. Bé s'havia de menjar!

Després de dinar ens tombàvem sobre la gespa i feiem una bacaineta o llegiem unes historietes. Alguns dies feiem excursions, com a Montgrony. Una de les nostres va ser voler imitar els grans fent una "vaga" perquè no voliem anar a una excursió. Els monitors ens van deixar allà i se'n van anar. Quan van arribar ens van deixar sense menjar i vem anar a dormir amb la panxa buida. Cada dia baixàvem a banyar-nos al riu, ón l'aigua estava bastant neta. Els que els tocava cuinar marxaven un quart d'hora abans.

El dissabte a la nit vam fer un foc de camp i cada grup va fer unes actuacions i va cantar el seu himne. Els grans ens van convidar a beure vi bò però primer ens van enganyar i ens van donar "greip". En Josep M<sup>a</sup> va descobrir-ho. Vam acabar amb " L'hora dels adeus ".

El diumenge vam desplegar les tendes i vem recollir-ho tot per a marxar després de dinar. Vam tenir alguns incidents, ja que un tren va obstaculitzar la via ón passava el nostre tren. Però malgrat tot, vam arribar, com és d'esperar, feliços i contents a l'estació ón els nostres pares ja ens estaven esperant.

Assistents al campament: David i Imma Baylach, Vale i Eva Correa, Roser i Josep Vila, Jaume Muel, Montse Hernández, Josep M<sup>a</sup> Rodoreda i Laura Puigdomènech, i els monitors: Anna, Jaume, Marisol, Montse i Teresa.

Laura Puigdomènech (12 anys)

---

**SOCIS:** Domicilieu els rebuts de soci per Caixa o Banc, ens facilitareu la feina i estalviareu despeses extres a l'agrupació.



# ATLAS DEL MARROC

## (Regió del Toubkal), estiu, 81

Ascensions al:

**TOUBKAL (4.165 m.)**  
**TOUBKAL OEST (4.030)**  
**RAS OUANOUKRIM (4.100)**  
**TIMESGUIDA N**  
**OUNOUKRIM (4.089)**

### INTRODUCCIÓ

Una picada de telèfon,.... Què?. El Marroc, el Desert, l'Atlas. Tot un marc per unes vacances, sorgides casi espontàniament.

Busquem informació i, amb poques trobades, organitzem una sortida cap l'Atlas, a mida que ens informem la il·lusió augmenta i el viatge se'ns fa més atraient. Cerquem resenyes per Granollers i per la comarca i no en trobem. Tenim que anar a Barcelona al C.E.C. i sobretot gràcies a la col·laboració del "SERVEI GENERAL D'INFORMACIÓ DE MUNTANYA" conseguim força documentació dels llocs a on volem anar.

Veiem que a l'Agrupació li manca aquesta informació i ens proposem fer una breu resenya pràctica per un viatge a l'Atlas (regió del Toubkal).

El nostre propòsit, davant el desconeixement de la zona, es centre en el Toubkal, cim més alt de l'Atlas de 4.165 m. i el que puguem fer una vegada allà.

### UN VIATGE PER L'ATLAS

El nostre viatge el vem fer en avió, anant de Barcelona-Marrakech, vem arribar a les 11 de la nit. Al dia següent, després de visitar la Medina (ciutat antiga) i fer un bon dinar, agafem l'autobús de línia cap a Asni amb taxi cap a Imlil, poble ja situat al peu de l'Atlas a on vem fer nit en un refugi del C.A.F. (Club Alpi Francès). Una bona dormida i a les 6 del matí ens desperta el despertador (home encarregat de despertar, i que cobra!), i després de passar pel carregador (que cobra!) i el traginer (que cobra!), ens trobem amb la nostra mula camí cap el refugi Neltner (CAF), al peu del Toubkal, i després de 2 dies complets de

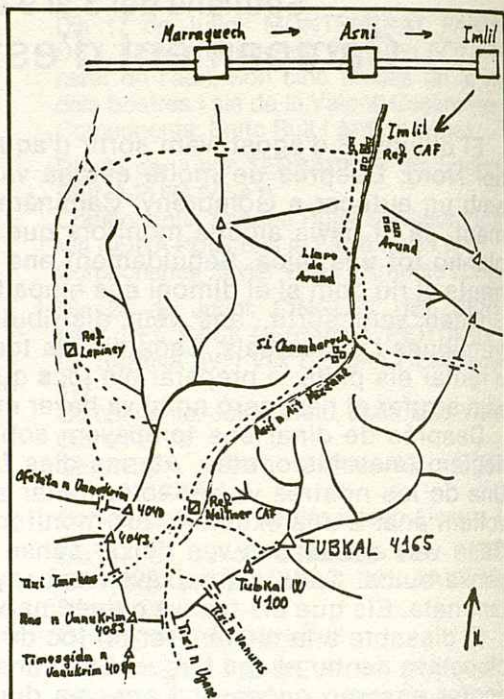

muntanya, per manca de menjar, tenim de tornar a Imlil-Marrakech.

Marrakech, capital dels homes de muntanya i dels nòmades del desert, és una ciutat encantadora i misteriosa. Visitem el mercat amb els escribes, els encantadors de serps i tot tipus de venedors, lloc idoni per contemplar la gran imaginació mercantil dels moros. Les nits són especialment delicioses sobretot des dels restaurants-terrasses de sobre el mercat, amb el vent del desert i la música dels encantadors.

Desde Marrakech lloguem un cotxe R-4 i comencem el nostre turisme, costums desconegudes, gent sorprenent, Kasbas, i a poc a poc ens endinsem cap el Sahara Sahararaha (gran Sahara) com anomenen els berebers al seu desert, sorra, aïllament....

Sortint del desert, en un oasis, tenim l'oportunitat de disfrutar d'un bon bany en un manantial d'aigua neta i fresca al camping de Meski.



Donant una gran volta a l'Atlas tornem a Marrakech i d'allà amb avió cap a casa. 11 intensos dies de convivència i estada.

## INFORMACIÓ I DETALLS A TENIR EN COMPTE EN AQUEST VIATGE

A) VIATGES: avió: es pot treure un billet especial de tarifa d'excursió (mínim 7 dies - màxim 1 mes) = 25.262 ptes. anar i tornar (Barna-Casablanca-Marrakech)

Taxi de l'aeroport: hi han dues categories: **preu a discutir** normalment entre 30-60 Dirhems (1 Dh. = 15 ptes.)

Autobús de Marrakech a Asni no hi ha problema d'hores. Preu 20 Dh per persona; 4 Dh per motxilla (10 Dh de propina per poguer pujar i seure!)

Taxi d'Asni a Imlil: 80 Dh de pujada, 40 Dh al tornar

De Imlil al refugi Neltner: 5 Dh a traïner, 30 Dh al "mulero"

Lloguer de cotxes: no hi ha problema desde l'hotel i posen en contacte amb les agències, lloguer per 5 dies: 1.052 Dh. Litre de gasolina: 4,5 Dh.

També es pot fer turisme amb transports públics n'hi han molts però són molt irregulars.

B) ESTÀNCIES: No hi ha cap problema per trobar hotels de tots preus a Marrakech

Refugi del CAF a Imlil, preu per 4 persones: 36 Dh. 5 Dh despertador (encara que estiguis despert) 2 Dh per utilització del butano

Refugi Neltner al peu del Toubkal: del CAF; preu per 4 persones 125 Dh (2 nits, tè i despeses generals) Hi ha guarda però no està gaire ben cuidat. Hi ha aigua

C) MENJARS: Menjars a Marrakech (20-35 Dh) de tipus mitjà

Menjars a Imlil: Davant del refugi hi ha una botiga que venen menjar, cal no confiar en aquesta botiga i anar ben proveït desde Marrakech a on es troba de tot (ganyips, piles.....)

Menjars refugi Neltner: **NO SERVEIXEN MENJARS**

De menjar se'n troba a tot arreu, recomanem la fruita, plats típics: Cous-Cous i Taxin

**ELS PREUS PODEN VARIAR JA QUE LA LLEI ES EL REGATEIX**

## ASPECTE DE MUNTANYA:

ACTIVITATS: Dissabte dia 8 sortida d'Imlil

(1.730 m.) a les 6h:30' del matí amb el material carregat sobre la mula. Cal sortir de bon matí, ja que més tard fa molta calor. El camí s'enfila ràpidament entre l'únic bosc de castanyers a la vessant esquerra del riu. El camí passa molt més amunt del riu i se'ns obra una gran explanada (Pla d'Oround a 1.998 m.) des d'on alvirem ja el massís del Toubkal. A l'esquerra podem veure el poble d'Oround. Passem per unes runes d'un antic refugi i, per la vessant dreta del riu, pugem cap el poble de Si Chamharuch (2.570 m.) tornant a la vessant esquerra la qual no deixem fins al refugi Neltner (3.207 m.) al qual hi arribem a les 10h:30' del matí.

El refugi té una capacitat de 30 persones aproximadament i està situat estratègicament entremig dels cims de 4.000 m. de la zona. Cal proveir-se d'aigua al torrent que passa pel refugi perquè és l'últim indret on se'n trova.

Diumenge dia 9: Sortim del refugi a les 5h:45' del matí vers el cim del Tubkal. Davant del refugi, en direcció est, trobem una gran tartera la qual hem d'atravessar en diagonal i ens portarà a la part alta de la Vall que ve del Tubkal. La pujada s'enfila cap a la dreta fins a la carena, entre el Tubkal de 4.165 mts. i el Tubkal Oest de 4.100 m. des d'on es poden assolir ambdòs cims sense cap dificultat. Assolim el Tubkal a les 8h:30' del matí i el Tubkal Oest a les 10h.

Aquests dos cims tenen una immensa vista sobre tota aquesta regió de l'Atlas. Després, a la una de la tarda, arribem altra cop al refugi amb una lleugera calamarsada

Dilluns dia 10: Sortim del refugi a les 5h:30' del matí i pugem en direcció Sud tot seguint la vall principal cap el Tizi (coll) N. Ugane a 3.750 m. Des del coll enfilem la cresta en direcció Oest, la qual té passos de III<sup>a</sup>, fins al cim de dues puntes: el Ras N. Uanukrim de 4.083 m. al qual hi arribem a les 10h. del matí. Tot seguit ens arribem fins al cim del Timesguida N. Uanukrim de 4.089 m. el qual ens ofereix una àmplia panoràmica sobre les Valls que ens envolten i també sobre la resta del massís del Tubkal.

Baixem directament a Imlil degut a la manca de menjar passant avans pel refugi a recollir el material. Són les 4h.45' de la tarda quan arribem a Imlil després de baixar 2.300 m. de desnivell i amb un bon



"Taxin" a la fresca ens acomiadem de l'Atlas.

**MATERIAL:** Si les ascensions són previstes per les vies normals i a l'estiu el material necessari és mínim. Com a punt important cal portar una cantimplora per persona plena d'aigua. Ara bé si es pensa fer a l'hivern es necessita tot l'equip d'alta muntanya hivernal i material de gel.

**ALÇADA:** L'alçada, tenint en compte que els cims no passen dels 4.165 m. del Tubkal, no presenta grans dificultats, potser alguna mica de mal de cap al principi.

**DIFICULTATS:** Les vies normals no presenten cap dificultat important. Nosaltres vàrem trobar algun pas de IIIª pujant al cim del Ras N. Uanukrim, però superables fàcilment. Ara bé hi ha infinitat de crestes, de parets i de vies que deuen

esser molt difícils o extremadament difícils. Aquesta zona podria ser molt bé un paradís pels escaladors però la manca d'aigua fa que no ho sigui.

**TEMPS:** Les temperatures a muntanya són comparables a les del Pirineu en aquesta mateixa època. El temps presenta també una certa retirada amb el Pirineu perquè a les 5h. o a les 6h. del matí el cel està ben serè després sempre, si fa o no fa, a la una de la tarda plouia mitja hora per tornar a fer bon temps.

En conclusió de l'aspecte de muntanya és que l'Atlas és una regió en certa manera semblant al Pirineu però amb molta menys vegetació, geleres i aigua.

**COMPONENTS:** Paco Bolsa, Carles Garcia i Agustí Corominas de l'Agrupació Excursionista de Granollers i Josep Giravalt del C.E.C. Bages de Bagà.

---

---

## COMENTARI SOBRE LES SERRES QUE ENVOLTEN EL CAMP DE GIBRALTAR.

La província de Càdiz, almenys la part de llevant la qual és la que conec millor, és bastant diferent de la resta d'Andalusia plena de grans extensions d'oliveres. En aquesta zona encara hi queden bons boscos i bells indrets on poder fer sortides i estar en contacte amb la natura.

Només agafant la via del tren que va des de Bobadilla a Algeciras ja hi trobem indrets que conviden a aturar-s'hi i fer-hi una visita. Racons com " Serrania de Ronda, " Sierra de las Nieves ", Benaojan i la Cova "del Gato", Graza- lema, " Cortes de la Frontera " i la " Sierra Blanquilla ", Gaucin amb " Las Buitreras del Guadiaro ". Encara més avall s'hi troben pobles els noms dels quals ens recorden els temps en que hi havien els àrabs: " Algatocín ", " Bena- dalid ", " Castellar de la Frontera ", " Ji- mena de la Frontera " ambdós últims amb els seus castells.

També són remarcables, ja a la pro- vincia de Màlaga, " La garganta del Chorro ", " El Torcal de Antequera " i les coves amb pintures rupestres de " Menga " i " Pileta ".

Molts d'aquests indrets tenen una característica comú: el tipus de roca. La pedra calisa forma la gran part de les serres i amb l'aigua s'han elaborat estrets i profunds congostos com els de la " Buitrera del Guadiaro " o bé les curioses formes a les roques del " For- cal d'Antequera ".

Tots aquests racons són bonics per la seva espectacularitat i, ara per ara, encara es conserven bastant bé ja que la gent d'aquesta terra no sembla pas massa afeccionada a volguer-ho co- nèixer.

Caminant per les esmentades serres s'aprecia l'abundosa presència de fauna sobretot aus, acompanyades per una vegetació variada d'alzines, "pinsapos" (avets de Ronda, alzines sureres, rou- res, garrofes, etc.

En resum podem dir doncs, que es tracta d'una zona que no podríem treure com a típic paisatge andalús, però molt vàlid i bonic per a fer-hi unes sortides prou atraients i boniques.

**Albert Estapé**  
Algeciras, 17 d'Abril del 1982



SEGELLS PER A  
COL·LECCIONS



SERVEI DE NOVETATS

MUNDIALS



ASSESSORAMENT

FILATÈLIC



MATERIAL

FILATÈLIC



ESPECIALITATS

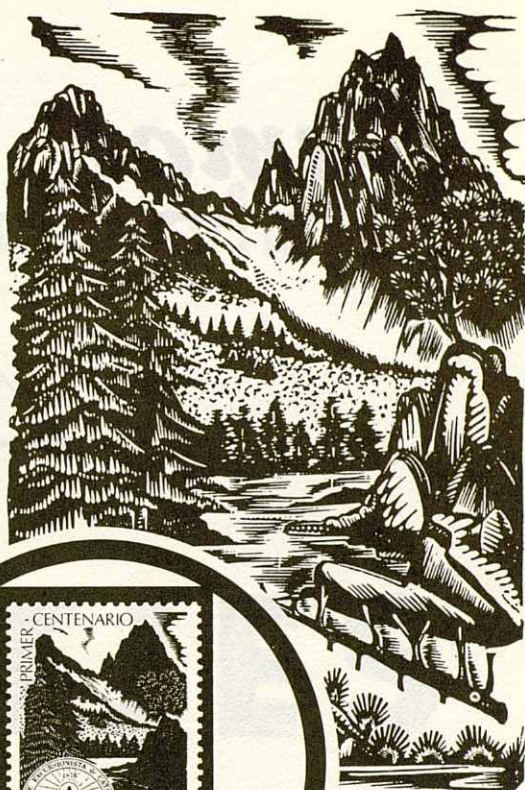

Filatèlia

**JOSEP M<sup>a</sup> ROSELL**

Carrer A. Clavé, 17 2<sup>on</sup>. Tel. 870 48 05  
GRANOLLERS

Horari: Mati de 10 a 2/4 de 2 i tarda, de 5 a 8 (Dilluns, tancat)





***Esmar*** |

---

**ALUMINIO**

---

**CARPINTERIA DE L'ALUMINI**

**MONTATGES DE TOTA MENA EN  
ALUMINI AMB VIDRE.**

**CARRER DEL SOL, 49 - Tel. 870 64 81 - GRANOLLERS**



ESTABLIMENT

**SITJES**

Plaça Major, 24 - Tel. 870 00 90

GRANOLLERS



SERVEIS D'ELECTRICITAT,  
FONTANERIA I GAS

# DIMEL

---

J. GARGALLO

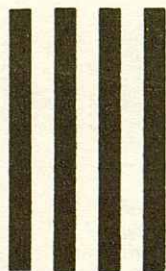

Travessia Sant Josep, s/n.

Telèfon 849 61 94

LES FRANQUESES DEL VALLÈS