



1328-1998: història d'un hospital

El passat 18 de desembre, al Museu de Granollers, va tenir lloc la inauguració de l'exposició commemorativa del 75è aniversari de l'edifici històric del nostre Hospital.

Sota el títol de *1328-1998: història d'un hospital*, l'exposició repassa la història de la institució, des dels seus orígens al segle XIV fins a l'actualitat, i fa especial incidència en l'etapa de construcció del nou Hospital, que fou inaugurat l'any 1923 i del qual celebrem ara l'aniversari.

Els àmbits en què es divideix l'exposició contenen fotografies, documents referits a la història de la institució i objectes relacionats amb les pràctiques mèdiques i de farmàcia de diferents èpoques. El material que s'exposa prové de l'Hospital, de l'Arxiu Municipal de Granollers, del Museu

de Granollers i d'algunes persones que han cedit elements per ser exposats. El fotògraf Toni Cumella ha retratat els edificis que van acollir l'Hospital a l'edat mitjana i moderna i també l'entorn en el qual va viure la institució abans del 1923.

Aquests espais que repassen la història de la institució van acompanyats d'un darrer àmbit, dedicat a l'Hospital actual, que mostra una part del treball que diversos fotògrafs de la comarca han fet sobre l'Hospital durant els darrers mesos. Les fotografies de Pere Cornellas, Ramon Ferrandis, Josep García, Dolors Porredón, Jordi Ribó,

Jordi Sala, Siqui Sánchez i Toni Torrillas il·lustren aquest apartat, que fa palès com ha vist l'Hospital i els seus professionals cadascun dels fotògrafs participants. Les persones que visitin l'exposició també podran veure els dos vídeos sobre l'Hospital que s'han realitzat darrerament.

L'exposició, que ha estat patrocinada per l'empresa Estebanell y Pahisa Energía, S.A., és una producció de la Fundació Hospital/Asil de Granollers, comissariada per la nostra companya Carme Barbany, i s'ha pogut veure al Museu de Granollers fins al 7 de febrer de 1999.

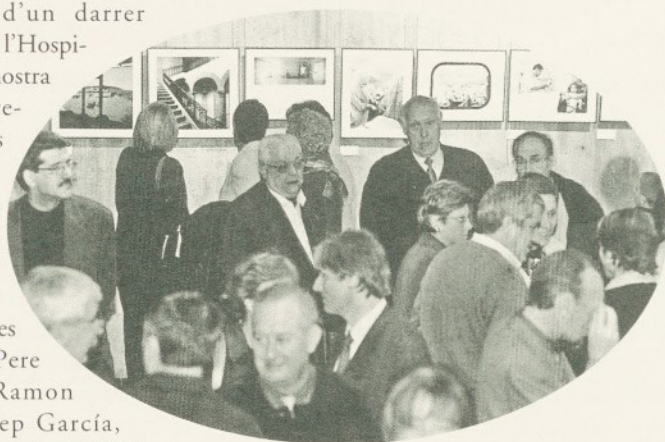

La Unitat de Diagnòstic Prenatal

El Pla de Catàstrofes de l'Hospital de Granollers
p 3

Nous patrons de la Fundació
p 4

Més actes del 75è aniversari
p 5

S'ha complert ja un any des que la Unitat de Diagnòstic Prenatal (UDP) va començar a donar fruit a la nostra població, acostant sensiblement el servei al seu lloc de residència.

Després d'un llarg temps de projectes, reunions, negociacions i acreditacions, aquesta Unitat començà a caminar el 23 de desembre del 1997, amb la intenció de donar sortida a la demanda d'atenció en el camp de la detecció de cromosomopatia (síndrome de Down

i similars) en el conjunt de gestants de la nostra àrea, dintre del Programa de detecció d'anomalies congènites a Catalunya elaborat pel Departament de Sanitat de la Generalitat de Catalunya.

Això significava fer un pas més dins d'aquest complex capítol de l'obstetrícia actual a la nostra àrea, que fins ara es feia a través de la detecció ecogràfica d'anomalies morfològiques (malformacions que afecten la forma o l'estructura

dels diferents òrgans i sistemes de l'embrió i el fetus), tècnica que, d'altra banda, té una solvència reconeguda. Al mateix temps, obria les portes a un camp en constant expansió i ple de reptes.

La UDP del nostre hospital ofereix cobertura per a diagnòstic de cromosomopatia a totes les gestants de la nostra comarca, tant a les que pròpiament els correspon el nostre centre com a hospital de referència, com a les incloses

•••(Continua a la p. 2)

(Ve de la p. 1) •••

de Bat a Bat

Director
Camil Escànez
 Redactora en Cap
Gemma Carbonell
 Consell de Redacció
Carme Barbany
Marisa Camacho
Mariví Cobo
M. Dolors Dalmau
Consol Fusté
Marina Molins
 Col·laboradors
Eulàlia Guix
Dra. Pilar Mas
Dr. Vicenç Mercadé
Manolo Robledo i companys de
Manteniment
Mercè Saperas
Unitat de Diagnòstic Prenatal
 Assessoria i Assistència
 Redaccional
Josep Díaz
 Disseny
Simó Calvo
 Etiquetatge i embossament
Residents del Centre Geriàtric
 Foto portada
Ramon Ferrandis (El 9 Nou)

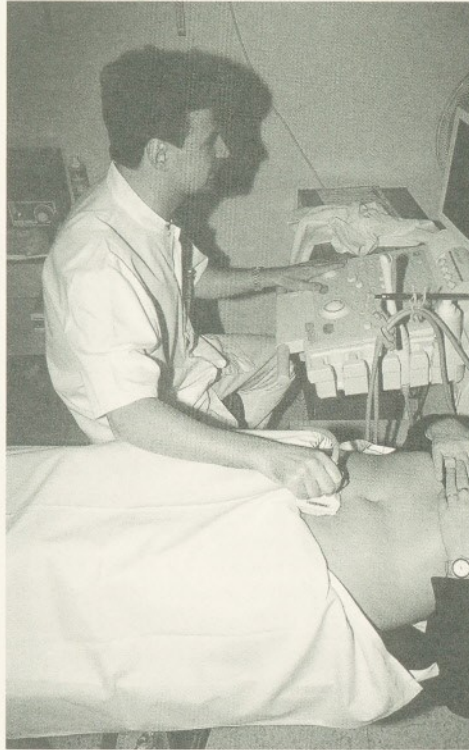

La UDP ofereix cobertura per al diagnòstic de cromosomopatia.

dins l'àrea de l'Hospital de Mollet i l'Hospital de Sant Celoni. La UDP té una clara vinculació amb la Unitat d'Ecografia Obstètrica i Ginecològica, atès que la complementa quant a diagnòstic dismorfològic.

D'aquesta manera, des que es va posar en funcionament i fins al final del 1998 s'han resolt les consultes de 185 pacients, i s'ha efectuat un total de 164 amniocentesis que fins ara han permès detectar 4 anomalies de cariotip fetal, amb els conseqüents consells reproductius.

D'altra banda, i per tal de seguir aprofundint en aquest terreny i poder oferir més possibilitats diagnòstiques a les nostres gestants, tenim el projecte d'incorporar altres procediments invasius de diagnòstic prenatal, com ara la biòpsia corial, en un futur proper.

Malgrat que el camí no és planer, la UDP el fa amb la il·lusió d'oferir un bon servei a la nostra comunitat de gestants.

Unitat de Diagnòstic Prenatal



Dia Mundial de la Sida

Prevenir la sida és a les teves mans

La ciutat dorm, és un dia fred d'hivern com qualsevol altre. Sortim al carrer i veiem llaços vermells, petits i grans, fets amb més i menys sort. Al mateix temps ens trobem amb un cartell en el qual es veu una mà oberta que ens ofereix tímidament un preservatiu i la informació de les activitats del dia.

La simbologia del llaç ens recorda des de fa deu anys que cada u de desembre se celebra el Dia Mundial de la Sida i que, per mostrar la nostra solidaritat, ens hem de posar un llaç: n'hi ha que el porten a sobre, a la solapa; d'altres el posen a les façanes i uns quants el porten dintre seu.

El mercat municipal, els autobusos, les botigues, les escoles, l'Ajuntament, els centres de salut i l'Hospital són plens de gent que també volen ser solidaris i que es

posen a la solapa un dels llaços que han estat elaborant per a aquest dia les mares dels afectats, afectats i voluntaris.

Associacions, entitats, institucions i persones sense nom es reuneixen cada any i conjuntament preparen un programa d'activitats que, portades al carrer, ajuden tots els membres de la comunitat a despertar de l'allunyament que suposa aquesta infecció. Les mares fan llaços, els voluntaris distribueixen preservatius, els professionals fan conferències i la gent al carrer observa els bastoners i músics que, entre altres joves, aporten el seu temps per solidaritzar-se amb la idea que: "La prevenció de la sida és cosa de tots, és a les nostres mans".



Mercè Saperas Vergara
 Medicina interna - infeccioses

El Pla de catàstrofes externes de l'Hospital de Granollers

L'Hospital de Granollers ha posat en marxa recentment el Pla de catàstrofes externes, impulsat pel Servei d'Urgències i la UCI i elaborat amb la participació de gairebé totes les àrees de l'Hospital. Aquest Pla es concep com un seguit de mesures organitzatives que serveixen per respondre a les demandes d'assistència plantejades en cas de catàstrofe.

El nostre Hospital es troba entre els pocs hospitals comarcals catalans que tenen un Pla de catàstrofes actualitzat. Tanmateix, darrerament són molts els hospitals que s'han posat a treballar en el seu pla de contingències externes, i és que, al marge que sigui una obligació legal, els hospitals es troben cada vegada més implicats en les mesures de resposta a les emergències i, per tant, els interessa disposar de plans organitzatius adequats.

Avaluació de riscos i recursos

El Pla protocol·litza les diferents respostes que podem donar en cadascun dels casos que se'ns puguin presentar.

El primer que calia fer en començar a elaborar aquest Pla era avaluar els riscos de catàstrofe a la comarca i, posteriorment, els recursos amb què compta el nostre Hospital per cobrir demandes puntuals a més del que ja és habitual al nostre Servei d'Urgències. Un cop avaluats aquests recursos, calia pensar en la resposta que podem oferir; amb aquest objectiu es van definir tres tipus de catàstrofes que corresponen a tres protocols, classificats segons el nivell de demanda i simbolitzats pels colors verd, groc i vermell.

Les catàstrofes del tipus 1 són les que es poden resoldre amb els mitjans habituals i permanents de l'Àrea d'Urgències. El tipus 2 és aquell al qual podem donar resposta amb els recursos de l'Àrea d'Urgències i les unitats de l'Hospital activables en situacions especials. El tipus 3 requereix l'aplicació de tots els recursos de l'Hospital.

El protocol verd s'activa davant la previsió d'un nombre d'afectats per la catàstrofe inferior a 20, amb un màxim de 3 pacients amb risc vital. Aquest nivell de resposta s'afronta amb els recursos propis

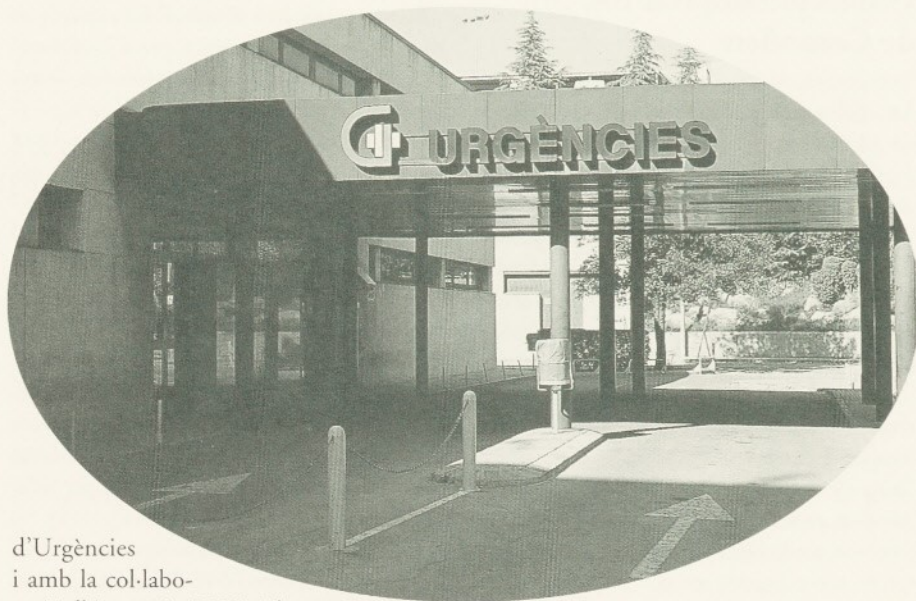

d'Urgències i amb la col·laboració d'Anestèsia i UCI. El protocol groc s'activa quan el nombre d'afectats és superior a 20 i el nombre de malalts crítics oscil·la entre 4 i 6, amb necessitat d'estabilització hemodinàmica i ventilació. Per fer front a aquesta emergència calen recursos d'Urgències, UCI, Anestèsia i quiròfans i també els recursos mobilitzables de les especialitats amb major pressió assistencial generada per la catàstrofe. El protocol vermell dona resposta a les catàstrofes més greus, és a dir, aquelles en què el nombre d'afectats supera els 50 i qualsevol situació en què el nombre de malalts crítics sigui superior a 6. Com ja s'ha dit, aquest tipus d'emergències s'afronta amb tots els recursos mobilitzables de l'Hospital. En aquest tipus de catàstrofe, i per tal d'evitar la saturació en la capacitat de resposta del sistema, s'actuarà inicialment com en el protocol groc fins que estigui constituït i en funcionament el Comitè de Catàstrofes. Així que hi hagi personal de suport suficient, es constituïran tres equips de treball coordinats pel Comitè de Catàstrofes: l'equip assistencial, el de suport i el d'informació.

Les tasques d'aquests equips seran prèviament determinades i coordinades amb l'objectiu d'alliberar l'equip assistencial de qualsevol responsabilitat que no sigui l'estrictament assistencial.

Col·laboració amb l'Ajuntament

Cal afegir que en aquests moments estem col·laborant amb l'Ajuntament en l'elaboració del Pla d'emergències de la ciutat, la qual cosa comporta l'organització de la mobilització de tots els recursos a diferents nivells; entre aquests recursos, com és lògic, es troba el nostre Hospital. A més, properament es posarà en marxa el telèfon 112, que serà el dispositiu que activarà tots els recursos assistencials, d'ordre públic, etc. a tot l'Estat.

S'ha de tenir molt en compte que, perquè el Servei d'Urgències pugui donar aquests nivells de resposta, necessita la col·laboració de moltes àrees de l'Hospital. És per això que cada departament està elaborant, a partir del Pla de catàstrofes, el seu corresponent pla de resposta en cas d'emergència externa a fi i efecte de poder ajudar Urgències de la manera més organitzada i, per tant, més eficaç.

Article elaborat amb les informacions facilitades pel
Dr. José Luis Simón,
director del Servei d'Urgències

Com a patrons, quina pot ser la seva aportació a la Fundació?

Carme Esplugas, alcaldessa i nova presidenta de la Fundació Hospital/Asil de Granollers

La finalitat de la Fundació consisteix en el desplegament i la prestació d'atenció hospitalària i sociosanitària en l'àmbit de Granollers i la seva àrea d'influència.

El Patronat de la Fundació és l'òrgan al qual correspon l'administració, la gestió, la representació i la direcció, amb les facultats necessàries per a la realització de les finalitats fonamentals.

Els membres del Patronat són de procedència diversa i enriquidora, i entre ells ocupa la presidència l'alcalde de Granollers. Així doncs, la meua condició de patró es troba emmarcada estatutàriament per la meua qualitat d'alcalde de la ciutat, i com a presidenta que sóc em correspon exercir la representació de la Fundació



i del Patronat davant de tercers.

Si repassem les activitats de la Fundació, trobarem que realitza una assistència hospitalària integrada, vinculada a la xarxa d'assistència primària i coordinada amb altres nivells sociosanitaris. Ofereix també prestacions de serveis socials, assistència a persones de la tercera edat, docència i recerca relacionades amb la sanitat.

En aquest marc de finalitats, responsabilitats i activitats, entenc que la meua aportació com a patró ha de ser també contribuir a fer més planera, satisfactòria i engrescadora la indispensable implicació dels professionals en les diferents àrees de treball per aconseguir conjuntament l'objectiu essencial que ens guia, oferir a les persones usuàries dels serveis de l'Hospital una atenció sanitària de qualitat i

aconseguir, a més a més, un alt grau de satisfacció d'aquests usuaris com a destinataris o receptors de totes les actuacions.

La participació i el treball en equip són avui dia un element clau per a integrar i harmonitzar les potencialitats de les diverses professions implicades en l'atenció al malalt. Però, perquè això sigui efectiu i per estimular la capacitat d'intervenció de tots els implicats, cal potenciar el binomi indissoluble de la informació i la formació.

La informació, perquè, com més es potencia i vincula, més receptives són les persones i els professionals, que volen sentir-se atesos i respectats; per això cal implementar canals d'informació no només de dalt cap a baix o com un procés d'excepció, sinó també com una cosa necessària per a tots i, sobretot, per a la Fundació.

La formació continuada aparellada amb el procés d'informació és l'eina bàsica perquè un hospital pugui tenir al seu abast la millor tecnologia i uns professionals amb la preparació adequada per a aplicar tècniques i processos en constant evolució. Hem de ser capaços d'encarar els nous reptes que es vagin plantejant, tot fent propostes alternatives o, si s'escau, adaptant els serveis per a una resolució eficient i eficaç de les necessitats dels malalts.

Desitjo, doncs, que la meua participació ajudi a fomentar i consolidar el benestar comú de les persones i dels col·lectius implicats. I això sense oblidar que el concepte de benestar inclou tot allò que satisfà les necessitats bàsiques però, sobretot, la salut de les persones, peça clau de la qualitat de vida que ens pertoca fer assequible als ciutadans de Granollers i la seva àrea d'influència.

(Carme Esplugas substitueix Josep Pujadas en el càrrec)

Santi Puig, representant de la Cambra de Comerç

En la meua incorporació com a vocal del Patronat de la Fundació Hospital/Asil de

Granollers, hi porto inherent la il·lusió d'una tasca nova i el sentit de la responsabilitat de col·laborar en la presa de decisions de la institució de més repercussió social i laboral de la ciutat de Granollers i d'un marcat pes específic en la comarca del Vallès Oriental. Estem parlant d'un col·lectiu que dona feina directa a unes 1.000 persones i que té com a objectiu primordial l'atenció als usuaris, de tota edat i condició, al llarg de les 24 hores del dia i durant tot l'any.

La meua condició d'empresari em portarà a donar un contingut pragmàtic i rigorós en l'optimització dels recursos i a fomentar l'esperit emprenedor per tal d'invertir en aquells mitjans tecnològics que permetin una millor i més ràpida atenció al malalt.

Hi ha un factor que esdevé fonamental en aquest oferiment de serveis a l'usuari i que, lluny de la cura estricta del pacient mitjançant l'aplicació de tècniques i medicaments, passa per la prestació d'uns serveis sanitaris i assistencials des de la base d'una relació i un tracte humà sòlids entre l'usuari i el personal de l'Hospital.

Finalment, com a granollerí sento que aquesta institució és quelcom nostre, de sempre molt arrelada a la ciutat i amb un prestigi reconegut dintre l'assistència sanitària de Catalunya, i cal que aconseguim, amb l'esforç de tots els professionals que hi treballen, que l'Hospital/Asil de Granollers esdevingui l'hospital de referència en benefici d'una major satisfacció de l'usuari amb el tracte rebut, la qualitat del servei i la professionalitat del seu equip.

(Santi Puig i Roig substitueix Francesc Estebanell en el seu càrrec)



Més actes del 75è aniversari

1998  75 ANIVERSARI

L'Hospital de Granollers i els seus serveis en vídeo

Tal i com ja vam informar, durant els mesos d'estiu es van enregistrar imatges per a la realització de dos vídeos sobre l'Hospital, a càrrec de la productora Catalana de Televisió Local. Els vídeos van ser presentats a mitjan desembre a l'Hospital i es poden veure a través del circuit intern de televisió del centre.

El primer, de caire institucional, duu per títol *Un Hospital per a tothom*, va adreçat al públic en general i explica què és i com és l'Hospital. El vídeo *Fundació Hospital/Asil de Granollers, al vostre servei* va destinat més específicament a aquelles persones que han d'utilitzar els serveis del centre i explica com fer-ho.

De la mateixa manera que s'ha fet amb altres actes del 75è aniversari, els vídeos han estat patrocinats per diverses empreses que han volgut col·laborar amb l'Hospital i que s'han fet càrrec de les despeses de producció.

La col·laboració dels professionals del centre ha fet possible la realització d'aquests vídeos, ja sigui facilitant les tasques de rodatge o participant-hi directament com a actors. A tots, moltes gràcies.

Jornada de Cirurgia Ortopèdica i Traumatologia

En el marc del 75è aniversari de l'edifici històric de l'Hospital General de Granollers, el servei de Cirurgia Ortopèdica i Traumatologia va organitzar una jornada d'actualització sobre els aspectes més avançats de la cirurgia ortopèdica d'avui amb el títol *Avenços en cirurgia reconstructiva de maluc*.

Amb l'assistència de més de 70 experts en cirurgia del maluc –de gairebé tots els hospitals del nostre territori i d'una vintena de fora de Catalunya– i amb la participació especial del professor Santori (de la Universitat de Roma), es va realitzar una intervenció en directe d'un recanvi d'una artroplàstia total de maluc i, posteriorment, un ampli debat on s'exposaren de forma pionera totes les novetats en aquest tipus de cirurgia.

La reunió va ser considerada un èxit tant per l'alt nivell de participació assolit, com pel nivell científic de les diferents aportacions a la taula rodona, cosa que evidència també el bon moment de la cirurgia ortopèdica del nostre Hospital.

IV Jornada de Geriatria de l'Hospital General de Granollers

El passat dia 3 de novembre de 1998 es va celebrar al nostre Hospital la *IV Jornada de Geriatria*, emmarcada dins dels actes del 75è aniversari de la nostra Fundació, amb la col·laboració i el patrocini de Laboratoris Ferrer Internacional, S.A.

El programa abastava quatre ponències de gran qualitat científica que van ser coordinades i moderades pel Dr.

Vicenç Mercadé i Capellades, director del Servei de Geriatria del nostre Hospital.

En primer lloc va intervenir el Dr. Pau Sánchez i Cerrín, director assistencial del Centre Sociosanitari de la Clínica

l'Aliança de Barcelona, amb el tema "Complicacions de la immobilitat". En segon lloc va fer la seva exposició la Dra. Betlem Cervelló i Roset, metge adjunt del Servei de Geriatria del nostre Hospital, amb una ponència titulada "Risc i benefici de l'hospitalització en el vell". En tercer lloc va parlar el Dr. Carles Pardo i Gràcia, adjunt del Servei de Farmàcia del nostre Hospital, que va tractar el tema "Iatrogènia medicamentosa". En la darrera exposició vàrem poder escoltar el Dr. Joaquim Pujol i Domènech, director del Servei de Psiquiatria de l'Hospital Clínic i Provincial de Barcelona, que va oferir una ponència sobre el tema "Manifestacions psíquiques i psicològiques en el malalt i la seva família".

Dr. Vicenç Mercadé,
director del Servei de Geriatria

VIII Jornades de Serveis de Farmàcia d'Hospitals Comarcals de Catalunya

Durant aquests darrers anys estem assistint a la difusió i al desenvolupament del que s'anomena medicina basada en l'evidència científica.

La medicina basada en l'evidència sembla la conseqüència d'un seguit de factors com són ara l'increment de projectes d'investigació, el desenvolupament de nous fàrmacs, l'aparició de noves tecnologies farmacèutiques, l'accessibilitat de les bases de dades documentals i clíniques, etc.

Els avenços que s'han fet en metodologia d'investigació en el camp de l'epidemiologia clínica i l'aparició de tècniques de síntesi d'informació com ara la meta-

anàlisi han possibilitat l'actual desenvolupament de la

medicina basada en l'evidència científica i, consegüentment, de protocols i guies clíniques.

Els protocols i les guies clíniques han estat precisament el tema escollit per a les *VIII Jornades de Serveis de Farmàcia d'Hospitals Comarcals de Catalunya*, celebrades el passat dia 12 de novembre al nostre Hospital, perquè entenem que el protocol, i sobretot la guia clínica, són eines que ofereix la medicina basada en l'evidència per tal de disseminar i portar a la pràctica assistencial aquests criteris.

La Jornada va assolir una àmplia representació tant de serveis de farmàcia d'hospitals comarcals com de personal del nostre centre.

Es va debatre la influència que té aquest nou concepte de la medicina basada en l'evidència –i en concret les guies clíniques– per a la pràctica assistencial dels nostres hospitals i, en el nostre context, tant de cara al present com pel que fa a les perspectives de futur.

Dra. M. del Pilar Mas Lombarte
Directora del Servei de Farmàcia



VIII Jornades de Serveis de Farmàcia d'Hospitals Comarcals de Catalunya

l'altra mirada

Germà Morlans, el metge del ritme

El Dr. Germà Morlans, responsable de la Unitat de Cures Pal·liatives del nostre Hospital, ens parla de les seves aficions. Ve d'una família molt aficionada a la cultura, i des de petit ha viscut la inquietud per la música i el teatre.

Aquest ambient el va esperonar a aprendre a tocar la guitarra als 13 anys, en l'etapa *kumba*, com molts altres joves de la seva edat. Sense tenir estudis de solfeig, però amb un gran sentit del ritme, tocava d'oïda totes les peces. Ben aviat, però, aquest sentit rítmic el va fer introduir-se en un camp instrumental que des d'aquell moment li ha estat molt proper: la percussió. Va començar tocant uns bongos amb una colla d'amics, ja que sempre acostumava a acompanyar les cançons que cantaven plegats picant amb els dits a la taula.

Després d'acabar la carrera, en una festa de carnestoltes del Centre Excursionista de Llinars, li van demanar que toqués en una festa per a la mainada. Aquesta va ser la primera vegada que es va atrevir a tocar la bateria en públic, i encara que va ser tot molt improvisat, el resultat fou molt satisfactori.

A continuació es va fundar el grup *Bròquil and the Coliflowers*, amb el qual va recórrer diferents pobles per animar festes infantils.

Com a anècdota, recorda un "bolo" al passeig de Gràcia, per la festa major, que els va tocar de fer en substitució d'una orquestra que no hi va poder ser. La primera part no va ser gaire reeixida, perquè tocaven cançons per a nens. Per això van decidir interpretar les cançons de la segona part a ritme de rock and roll, amb gran èxit.

A partir d'aquest fet es van dedicar als balls de saló i d'envelat amb el nom de *Principal Primera*. Amb aquesta orquestra han fet moltes actuacions, però actualment s'han agafat un any sabàtic perquè les seves tasques professionals no els deixen prou temps per a dedicar-s'hi. El Dr. Morlans diu que li agrada tots els estils de música, però que el seu grup preferit són els Beatles.



Ara com ara, la seva inquietud artística se centra en el món del teatre, i en aquest moment participa en un projecte que ha estat iniciativa del nostre company Jordi Esquius, que el va engrescar, juntament amb la Josa Planas, la Lurdes Sagalés, la Isabel Rodríguez i l'Iván García.

Es tracta de l'obra *Sara i Simón*, amb un argument centrat en la malaltia de la sida, que dirigeix Frederic Roda.

En resum, en Germà Morlans diu que la seva vida fins ara han estat 43 anys plens de satisfaccions en tot el que ha fet: la seva professió i les activitats relacionades amb el món de la cultura, de l'esport, de l'associacionisme, dels moviments cristians i polítics..., activitats totes elles que l'han omplert.

Dolors Dalmau

la Residència

La Sra. Ramona Charles Vila va néixer a una casa anomenada *La Cabra de Dalt* de la població de Gurb (Osona) l'any 1921, filla de la Rosa Vila i d'en Joan Charles. Durant la seva joventut, la Ramona va haver d'ajudar la família, fent bugada per les cases dels voltants i treballant esporàdicament com a ajudanta en una fàbrica d'embotits. A prop de casa seva n'hi havia una on tenien un mosso jove de Campdevànol que es deia Pere Cabana Coll i que no va tardar gaire a fixar-se en la Ramona i festejar-hi. Per al casament, celebrat l'any 1941 a l'ermita de Santa Anna de Gurb, "vam fer una gran festa", ens explica la Ramona.

En tornar del viatge de noces, en Pere va anar a viure a casa de la Ramona i començà a treballar ajudant a pagès. L'any 1942 van decidir venir al Vallès, i van llogar una casa de pagès a les Franqueses que es deia Can Carrero. Treballaven de valent fent de pagesos. El 1962 van comprar un terreny al barri Bellavista i s'hi van fer una casa. Al cap d'uns

Us presentem la Ramona Charles

anys, en Joan va anar a treballar a una fàbrica de mobles a la carretera de Cardedeu. Un fatídic dia del 1976, un camió el va atropellar quan anava cap a la feina amb la seva Lambretta. Va morir a l'accident, amb 60 anys d'edat. Ja vídua, la Ramona, que no ha tingut fills, va començar a tenir problemes amb les cames, afectades de tants anys d'excés de pes i de treballar dur, tant al camp com amb el bestiar.

Aleshores va començar el seu calvari personal per l'Hospital de Granollers, on els metges de traumatologia la van operar en quatre ocasions. Les seves llargues estades a l'Hospital li van procurar molt bones amistats. Entre elles, en Joan Borrell i el pare franciscà Joan, que la van animar i convèncer perquè demanés una plaça a la nova Residència, que aleshores s'estava construint.

I així ho va fer. Va vendre la casa i es va instal·lar a la nova Residència, on va conèixer en Josep Maymó i Serra, popularment conegut com en *Pitu*, amb qui es va casar a



la capella de l'Hospital. Tothom va ser convidat i es va fer una gran festa que recordarem per sempre tots els qui hi vam participar. En Josep Maymó va morir l'any 1991. Ara, la Ramona segueix anant al balneari de Caldes cada any, tal i com feia amb en *Pitu*, però amb la seva amiga Carolina, que també viu a la Residència. Una de les coses que més li agraden és fer ganxet. A la fotografia la podeu veure al costat d'un dels quadres que ha fet i que està penjat a la sala d'estar del Centre Geriàtric.

Consol Fusté

l'agenda

Curs de mobilització de malalts

De l'1 al 5 de febrer

Curs de prevenció de riscos laborals

De l'1 al 9 de febrer

Actualització de coneixements i orientació sobre el rol professional per a auxiliars d'infermeria

Del 16 de febrer al 14 de juny

Cursos

Cursos organitzats per la secció sindical de Comissions Obreres

Prevenció i atenció sociosanitària en les agressions a dones i menors

De l'11 al 27 de gener

Curs sobre la infecció pel virus de la immunodeficiència humana

Del 15 de febrer al 24 de març

Curs de reflexologia

Del 2 al 25 de març

Introducció a la política sanitària

Del 2 al 18 de març

Prevenció de la infecció, higiene i esterilització

Del 25 al 31 de març

Breus

Mariví Cobo s'incorpora al de Bat a Bat

El passat mes de novembre vaig començar a formar part de la redacció del de Bat a Bat, juntament amb altres companys de la institució. És un nou repte, però penso que des d'aquestes pàgines podré ajudar a conèixer

moltes coses de l'Hospital, que de ben segur a vegades desconexim. Espero poder participar-hi d'una manera activa i que us sigui profitosa a tots vosaltres.



Mariví Cobo
Secretària del Servei de Geriatria

La jubilación de Luis Navarro vista por sus compañeros de Mantenimiento

Luis

Compañero de trabajo, amigo de verdad, aunque parezca mentira te nos retiras ¡ya!

Nadie nos diría que llegase ya tu día, porque hoy haces 65 años con nuestro apoyo y compañía.

Aunque tú de trabajar dejes tu vida va a continuar, puesto que tu caza, tus nietos y demás nadie te los podrá quitar.

Porque más horas vas a emplearles ya que no sólo del cole los recogerás, también podrás llevarlos al cine y a pasear, y con la caza igual,

ya que al siguiente día no tendrás que madrugar para ir a trabajar.

Esperamos que tu tiempo libre tú puedas disfrutar junto a tu esposa Pepita y todos los demás que te vamos a ayudar.



Manolo Robledo y compañeros de Mantenimiento

Sessions clíniques generals

Gener-Març 1999

Aula de docència "A"

28 Gener "Melanoma maligne"
08.00 Dr. Josep M. Campos
Servei de Cirurgia General
Hospital General de Granollers

4 Febrer "Noves perspectives diagnòstiques en el trombo embolisme pulmonar"
08.00 Dr. Ernest Raguier
Servei de Medicina Interna
Hospital de Terrassa

18 Febrer "Conducta a seguir davant l'exposició accidental a sang i altres fluids biològics"
08.00 Dr. Arturo Herrero
Unitat de Medicina Preventiva
Dr. Jordi Cuquet i Dra. Rosa Solé
Servei de Medicina Interna
Hospital General de Granollers

25 Febrer "Intranets professionals a Internet"
08.00 Dr. Albert Bau
Servei de Pediatria
Hospital General de Granollers

4 Març "Noves tendències per a la millora de l'oxigenació a la síndrome de distress respiratori de l'adult"
08.00 Dr. Pau Garro
Servei de Medicina Intensiva
Hospital General de Granollers

18 Març "Carcinoma intraductal de mama. Experiència clinicopatològica multicèntrica"
08.00 Dr. Xavier Andreu i Dra. Empar Sáez
Corporació Sanitària Parc Taulí de Sabadell
Grup de patòlegs del Vallès i Osona

25 Març "Predictors de mortalitat en pacients amb bacterièmia: la importància de l'estat funcional"
08.00 Dra. Betlem Cervelló
Servei de Geriatria
Dra. Carme Martí
Servei de Laboratori
Dr. Santiago Capell
Servei de Medicina Interna
Hospital General de Granollers
Dr. Francesc Deulofeu
Director Mèdic
Hospital de Sant Celoni

Gràcies a tots per la vostra solidaritat

Durant els dies 11 i 12 de novembre, a l'Hospital de Granollers es va fer una campanya de recollida de diners per ajudar els afectats per l'huracà Mitch. El total de diners recollit ha estat de 527.362 pessetes, que han estat lliurades a la Creu Roja.

l'agenda

les golfes

Us recordem que sortejarem un llibre entre tots els encertants de cadascun dels passatemp. Podeu depositar la solució a la bústia que trobareu al costat de la Unitat d'Informació i Atenció al Client.

Data límit per entregar els resultats de "Les Golfes 27": 19/03/99

Escudella barrejada

Número 27

Del dret i del revés, recte i de través, podeu trobar 20 companys de treball. *Per MTS*

O O L L E V R E C M E L T E B O
R Z Y N A T S E A D G A R A M R
E E S O N E R O M L E U N A M R
H E E A T E Ñ I V A T R A M Z A
C A L A S E N O C A R U A L I V
R Z A O D E B A C A S O R M^a U A
O N R R E L L O N E M R A C R N
C O O A R E U G O N N O M A R O
A G M A R E L A G S U S E J A C
N L A D A P S E U E R D N A L S
I E N A N U R P R E I V A X I I
L B A A O D R O G E M R A C P C
A A T R E B U R S L E G N A M^a N
T S O Z E R E P A I R O L G M A
A I O H C U R R A G L E N A M R
C M^a U O B S O R D A P N A U J F

Targeta falsa

Número 27

Sembla un jugador brasiler o holandès, però és un senyor del Barça amb pes bis.

JOAO VAN CLADS VISPES

el rebost

Amanida de col-i-flor i xampinyons

Salsa per a acompanyar:

4 cullerades de maionesa
2 cullerades de iogurt natural

Temps de preparació:

No és llarg

Ingredients:

250 g de col-i-flor
150 g de xampinyons
1 alvocat gros
50 g d'ametlles tallades a làmines
1 ramet de cebollí

Preparació i elaboració:

Talleu la col-i-flor a brots petits, escaldeu-la dos minuts amb aigua bullent i escorreu-la ràpidament. Netegeu els xampinyons i talleu-los a làmines fines. Traieu el pinyol de l'alvocat, peleu-lo i talleu-lo a tires. Netegeu el cebollí i trinxeu-lo.

Presentació:

En una plàtera fonda o en un bol, barregeu tots els ingredients amb les ametlles i amb una cullerada de salsa de soja.

Nomenaments

Irgard Costa Trachsel
Metge adjunt per al Servei d'Anatomia Patològica

Ester Flores Ambrosio
Metge adjunt per a l'Hospital de Dia Geriàtric

M. Luisa Martínez Vilar
Metge adjunt per al Servei d'Anestesiologia i Reanimació

Jubilacions

José Luis Navarro Peláez

Solució dels MOTS ENCREUATS número 26

H: 1. Parpellejaran. 2. Enaiguar. Rut. D. 3. Nepotisme. T. No. 4. TsA. Essa. CidÚL. 5. atcaP. Irlandès. 6. Teix. Et. Irats. 7. Esternudar. L. 8. Vial. Adenoïdal. 9. Catmer. Pas. Isa. 10. R. Ordri. Sem. M. 11. O. Antipirètica. 12. Màrtir. Marit. 13. E. ehC. Pitimí. 14. socE. tatsA. Ren.

V: 1. Pentateuc. Omes. 2. Anestesiari. A. O. 3. Rapaçitat. Arec. 4. Pio. AxelMunthe. 5. egteP. R. Ertic. 6. Luis. Enardir. T. 7. Lassitud. iP. Pa. 8. Ermar. Deprimit. 9. J. E. Liana. Rats. 10. Ar. Carrosseria. 11. Rutina. 1. Etim. 12. At. DDT. Dimitir. 13. N. Nues. As. C. Ne. 14. Dols. Llama. In.

Solució TARGETA FALSA número 26

M. DOLORS NAVARRO SOLA

Solució a l'ESCUDELLA BARREJADA número 26

Dolores CARRASCO, Sílvia CASELLAS, Anna DEL ALAMO, Jaime ESTADELLA, Lourdes FERNANDEZ, Rosa FERNANDEZ, Eulàlia FOZ, Antoni FRUTOS, Pedro GARCIA, Maria GURRI, Eugenia LUCENA, Antonio LUNA, Felipe MORENO, Ana PASCUAL, Ignacio PASCUAL, Salvador PERAL, Gemma TINTO, Ana M^a VEGA, Pedro VILA, Marta VINETA, José M^a YAGÜE, Dolores ZOMENO.

Guanyadors per sorteig, entre les solucions correctes de "Les Golfes" del número 26:

Escudella barrejada: Montse Roca
Mots Encreuats: Maitre Coll
Targeta falsa: Mercè Redondo

Mots encreuats

Número 27

H. 1. D'un sol color. Un. 2. Triangle amb dos costats iguals. Si no en té, no té remei. 3. El brui-xot de "Cavall Fort". Sur. Va relacionat amb el pare i la mare. Exactament la mateixa persona però en anglès. 4. Vocal de nen petit repetida. Famós gènere de pel·lícules. (Al rev.) Inicials d'un pediatre. 5. De planxar, de surf... Déu egipci dels mots encreuats. Mossegada. Ocell. 6. (Al rev.) Droga. D'alls, de cebes, de butaques. Més amunt de Vielha, anant cap a França. Un. 7. Reunió total de les parts d'un conjunt. Ho són el Segre, el Llobregat, l'Ebre. 8. Garbell d'esparg per porgar el gra a l'era. Que sent odi a l'estranger. 9. (Al rev.) Anell de bolers. Licor alcohòlic aromatitzat amb suc de certes fruites. 10. Deessa egípcia, companya del 5 horitzontal. Binary digit. Cinquanta. Inicials d'una internista. 11. (Al rev.) Hipocorístic d'Assumpció. Gènere d'esperozous, responsable de la toxoplasmosi. 12. Mil. Mamífer remugant de la família dels cèrvids. Pluja fina. Consonant. 13. (Al rev.) Aixafa completament. Habitualment els dolents de les pel·lícules del 4 horitzontal. La d'en Brossa. 14. El de l'estrella de les pel·lícules del 4 horitzontal. Una mica de tasca. Jo no.

V: 1. Tumor benigne format de cèl·lules mioepiteliales. 2. Afecció òssia freqüent després de la menopausa. Cent. 3. I cal. Oposat a exotèric. Nou. 4. Os de xai que s'utilitza com a dau en certs jocs. Santuari dedicat a la Mare de Déu, situat vora el port de la Bonaigua. Que entreté agradablement. 5. Dos-cents. Est. Inicials d'un hematòleg. (Al rev.) Llevat. 6. Explica, fa saber. Persona que tortura, turmenta. 7. Qui en remena els dits se n'unta. Company d'Obèlix. Mitja fe. 8. Molt bo amb pernil. Morgue. 9. (Al rev.) Òrgan vascular situat en l'hipondri esquerre. Sencer. El d'Avignon, el del Diable... 10. Consonant. Tots els planetes (del seu sistema) giren al seu voltant. Situació d'un comerciant que cessa de fer els seus pagaments. 11. Nou-cents. (Al rev.) Selva. Pot ser una planta, un confit o un licor. 12. Mitja pasta típica del nord d'Àfrica. (Al rev.) Un altre déu egipci. Línies aèries escandinaves. 13. Quan n'hi ha d'estesa no convé parlar de segons què. Vocal de fer por. Braç anglès. Consonant. 14. Habitualment els bons de les pel·lícules del 4 horitzontal. Es pot organitzar ballant o barallant-se.

Marina Molins

