

La Granolaria

Periódico semanal

La redacción no se hace solidaria de los trabajos firmados.

Insértense ó no, no se devuelven los originales.

Anuncios, edictos y comunicados á precios convencionales.

Administrador-Propietario

J. Joseph Vilardebó.

Redacción y Administración

Calle de San Roque, 12.

PRECIOS DE SUSCRIPCION

Trimestre pago adelantado 1'00 Pta.

Número suelto.. . . . 0'10 »

Número extraordinario. . . 0'20 »

Número atrasado. 0'20 »

Molas, Ricart y Comp.^A

BANQUEROS Y FABRICANTES. * CASA EN BARCELONA Y VICH.

Se toman y ceden letras de cambio, cartas de crédito, giros, préstamos, descuentos, imposiciones, cuentas corrientes, cupones, etc. etc.

Plaza del Ganado, 25.--GRANOLLERS.

José M.^A Cabré Navarro

Procurador de los Tribunales

DESPACHO DE TODA CLASE DE ASUNTOS JUDICIALES Y ADMINISTRATIVOS

QUINTAS

Representante en este partido judicial, de

LA UNION ESPAÑOLA

Seguro de Quintas

PRIM, 15.--(CARRETERA DE VICH).

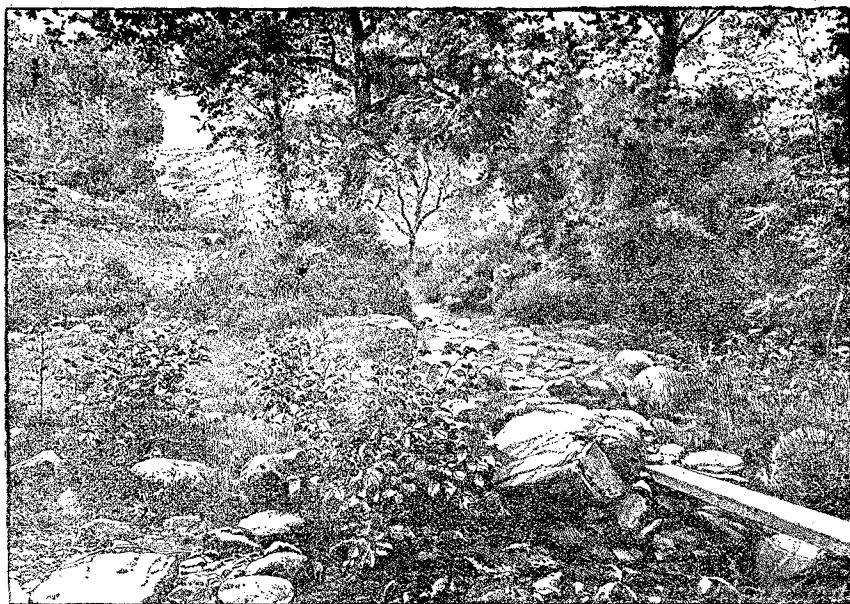

SAN HILARIO SACALM.—Al pié de la fuente núm. 1

UNA EXCURSIÓ GEOLÓGICA ALS VOLTANS DE GRANOLLERS.

(Memoria de la mateixa llegida per son autor
D. Domingo Palet y Barba en lo Centre Ex-
cursionista de Catalunya.)

Al revisar las derrerias cuartillas de mon folleto sobre lo terror pliocenich de Tarra-ssa y sas relacions ab las formacions con-tinguas, qual primera part havia ja donat á l' estampa, com que algunas de las indi-caciones que en ell faig las generaliso en cert modo á tot lo Vallés, apesar de que mas observacions directas se reduhían sòlsament á la part occidental de dita co-marca, á la que per diversas circunstan-cias y com á comensament havia concre-tat fins ara mos estudis, compreguí la conveniencia de donar un vistasso per l' Alt Vallés del que no 'n tenia mes qu'

una idea de la seva topografia, donchs sols l' havia crusat de passada en época en que ni l' estudi de las pedras ni del terror me preocupavan; y vegi aquella conveniencia, no ja per compulsar l' exactitud de mas afirmacions, de la qual no 'm restava, en virtud de lo escrit per alguns geolechs y de mos datos sobre la part in-dicada, el mes petit dupte, sino fins per no parlar, encar que per incidencia, de llochs que casi podía dirse que no havia vist, tenint com té sa constitució geoló-gica gran importancia en las afirmacions de carácter general que faig en mon trevall.

A tal objecte á las primeras horas del dijous 20 del passat Desembre, prenguí definitivament la resolució de ferhi una excursió, agafant tot seguit lo tren de la vía de França que surt á las nou d' aques-ta ciutat. Lo projecte era baixar á Llinás, per retornar per la mateixa vía férrea ó per la carretera á Granollers. á cullir lo

tren del vespre, tot examinant de pas lo terror compres entre abduas poblacions, mes no havia contat en que 'l tren qu' anava á montar no passava de Granollers; lo que m' obligá á devallar á dita vila; encar que aixó no alterava en essencia mon projecte, perque res m' impedía seguir l' itinerari á la inversa.

Desde 'l tren faig las següents observacions:

Lo terror sobre que descansa la via de França per lo Plá de Barcelona fins á embocar l' estret ó angostura que obriren las aigues pliocénicas durant sigles á través de la cordillera litoral, es constanment contemporani ó post-aternari (1), format per los aluvions en el subçol y los llots en la superficie, del delta del Besós, qu' han recubert y sepultat al quaternari fins á ben poca distancia de dita via, donchs que la del Nort que passa tan poch separada d' aquesta, trepitja sempre en lo mateix trajecte, lo *loess* nodulós del quaternari roig de la faixa litoral qu' al peu de la cordillera convertida en aquell temps en islas, formaren las arenas y llots baixats de sas vertents. Al embocar dit estret arriba fins á ella sostenintla, una petita estribació procedent del *turó den Mayolas*, formada per las piçarras paleoçoi-cas ó primarias (llicorellas), que constitueixan, ab lo granit la cordillera litoral; després continua trepitjant aluvions y llots contemporanis de desbordament. A abdós costats d' aquesta estreta canyada, al peu de las vertents, hi han algunas petites tacas de llots y arenas, fins gravas, del quaternari roig, qual estratificació, encar qu'

imperfecte, indica que foren deposats en lo fons de las aigues, lo qual té importancia per lo que després diré, y que son avuy fitas aisladas que restan del manto continuo que en altre época enllasaria en forma d' itsne, lo del Plá de Barcelona ab lo del Baix Vallés, únicas qu' ha respectat l' acció devastadora del Besós, ab los grans desbordaments que deu haber tingut desde alguns mils anys á aquesta part.

Fins á Montmeló continúa lo ferrocarril crusant per mitg de sediments moderns qu' ocupan una extensa sona á abduas parts del riu, la qual s' aixampla vers lo Nort prolongantse per lo fons de las valls, al unírseli las en que discorren lo Ripoll y las rieras de Sta. Perpétua, Caldas, Mollet y Parets, quinas corrents havent buidat primer lo terror formant una extensió suficientment baixa, la recubriren després y ja en la época actual, ab sos materials de desbordament, qual llot superior fá tan fertils á tals terrers. Dit sediment es en algun siti d' un color rogench bastant pronunciat que fa assemblarlo al quaternari superior, lo que s' deurá ab tota seguretat á trobarse los materials de tal formació en la conca de las esmentadas rieras, al peu de la cordillera interior. Las lloas que separan las valls de las repetidas rieras, estan constituídas per la aluvió del Tortonench superior últim pis ó época del período miocenich; de l' era Neosoica Cainosoica ó Terciaria—que s' ha anomenat en contraposició al quaternari y actual, *aluvió antich del Vallés*. Per la part oposada ó sia per lo costat oriental del Besós lo terror post-aternari, arriba fins á las rocas primarias de la cordillera litoral. Sols proxim y junt á l' estació de Mollet se veu quelcom de *loess* ó sediment

(1) Faré oportunament las indicacions degudas per posar al alcans de tots los llegidors de LA GRANOLARIA, la insignificació dels mots ó conceptes que pugan tenir quelcom de técnichs.

fi ab noduls caliseos del qualtenari superior; lo mateix se presenta en l'estació de Montmeló ahont los noduls arriban á cementarse per la calisca.

Poch després d'aquesta estació s'observan en un breu tros, á la dreta, las rocas primarias, al comensament de la lloma que continua vers amunt per l'Est de Granollers, limitant la vall del Congost, anomenada crech dita lloma, de las tres

creus; está constituída en lo restant per lo Tortonench superior, qu' es la formació general de la comarca. L'esmentat aflorament de rocas primarias, que per cert está representat en lo Mapa dels senyors Maureta y Thos, formaria un arrecif en mitj del llach Tortenench, á lo menos en los primers temps, essent posteriorment recubert y soterrat per los acarreus lacustres. (Se continuará.)

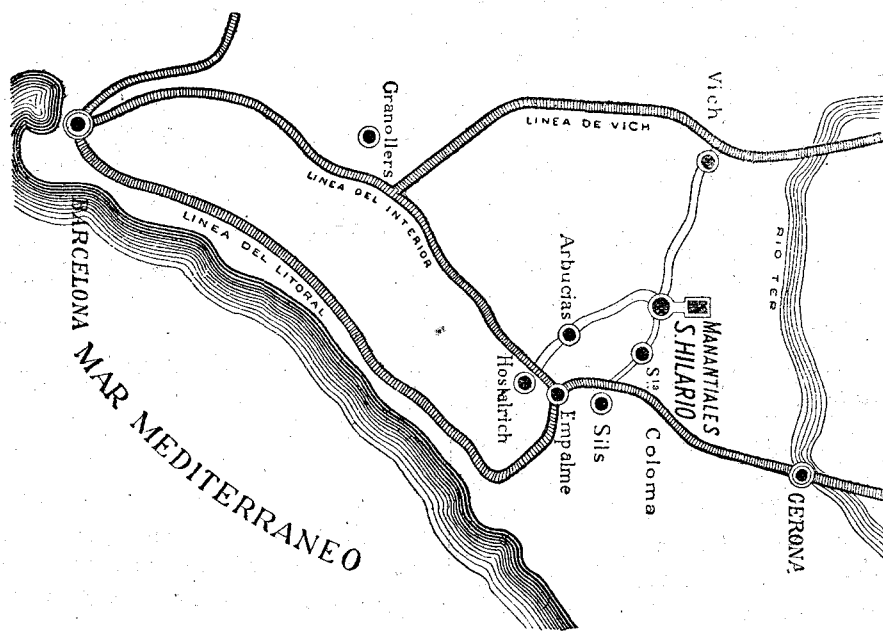

SAN HILARIO SACALM.—Vias de comunicación.

Páginas extranjeras.

EL ESPECTRO DEL NOVIO

(Continuación.)

Cerraba la noche, y, no obstante, el convidado no llegaba. El barón descendió de la torre desesperado. El banquete que hora tras hora había ido retardándose, no podía demorarse más. Los manjares estaban demasiado cocidos. El cocinero agonizaba. Toda la familia parecía como guarnición que intentara rendírsela por el

hambre. El barón, aunque á pesar suyo, se vió obligado á dar órdenes para empezar el festín sin la presencia del convidado. Se sentaron todos á la mesa, y tan pronto iban á empezar cuando la voz del cuerno, desde fuera de la puerta de entrada, indicó la llegada de un forastero. Otra vez el cuerno con sus ecos hizo retumbar las salas del castillo. Fué contestado por el guardia de la muralla. El barón se apresuró para recibir á su futuro yerno.

El puente levadizo fué bajado, y hallóse en la puerta principal el forastero. Era éste un gallardo caballero, montado en un negro caballo

de regalo. Su semblante estaba pálido, pero tenía viveza, con unos románticos ojos y con un aspecto melancólico magnífico. El barón quedó un poco mortificado cuando le vió arribar con aquella sencillez, sin que nadie le acompañara. Sufrió un poco su dignidad, pero sintióse dispuesto á soportarlo como una necesidad del respeto que debía merecerle en aquel momento como también por tratarse como se trataba de aquella importante familia con la cual debía enlazarse. Calmóse, sin embargo, el mismo, suponiendo que la impaciencia juvenil había hecho que el forastero se adelantara á sus acompañantes.

—Siento, dijo el forastero, interrumpir á ustedes de una manera tan inoportuna.

Pero interrumpióle el barón con la mar de cumplimientos y saludos, puesto que á decir verdad se enorgullecía de su propia elocuencia. El forastero intentó una y dos veces estroncar aquel torrente de palabras, pero en vano. Doblaba su cabeza y se sunergía en aquella palabrería. En el instante que el barón calló un momento, habían llegado en el patio interior del castillo, é iba hablar el forastero cuando otra vez fué interrumpido por la aparición de la parte femenina del castillo que hacía avanzar á la encogida y ruborosa novia. Se la contempló un momento y quedó con el ánimo suspendido; parecióle como si todo el alma se le fuera hacia el objeto de su contemplación, y se quedara sobre aquella forma amorosa. Una de las tias solteras dijo algo al oído de la joven. Hizo ésta un esfuerzo para hablar; sus húmedos y azules ojos se levantaron timidamente; dirigió una cautelosa mirada interrogativa sobre el extranjero, pero otra vez dirigió su casta mirada hacia el suelo. Murieron las palabras en su boca, pero fueron como dulce sonrisa jugando en sus labios, y suaves hoyuelos se dibujaron en sus mejillas, que indicaron que el aspecto del forastero no había sido desagradable. Era imposible para una joven que contaba diez y ocho años, edad del apasionamiento, no se hallara altamente predispuesta al amor y al matrimonio, y que no le fuera simpático un joven tan galante como caballero.

La hora tardía en que llegó el acompañamiento no dejó tiempo para hablar. El barón, que era hombre peremptorio, dejó toda conversación particular para el día siguiente, y dispúsose para recomensar el no prodado banquete.

Fué éste servido en la gran sala del castillo. Alrededor y en las paredes colgaban los rígidos y favoritos retratos de los héroes de la casa de Katzenellenbogen, con los trofeos que en los campos de batalla y en la caza habían ganado. Trozos de coseletes; astillas de lanzas para los torneos; pedazos de insignias estaban mezclados con despojos de guerra silvana; las quijadas de lobo; los colmillos de verraco gesteban entre cruces de flechas y hacha de armas, con un enorme par de cornamentas que se ramificaban cabalmente por encima de la cabeza del joven novio.

Traducción directa de V.

CRÓNICA

El viernes próximo pasado por la noche, el Alcalde D. Salvador Paituví, pasó revista del personal y utensilios del «Cuerpo de Bomberos», y al mismo tiempo hizo la presentación de su nuevo jefe D. Pedro Maspons y ~~Ca-~~ *Cadabetch* ~~marasa.~~

Sabemos que el Sr. Alcalde tiene deseos de poner dicho Cuerpo al altura que se merece.



Ha sido contratada para las funciones de Ópera y bailes que tendrán lugar en los días de fiesta mayor en el «Casino de Granollers» la acreditada orquesta «Cotó».



Si se pueden solventar pequeñas dificultades pronto será un hecho la apertura de los pasos á nivel del ferro-carril de Barcelona á Francia.



Ha sido nombrado Veterinario municipal nuestro amigo D. Raimundo Martí.



Son muchos los mozos del reemplazo de 1895 que formaban el seguro de quintas en *La Unión Española* que representa en esta villa el Procurador D. José M.^a Cabré.



Nos participa la Junta del Casino que hoy á las nueve de la noche, habrá, en el jardín de dicha sociedad, concierto por la orquesta *La Catalana*.



Desde la toma de posesión del nuevo Ayuntamiento vense muy concurridas las sesiones que semanalmente celebra. Nos alegramos que así sea, puesto que siempre demuestra interés entre nuestros convecinos para conocer la marcha de la cosa pública. Este interés es digno de aplaudir y no de ser censurado. Querer conocer como va la administración de nuestra villa es muy laudable, ya que nadie mejor que los administrados para querer saber de como van los asuntos comunales. La concurrencia que va á las sesiones merece ser respetada y no denigrada; merece que se la tenga todas las consideraciones. Un día y otro día clamamos contra el desvío, contra la indiferencia que tiene el pueblo, y el día que éste muestra interés para saber como se administran sus intereses ¿debemos prodigarle cuatro chirigotas? No; al contrario, debemos alentarle para que persevere por el camino emprendido. Si el público se muestra retraído, escéptico por todo cuanto pasa en la Casa de la villa débese al asco que le producen muchos asuntos, al desprecio que siente por ciertas personalidades. Además, en la Casa Consistorial no siempre se trata al público con las muestras de consideración y de respeto que fueran de desear. Facilitase al mismo las comodidades compatibles con el local de la Casa de la villa; respétesele como se merece; pórtense los concejales en todos los asuntos con rectitud y espíritu justiciero, y se verá como el pueblo se interesa por la administración de sus intereses.

El Sr. Alcalde así debe haberlo comprendido pues ha ordenado á todos los empleados sean amables para con el público y le tengan toda clase de consideraciones. Además, para que puedan estar, los que asistan á sesiones, con más comodidad, ha mandado colocar en el salón de las mismas, todas las sillas posibles á fin de que el público esté más cómodamente instalado. Estas y otras disposiciones que ha tomado para que los vecinos puedan enterarse de la marcha administrativa del nuevo Ayuntamiento han merecido de los mismos muchos elogios.



La revista ilustrada *Lo Teatro Regional* honra la memoria del gran poeta Federico Soler, dedicándole tres números del periódico á su memoria, y publicando en ellos, en folletín, la hermosa comedia del propio Soler rotulada *Lo ret de la Sila*.



En el último número al dar cuenta de la dimisión presentada por el oficial de Secretaría D. José Cubells, se nos olvidó decir que el Secretario del Ayuntamiento D. José M.^a Cabré había también presentado la dimisión de su cargo el día 29 de Junio último, habiéndole sido admitida y consignándose por unanimidad en acta un expresivo voto de gracias por el celo é inteligencia demostrados por el Sr. Cabré mientras ha estado al frente de la Secretaría y el sentimiento que causaba á la Corporación municipal el verse privada de los servicios de dicho funcionario.

Hacemos esta aclaración para evitar malas interpretaciones, pues como en dicho número decíamos que la conducta del Sr. Cubells no había sido imitada por otros empleados que estaban más indicados para dimitir, no queremos que se nos pueda atribuir que aludíamos al Sr. Cabré.



Ha recibido el grado de Licenciado en Medicina y Cirugía con la calificación de sobresaliente, nuestro buen amigo D. Salvador Soler y Farnés, antiguo alumno interno por oposición, pensionado y premiado, de las clínicas de la citada Facultad.

Igual título ha merecido nuestro ilustrado compañero en la prensa y colaborador D. Narciso Fuster y Domingo.



El último número del popular semanario catalán *La Tomasa* va dedicado al malogrado Federico Soler. Contiene buenos y numerosos trabajos en prosa y en verso, con muchos dibujos, todo alusivo al citado poeta catalán.



Mañana lunes se celebrará en nuestra Iglesia parroquial el primer aniversario por el alma de la que fué virtuosa señora D.^a Maria Bachs de Barangé, por lo que no dudamos se llenará por completo el templo en donde se celebra.



El celoso administrador de Correos de esta, Sr. Labandera, nos participa las modificaciones que han sufrido varios servicios de correo, y que por falta de espacio no nos es posible insertar. Agradecemos la atención.

Seguros contra el pedrisco

CONTRA INCENDIOS Y SOBRE LA VIDA

José de Gibert

Calle del Condestable núm. 30.
GRANOLLERS

Perfección en la *Producción nacional licorera.*

LICOR CIDRÈLICA

fabricado por FRANCISCO

FORTUNY, con patente por 20 años.

En competencia con las especialidades extranjeras se ha puesto á la venta el licor *Cidrèlica*, que se recomienda á las personas de buen paladar, seguro de que encontrarán en él todas las condiciones apetecibles para figurar al lado de aquellas.

Los agradables sabores que se distinguen al momento de probarlo, incitan á retener el líquido en la boca, experimentando las más gratas impresiones que pueda desear el paladar más delicado. Por último, el licor *Cidrèlica* no pide agua, dejando siempre la boca fresca y agradablemente aromática.

En cuanto á la parte higiénica, el licor *Cidrèlica* posee los principios aromáticos extraídos de vegetales especiales apropiados para dar fuerza al estómago y así, pues, dicho licor ofrece la más alta garantía para usarlo despues de las comidas.

Se sirve en los principales Cafés.

Para los pedidos dirigirse á la casa productora

PRINCESA, 55, (junto al Parque,) Barcelona.

Depósito en esta villa, JOSÉ XIRAU. San Roque, 4.

Tienda de Mercería y Corbatería

— DE —

Juan Barbany (i) SOLA

ANTIGUA CASA UYÁ

14. Plaza de la Constitución, 14.

GRANOLLERS.

Café del "Casino de Granollers"

Á CARGO DE

Carlos Puigrodón

Se servirán toda clase de bebidas, especialidad en MANTECADOS Y GRANIZADOS.

También se ha establecido un depósito de

HIELO

para el público, á precios y condiciones ventajosas.

CASA para vender. Informarán en la Imprenta de este periódico.



RELOJES

DESDE 5 PESETAS

VARIADO SURTIDO EN CADRE-

NAS Y CHATELAINS

SE GARANTIZAN

LAS COMPOSTURAS

RODOREDA

RELOJERO

Plaza del Ganado, 56 frente
al Hostal del Gall
Carretera

HORNO DE CAL PARA CONSTRUCCIONES

DE

Juan Iglesias

Caserío de S Pedro de la Torre, 7.

CORRÓ DE VALL

“GÉRALDINE”

ARCHIVO Y COPISTERÍA

— DE —

F.º Perez Poi

Se proporcionan Actrices y Actores

BARCELONA.—Roig, 24, entresuelo.

PELUQUERÍA Y RELOJERÍA

= DE =

SALVIO UYA

Gran surtido en Chatelains

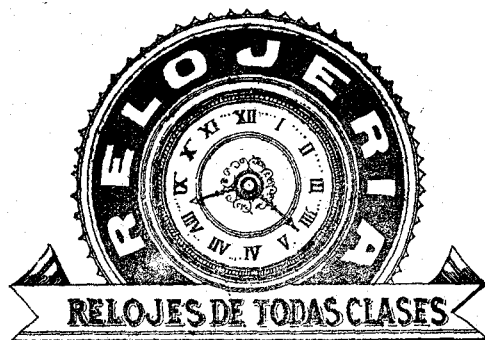

Se garantizan las composturas

Plaza Perpiñá.—GRANOLLERS.

Aviso importante

Los que deseen abonarse á la Red Telefónica pueden dirigirse en esta villa, á D. José Torras, calle de la Aurora número 15.

GRAN DESTILERIA DE ANISADOS Y LICORES, DE

TORRES HERMANOS

Calle del Carmen, 34.—MADRID.

ESPECIALIDAD DE LA CASA

ANIS DEL CONGO Á LA VAINILLA. ♦ LICOR REGENTE

Expedición á Provincias y Ultramar.