ORIENTACIONES NUEVAS

ORGANO CONFEDERAL DE LAS FUERZAS ECONOMICAS Y SINDICALES DEL VALLES ORIENTAL

PUBLICACIÓN SEMANAL — GRANOLLERS, 9 SEPTIEMBRE 1937 — AÑO I :: NÚMERO 35

Redacción y Administración: CLAVÉ, 31 :: TELÉF. 26

Los sindicatos, ante todo, han de seguir su camino

Hace ya tiempo, se rumorea en contra de las Colectividades por ser obra de la Revolución, y en consecuencia hundir el nuevo sistema económico sindical, o sea los sindicatos de industria. Todo ello no es más que un perturbante indiscreto en las filas de la clase obrera. Hoy, el obrero que tiene ganas de emanciparse y se siente revolucionario, busca en la Prensa los partes de guerra, porque sabe que en ellos se le informa sobre cosas decisivas para su porvenir y el de sus familiares. ¿No es de extrañar, pues, que queden algo perplejos al ver que los que pretenden dar el ejemplo, dedican la mayoría de las columnas de la Prensa a la polémica contra los Sindicatos?

Gente ajena a ellos, acusa a las Centrales sindicales de haber cometido un delito grave por haber vigilado por la tranquilidad y la unidad interior de la organización. Desde fuera, se procura sugerir a los militantes que se solivianten contra los que ellos mismos han enviado a los cargos superiores de la organización y a los oficiales, argumentando treinta mil patrañas que pueden llegar a influir en el ánimo de estos: la envidia, el egoismo y, lo que es peor, sembrar la discordia. Pero nuestros militantes conscientes saben de la experiencia del 19 de Julio, que ha creado una situación para los sindicatos que nunca se ha producido en la historia del movimiento obrero, en todas las revoluciones del mundo capitalista, como lo muestra tambien ésta, a pesar de haberse producido al calor del movimiento subversivo. Por eso no ha habido aún ejemplo —desde la gran Revolución francesa hasta la rusa y las demás revoluciones europeas, después de la gran guerra -, en la cual la clase obrera se ha concentrado total y únicamente en los Sindicatos, que por este mero hecho, no son uniones corporativas, sinó órganos de lucha de clase.

Esta situación, creó misiones especiales a los Sindicatos; a ellos incumbe la organización de todo el mundo del trabajo, de toda producción, ya que desaparecieron los órganos capitalistas parasitarios, propietarios, Consejos de administración y otros.

Dentro de ellos, les incumbe también deberes especiales; la clase productora, promotora de la lucha antifascista, tiene que asegurarse en ellos, y, con ello, sus conquistas revolucionarias. Son garantias y depósitos de las victorias proletarias y en interés de todo esto, deben conservar su espíritu independiente de clase, nunca el del recelo ni la envidia, que sólo consigue desarticular lo que nosotros mismos hemos creado por medio de nuestros baluartes sindicales.

Hay que pensar en hermanarnos, cuanto más mejor, y convertirnos en un haz de comprensión para llegar a la realización completa de nuestras aspiraciones revolucionarias. Por eso todos los trabajadores tenemos la misión ineludible de convertir el Sindicato en templo de organización, compenetración y cultura, para que en estos momentos de máxima tensión, en días de lucha pára una decisión de la guerra que sostenemos ha ya un año, se aumente aún el papel de la representación genuina del proletariado. Mañana se puede ser encargado con responsabilidades más grandes que desde el 19 de Julio hasta hoy. En esta situación, tienen los Sindicatos, tienen todos los militantes, más que nunca, el deber de velar porque sea reservado el carácter de clase a su organización, aunque los Sindicatos sean de industria.

El proletariado debe precaverse de la misión que le puede estar reservada, y, por lo mismo, debe apartarse de todo proselitismo, que con ello sólo pueden ponerse en peligro todos los éxitos. Nuestra misión no ha de ser otra que propugnar por la alianza; que con ésta podremos hacer una buena labor conjunta, para conseguir con disciplina, trabajo y hermandad, lo que tanto se anhela entre las masas productoras.

Compañeros, desechad toda ambición personal y de pequeño intrigante que permita labrar mejor nuestro propio porvenir. Por encima de todo, están hoy los Sindicatos y la unidad de acción de todos los productores conscientes y disciplinados, que quieren forjar su propia economía.

La alianza de las Juventudes produce satisfacción en todas partes. ¿Cómo no ha de producirla, si es la base de la victoria? Pero queda aun algo que hacer, rápidamente, puesto que la Alianza Juvenil nos da la pauta, y es la constitución del frente antifascista. En adelante, sólo se debe exigir la unidad de acción de todos los antifascistas.

ESTAMPAS DE LA CALLE

El mercado libre es la contrarrevolución

El mercado que semanalmente se celebra en Granollers, es algo típico y trascendental. Como barómetro de los precios de los artículos de primera hasta la quinta necesidad, es también especialísimo. No tiene par. Hasta marca las vibreciones políticas en íntima relación con los precios. A mayor influencia del partido en que el vendedor está enrolado, el precio sube, o viceversa. Es una delicia. ¿Que el Gobierno de la República fija los precios máximos en todo el territorio leal?... ¡Bah!... Esto es para expansión literaria en la Gaceta. Quien hizo la ley, hizo la trampa...

Para comprobar esto, y algo más que no se puede decir, salí a la calle el jueves, día de mercado, a recorrer los sitios callejeros donde se ofrecen las mercancías y se compra.

Primera estampa

Una payesa pulcramente atavi[illegible]da, sana, de ojos vivarachos, tenía ante sí, sobre la acera, dos monumentales cestas de *pollastres*. Deambulando por la calle y frente a las cestas, tres o cuatro mujeres discutían. Trabajadoras mañaneras de[illegible]. La indumentaria y el carácter las denunciaba.

—¿Cuanto quieres por una pareja de estos pollos?

—Setenta pesetas — les contesta.

—¡Vamos, chica!... Está visto. Los obreros estamos condenados a comer patatas. ¡Y que no falten!

Un hombre muy bien trajeado, manos blancas, pulcras, gordo, pescuezo semejante a un toro padre, se acerca a las cestas.

—¿Cuanto por pareja de pollos?

—Setenta pesetas. Pero si los compra todos, a sesenta y cinco.

El hombre bien trajeado no regatea; compra y se lleva diez pares de *pollastres* que contenían las cestas El peso de cada pollo podia oscilar entre 600 y 700 gramos. ¡Y costaron **32'50 ptas.** cada uno!...

Razón tienen las compañeras de la Textil, que el que trabaja no puede comer nada más que patatas. ¡Consecuencias del mercado libre!... ¡Y va bola!

Segunda estampa

Sobre una distancia de dos cientos metros de la vendedora de *pollastres*, un grupo abigarrado de hombres y mujeres en promiscuidad, discutían, braceaban ante unas cestas repletas de conejos.

—¡A estos precios nop odemos comprar! ¡No podemos ganarnos la vida! ¡El precio en plaza es a seis pesetas libra! ¡Estos conejos no pesan ni dos libras! ¡Y nos piden **18 ptas.** por cada uno!...

Este abigarrado conjunto que así se lamenta, deben ser de los llamados revendedores. Se conoce por los grandes sacos que exhiben. Las de los conejos les contestan:

—Si queréis comprarlos, bien, y, si no, los dejáis. Vosotros en Barcelona los vendéis a peso de oro... ¡Sóis los aprovechadores de las circunstancias!..

Este diálogo, un tanto vivo, lo cortó una señora empingorotada, fresca y de campanillas. Seguianle dos mozas de pueblo, al parecer sirvientas. Se acerca la señorona a las cestas, pide precio y, dicho éste, sin inmutarse por su elevación, paga y "arrambla" con 60 piezas que las cestas contenían.

Me quedé perplejo ante la frescura de la "tía" y me hice esta pregunta: ¿Es que la "quinta columna" maniobra en los mercados... libres?

De los precios de los *ànecs* i *oques*, ni hablar. Se han convertido en un bocado tan exquisito, que el paladar proletario no puede saborearlo. Ni el estómago digerirlo.

Me largo al Parque, donde se exhibe, para su venta, el ganado vacuno. Todas las piezas allí expuestas son de las llamadas de crianza del país. No han tenido que pasar fronteras aduaneras. Se crían en el mismo Palou. Sin embargo, presencié una venta. De un ternero lechón fino, muy fino, se pagaron **400 ptas.!** Antes del 19 de julio del año pasado, se pagaban, por idéntica pieza, 100 pesetas y no más.

En Cataluña y con elegancia en el lenguaje, a esto se le denomina "estraperlo". En otras latitudes, robo.

¿Como el trabajador puede alimentar a su prole, con la carne a esos precios? Los fascistas nos roban las rique-

(Sigue en la página 2)

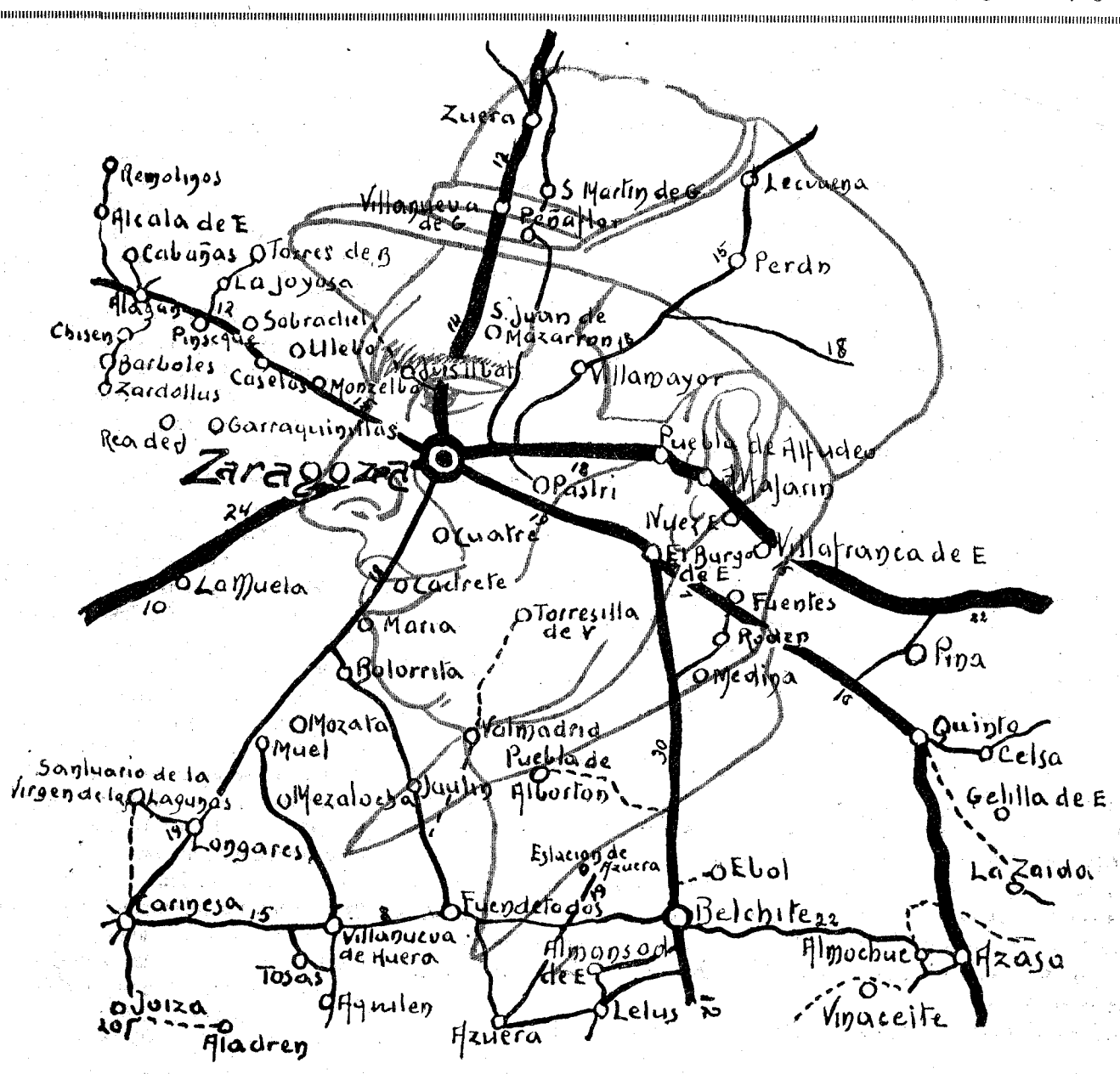

Orientaciones Nuevas, 9/9/1937, p. 1 / Col·lecció de premsa i butlletins / Arxiu Municipal de Granollers

INTERVIUS

Lo que dicen las mujeres del Grupo Femenino Antifascista

Me persono en el local de la «Agrupación Femenina Antifascista» de Granollers, con el propósito de interviuar alguna camarada que quisiera aguantar el chaparrón de preguntas que son de rigor en estos casos.

Con muy buena fortuna, encuentro a las compañeras que forman la Junta, y en representación de ellas, la Secretaria me recibe amablemente y en cuanto le expongo el objeto de mi visita, seguidamente se pone, conjuntamente con sus compañeras, a mi disposición.

Como los buenos compañeros encargados de esta clase de trabajos, me dispongo a interviuarlas y, claro está, mi primera pregunta, la de ritual en estos casos:

—¿Cuál es el objeto que persigue la «Agrupación Femenina Antifascista?

Amablemente y con la sonrisa en los labios de satisfacción, me contesta

—La Agrupación que me honro en representar, su único y exclusivo objeto no era otro que el de prestar toda la ayuda moral y material al antifascismo, o sea que nos habíamos convertido en aquellas mujeres que se sentían obligadas a contribuir, de una forma directa, en pro de los combatientes y de sus necesidades personales y familiares, como así también en la ayuda y organización de la infancia refugiada en nuestra localidad.

Desde este momento, entablamos conversación, como buenos camaradas. Empezamos a dialogar para satisfacer la curiosidad de los lectores y para estímulo de la mujer que se tilda de antifascista. Por eso les pregunto:

—¿Cómo están constituídas?

—Pues, sencillamente, en una Junta presidida por una Secretaria, que es la que tiene el gusto de que le satisfagamos su curiosidad en bien de la causa y en pro de la mujer antifascista.

—Por lo que veo, actualmente las actividades de ustedes no son las mismas que las de antes.

—Naturalmente que no. Hay que tener en cuenta que la misión que nos habíamos impuesto fué absorbida por la representación oficial, en la cual tenemos representación.

—¿Cuándo se organizaron?

—En el mes de septiembre.

—¿Son muchas las afiliadas a tan digna obra?

—Somos unas 60, dispuestas siempre a lo que convenga, con tal de ser útiles a la causa.

—Es de suponer que colaborarían todas con el entusiasmo que el caso requería...

—Eso sí; estamos satisfechísimas de los servicios prestados por todas las compañeras, que en todo momento estuvieron a la altura de las circunstancias, tanto en la confección de ropas, como en la busca de útiles para remediar los casos impuestos por esta guerra brutal e innoble de los militarotes fascistoides.

—¿Que impresión tienen de la causa antifascista?

—Pues, verá usted. Que es la causa más justa que pueda registrar historia alguna. Los que no sienten esta causa, ni son españoles, ni revolucionarios, ni nada; sólo son dignos de estar con los fascistas, porque como ellos se comportarían, si pudieran, aunque no lo manifiesten; de lo contrario, directa o indirectamente se deben poner a contribución.

—¿Y de la guerra?

—De la guerra, ¿qué criterio podemos tener, si somos antifascistas? Pues, que ganaremos y tenemos que ganar, pese a cuantos emboscados puedan haber y también a la quinta columna introducida dentro el territorio leal, digno, revolucionario. Esta guerra ha degenerado ya en una lucha de clases y, por consiguiente, no caben abrazos de Vergara, ni armisticios de ningún género, sinó poner cuanto esté a nuestro alcance para ganar la guerra y nada más.

—¿Y de la Revolución?

—De la Revolución, poco podemos decir como agrupación antifascista; pero como trabajadores, podríamos decir que se impone la Revolución; y como se impone en bien de la clase trabajadora, entendemos que se ha de hacer en bien de los que lo dan todo por una libertad bien equitativa, cuanto más amplia mejor, que permita moldear nuestra economía con arreglo a las leyes naturales y humanas.

—Según el criterio de ustedes, ¿conseguiríamos una España sana, justa y humana ante el movimiento subversivo?

—¡Qué duda cabe! Y esto es lo que se impone; porque por eso se está luchando y combatiendo al fascismo, único factor que va contra los intereses colectivos de clase.

—Muy bien: por lo que veo, son ustedes sensatas y antifascistas cien por cien. Todas las contestaciones hacen gala a la agrupación que representan. Veamos, hace poco se ha celebrado un Congreso de Mujeres Libres. ¿Tienen alguna impresión del mismo?

—Como impresión a fondo, no; pero coincidimos como antifascistas.

—¿Y de los principios ideológicos de Mujeres Libres?

—Sobre ello poco podemos informarle a usted; pero queremos satisfacer su curiosidad. Por lo que conocemos de ellas, nos parece que es lo que se va imponiendo; que la mujer sea algo más que lo que es en la actualidad, o sea que actúe y viva más en armonía con la realidad, y deje de ser juguete de placer, demostrando ser mujer culta y dispuesta a luchar por lo que la naturaleza nos ha otorgado.

—Excelente criterio. Pero las mujeres que se manifiestan en la forma que ustedes lo hacen, es prueba evidente que hacen vida cultural.

—En efecto, tenemos escuela, a la que asisten nuestras compañeras para ponerse a la altura que requiere la nueva sociedad que debe forjarse, pues ello es la base de poder cumplir lo que la evolución de los pueblos impone. Siempre adelante; atrás ni un paso. Hay que perfeccionarnos para hacernos acreedoras al progreso social.

—¿Esta agrupación, representa alguna fracción política o sindical?

—Nada de eso, al contrario. En esta agrupación caben todas las mujeres antifascistas, que es la única cualidad que ha de demostrarse.

—Muy bien; estoy encantado de como se expresan, para satisfacción de nuestros lectores. Pero antes, permitidme una última pregunta.

¿Ustedes, que son antifascistas cien por cien, no encontrarían la fórmula o el suero que hiciera el milagro para que el pueblo que se dice antifascista se manifestara en ese sentido, creando aquel ambiente tan necesario para ganar y moralizar la guerra?

—Eso es lo que nuestro deseo pretende impulsar; pero hasta ahora no hemos hallado ese suero, como usted dice; pero sí, que a nuestro entender, se está elaborando en los laboratorios del Comité de enlace U. G. T.-C. N. T. para conseguir la unidad de acción en la retaguardia, porque en la vanguardia ya les une el vínculo de la sangre vertida en pro de una España libre, robusta y firme, que sirva de espejo a todo el universo.

Con esta última pregunta, quedo encantado de la visión de estas compañeras y doy por terminado el suplicio que supone el asedio de preguntas a que sometemos a nuestras víctimas informativas.

Como se podrá ver, el optimismo de estas camaradas es halagador. Nuestra mujer antifascista no puede expresarse en otro sentido que como lo han hecho la Secretaria y sus compañeras del «Grupo Femenino Antifascista». Claro está que les he robado un tiempo precioso en sus actividades, pero hemos podido apreciar que son dignas de toda mujer consciente y amantes de su deber en estos momentos de lucha. En ellas he podido constatar dotes de actividad, comprensión, antifascismo verdad y humanismo, que caracterizan a toda mujer consciente de los momentos que vivimos en España. Entiéndase bien, nuestra España, no la carcomida y vejada por los gobernantes, que mejor que nosotros la historia los señala con el dedo.

Después de tan grata charla, no quiero ponerme climatérico; sería insensato después de tan bella interviú como interesante; por eso me despido de ellas con la convicción de que la labor que vienen desarrollando es digna de todo elogio para todos los que sientan un átomo de espiritualidad humana y antifascista.

Después de todo lo expuesto en esta interviú, sólo desea, esta Redacción, que las mujeres de esta comarca sepan estar a la altura de estas camaradas, que son viva expresión del antifascismo español. Lo que queremos decir, que todas las mujeres deben llenar el ambiente del pueblo, saturándolo de este ideal tan noble y magnífico que glorifique a las madres de los nuevos seres que deben gozar de libertad, cultura y fraternidad en la nueva sociedad que se impone.

PARE

La acción solidaria del proletariado internacional, clave de la victoria antifascista

De indolencia podemos tildar la actitud que hasta la fecha vienen adoptando la casi totalidad de los trabajadores internacionales.

Algo parecido a la complicidad inconsciente, es lo que están haciendo esos millones de hermanos nuestros, que no quieren ver el porvenir que les espera, de continuar en su actitud suicida.

Toleran que miles de asesinos al servicio del fascismo desvasten una nación, reduciendo a cenizas sus bellezas y riquezas arquitectónicas.

Toleran que miles y miles de seres humanos sean asesinados por las hordas salvajes de Hitler y Mussolini.

Contribuyen al fascismo, prestándole sus energías para fabricar armamento, que ha de servir para asesinar a sus hermanos de clase y quizás a ellos mismos.

Ayudan a cargar los barcos que han de transportar las fuerzas invasoras; sin querer darse cuenta de que, con esa actitud de dulce desenfado, cavan su propia fosa y la de millones de proletarios.

Hora es ya, trabajadores antifascistas, que cumpláis con vuestro deber. Sin vuestros brazos, el fascismo no podrá continuar su tràgica carrera de dolor y miseria.

Sin la ayuda de los trabajadores, no hay Estado capaz de emprender empresas como las de Abisinia y España.

Si el proletariado mundial cumple con su deber de eterno explotado, ayudando a la España revolucionaria, negándose a producir durante unas horas, el imperialismo recibirá un golpe tan formidable, que no será tarea difícil lograr su total aplastamiento.

Es preciso que las Internacionales Obreras tomen esta cuestión como cosa de vida o muerte y vayan rápidamente a organizar la batalla que en plazo breve le será dada al monstruo del capitalismo.

Tenedlo presente, trabajadores: en nuestras manos está el porvenir de la Humanidad.

Nosotros construímos y destruímos.

Somos nosotros, los trabajadores, los que, si queremos, podemos reducir a la impotencia a esta casta de asesinos, vergüenza de la humanidad, y mayor vergüenza para nosotros, que somos los que fomentamos su existencia.

Por la derrota del fascismo internacional. Por la felicidad de los oprimidos, hagamos realidad la célebre frase: «¡Trabajadores de todos los países, uníos!»

Y la victoria será nuestra.

FERNÁNDEZ

Hoy sólo queremos ganar la guerra

Si no ganamos la guerra, lo habremos perdido todo. Esa es nuestra consigna; pero tenemos que reconocer tristemente que no hemos aún logrado abatir el egoismo humano.

Se ha creado una situación lamentable y esta situación no hemos sido nosotros quienes la hemos creado. Fuerzas militares al mando de comunistas asaltan nuestros locales. Somos insultados constantemente por elementos que llevan la dirección de un partido y que se llaman antifascistas. Sin embargo, ante todos estos atropellos, ni aún siquiera protestamos. Pero que no se confunda nuestro sacrificio y nuestra paciencia como cobardía, y téngase presente que día llegará en que los verdaderos trabajadores juzgarán y aplastarán a los que se oponen a la unión proletaria y con ello a una rápida victoria.

Nosotros, los confederales, nos resignamos ante estos ataques, pero no renunciamos ni renunciaremos a la victoria sobre el fascismo. Tenemos mucha y buena voluntad; pero con nuestra sola voluntad no se gana la guerra, y menos esta guerra donde, de una manera abierta, luchamos contra dos ejércitos internacionales y los resíduos de todo lo podrido que existía en España.

Para vencer todo esto, es necesaria la unidad de acción, la verdadera unión de todos los trabajadores y de todos los antifascistas. A esa unión de acción hemos de ir rápidamente, sin detenernos y sin reservas de ninguna clase. Si el 19 de julio de 1936 estábamos juntos en las barricadas todos los antifascistas, ¿por qué no hemos de continuar?

Si todos hacían lo mismo que nosotros; si todos colaboraran con la voluntad que nosotros, y si todos contribuyeran a buscar la unión como nosotros, en vez de hacer tanta política partidista, posiblemente hubiéramos adelantado mucho.

Hay que darse cuenta que de todas nuestras diferencias y discusiones sale beneficiado el enemigo; por lo tanto, todos los verdaderos antifascistas deben sacrificarlo todo por la guerra. Nada de política de un partido; nada de egoísmo. ¡Urge que todos sacrifiquemos el odioso monstruo!

¡Todos unidos por la victoria! ¡Hoy más que nunca!

EUGENIO S. MICHELENA

El mercado libre es la contrarrevolución

(Viene de la página 1)

zas; nos asesinan nuestras mujeres, nuestros hijos, nuestros ancianos... ¿Y qué se hace en los mercados de venta libre?...

Tercera estampa

De la volatería y piel y pezuña, paso a las hortalizas. Aquí, a este mercado, las hortalizas y frutas no vienen del campo colectivizado. Vienen de la propiedad pequeña. De esta que nuestro flamante Consejero de Agricultura quiere convertir en panacea para todos los mortales. Hasta pretende que el gran propietario coparticipe (y lo designa como "técnico") con el que trabaja la tierra.

¡Ya veremos, ya veremos!...

¿Precios de judías tiernas?... A seis reales la libra. ¿Coles de clase francesa?... A dos pesetas una. ¿Y tomates?... A dos pesetas quilo. ¿Y pimientos corrientes?... A 3'50 la docena. Uva, fruta, melones, sandías?... A precios astronómicos que no anoto por no ser más extenso.

Todas estas hortalizas no deben cultivarse en el suelo ibérico; deben importarse de la Palestina, por lo menos, o de la inmensa China, tales son los precios que se permite que se cobren. Eso, porque existen favoritismos políticos y se hace política hasta con la paciencia del pueblo. ¡Maldita política que todo lo envenena y corrompe!... De manera que los que ganamos un jornal, sin enchufes, que se dobla o triplica, no podemos ni acogernos al naturalísimo régimen vejetariano. ¡Hay carestía de todo!... Dad vueltas por los mercados pueblerinos y veréis la super abundancia de los artículos de comer.

Cuarta estampa

Son las doce y cuarto del día. A torrentes salen de las fábricas textiles las trabajadoras. Han cumplido la media jornada de trabajo. Van alegres, confiadas en un día mejor. Pero pasan por delante de los balcones de un establecimiento gastronómico. Sendas mesas se vislumbran, rejas adentro, bien preparadas. Entablados, con aquella comodidad que desafía al cansado de trabajar, cuatro o seis señores se disponen a comer opíparamente. Nada les falta, desde el *pollastre* hasta el champán. Estos no han trabajado nunca. Pero escudan sus ocios y sus compras en los mercados pueblerinos con sendos carnets del "Pan y Suco".

—Enriqueta. Mira esos "vaguistas" como se hartan como cerdos. ¡Y nosotras, a comer patatas!... ¡Y a hacer colas!

¡Maldita guerra, cuantos granujas se cubren con tu macabro manto!...

M. HERNANDEZ

El delegado Doménec Dolomer debe procurar, por todos los medios, que no falte aceite en Granollers, si en algo estriba ser delegado comarcal de Abastos.

Orientaciones Nuevas, 9/9/1937, p. 2 / Col·lecció de premsa i butlletins / Arxiu Municipal de Granollers

La unidad de acción en la ayuda antifascista

La guerra cruel que vive España, exige de todos los hombres liberales, ansiosos de la victoria sobre las tropas facciosas y de ocupación, un máximo de sacrificios, sacrificios que consisten, no sólo en la aportación metálica o de especies de aquello que podemos desprendernos, en favor de nuestros hermanos de lucha o refugiados, sinó también en saber frenar nuestros impulsos al proselitismo de partido, cuando tienda a romper la unidad que ha de existir entre quienes, a toda obra partidista, sobreponen un general interés: el de ganar la guerra.

Y es esta precisamente la primera ayuda que debemos prestar los auténticos antifascistas: la de facilitar la unión estrecha y la colaboración sincera a todos los hombres y organizaciones, que juntos luchan en los campos de batalla para reducir la facción a la autoridad del gobierno de la República.

Pero para que esta unión sea efectiva, para que esta ayuda sea desinteresadamente prestada, es necesario, imprescindible, que el sacrificio sea común; que el juego de la democracia sea límpio; que no quiera mixtificarse la voluntad del pueblo con artimañas, que si aparentemente suponen una legalidad, en el fondo presupone la existencia de una trampa, y vista ésta, el juego pierde interés y hace aparecer no grato lo que todos deseamos grande.

Sépanlo bien quienes de la ayuda antifascista hacen un culto. El antifascismo no es un partido, no es tampoco la bandera de una organización; es el conjunto de hombres y organizaciones que en frente de la facción luchan para soterrarla y no será, por tanto, completa y eficaz ninguna obra que se realice al margen de cualquiera de las organizaciones antifascistas, cuyo lema ha de ser «Unámonos para la victoria», pero en unión leal y sincera, que no pueda servir de trampolín para colmar ambiciones de partido.

HEFESTITA

En el Apolo, de Valencia,

se celebró el mitin de la Conferencia Nacional de "Mujeres Libres"

Las mujeres libertarias han hecho oir su voz esencial. Lo que tenian que decir, fué expresado por las compañeras Mercedes Comaposada, Luqui, Sánchez Saornil, Garcia, Jiménez y Montseny. Un auditorio, ampliamente nutrido, en el que predominaba el elemento femenino, fué tierra espiritual propicia a la sembradura revolucionaria. Porque elevar a la mujer a un plano de dignidad natural, reivindicar a la mujer de la tirania económica y por ende, pòlitica y espiritual; hacer de la mujer la digna compañera del hombre, su colaboradora y complemento en la creación, es algo tan revolucionario que es la última finalidad de la Revolución. Como lo es el niño libre, crecido en libertad, en espacios claros, huérfanos de fantasmas adultos. El niño y la tierra, constituyen el último objetivo revolucionario. Y es que simbolizan la gracia de la vida plena.

Las mujeres libertarias expresaron su mensaje al viento. Viento espiritual. Ordena el pensamiento y agita el corazón. La más alta función de la mujer en la historia.

Mercedes Comaposada

que preside, saluda al pueblo valenciano y en él a toda l'España revolucionaria. A continuación diserta brevemente sobre la emancipación de la mujer. Mas sobre la realidad de esta emancipación, dentro de la Revolución y la guerra.

Pondera a continuación la acción de las mujeres españolas con ocasión de la guerra. «Ha quedado demostrada —afirma— su capacitación para el logro de los más elevados destinos».

Luqui

Por ausencia de Maria Jiménez haba la compañera Luqui.

Historia la conducta de la mujer española, a partir del 18 de julio, y el progreso que supone en el plano general de la mujer, como capacidad.

La mujer, cargada aún de prejuicios, al advenir el movimiento, sabe cumplir su deber. Es valiente, abnegada y heroica. Y la mujer, cuando lucha así en los primeros momentos, lo hace guiada por el instinto y la fe.

Hoy ya la mujer, en un año, ha sabido ir formando una conciencia revolucionaria, madre consciente, veladora de futuros radiantes.

Lucía Sànchez Saornil

«Vamos a hablar de «Mujeres Libres» y no puedo hacerlo sin hablar de la guerra, puesto que de la guerra podemos decir que ha nacido «Mujeres Libres».

Esto no tiene complicaciones. Es muy sencillo; porque nuestra guerra no es una guerra producida entre potencias capitalistas con miras a especulaciones económicas, en las que el nombre no es más que un juguete de esos intereses. La guerra es expresión de la muerte. Nuestra guerra es una guerra entre la vida y la muerte.

Vamos a la guerra empujados por otros, pero conscientes y decididas. Nuestra guerra, por ser única en su contenido, ha de tener consecuencias que no tiene ni ha tenido ninguna otra. Por eso ella ha parido nuestro movimiento femenino, en el que, agrupadas en nuestra organización de «Mujeres Libres», juntamos nuestros anhelos y aspiraciones más de diez mil mujeres.

El 19 de julio la mujer sacudió su ignorancia; tuvo que sacudir las imposibilidades de que se hallaba rodeada su vida, la timidez y los prejuicios de que estaba forrada. Vió el ejemplo magnífico de los milicianos que con cara de júbilo marchaban a desafiar a la muerte luchando contra el fascismo. Y se preguntó: ¿Qué pasa para que los hombres vayan risueños y contentos a la guerra? La mujer quiso ser útil. ¿Cómo hacerlo? ¿Sola, aislada? No. Era preciso buscarse a si misma, encontrarse y agruparse.»

Luisa Garcia

Se dirige principalmente a las mujeres. Sobre todo a las mujeres semiciegas, que no se dieron cuenta de los últimos acontecimientos históricos.

«¿A qué aspira la mujer?

Hasta ahora la mujer ha gozado de un derecho a la vida en circunstancias complejas de injusta inferioridad.

La mujer de hoy, tras la misión augusta de la maternidad, debe ser una educadora de sus hijos, en los que está perpetuada la ofrenda de un mañana mejor y la esperanza de una nueva aurora de justicia.»

Maria Jiménez

Comienza su magnítica intervención con estas palabras:

«Dolorida, manteada y maltrecha, como diria nuestro buen Sancho – comienza—, llego yo a este mitin y por eso resumiré cuanto en él habia de decir, y os aseguro que hablo con honda emoción por saber que hablo a obreras y obreros revolucionarios en representación de una potente organización femenina.

A través de la Historia, el movimiento femenino no ha sido más que chispazos del que salieron figuras femeninas con gestos de epopeya. Se pueden olvidar muchas cosas, menos que en España lucha el obrero contra el burgués, el capitalismo contra el paria.»

Evoca a la mujer a lo largo de la Historia y propugna su mejor capacitación para la lucha social y su liberación plena.

Federica Montseny

Pronuncia un discurso lleno de dureza persuasiva, nutrido de pensamiento.

Comienza diciendo que esta vez va a hablar sólo para las mujeres. Dice que la tendencia de las organizaciones anarquistas era, hasta la fecha, la de no separar el movimiento femenino del resto del proletariado. Pero considera esta tendencia como una equivocación. La condición de la mujer proletaria en España es muy atrasada e inferior. Hace falta formar una organización específica para capacitarla y llevarla al lado de los demás luchadores del proletariado.

Evoca grandiosas figuras de mujeres del Anarquismo, entre ellas, Luisa Michel, y particularmente, Teresa Claramunt, cuyo historial se queda grabado en la imaginación del auditorio.

Prosigue Federica dando una descripción sencilla y emocionante de la vida diaria cotidiana de la mujer proletaria, haciendo resaltar su triple condición de oprimida: como mujer proletaria y como trabajadora doméstica. En estas condiciones, ¿quién va a reprocharla su ignorancia, su falta de conocimientos sociales, su alejamiento de la lucha? Pero la Revolución ha cambiado estas condiciones, y la guerra introduce a la mujer definitivamente en el cerco de la igualdad social y política. La guerra ha establecido la indepencia material de la mujer. Cuando ella vuelve con su jornal a casa, cuando con el producto de su trabajo mantiene la familla, entonces establece la verdadera base de su emancipación. De ahora en adelante, la mujer entra en la familia de los luchadores para la causa del proletariado, en pie de igualdad.

La misión de la mujer —decía Federica— es crear los hijos, y al mismo tiempo, el mundo para los hijos. Cuando las mujeres —exclama— metemos en el mundo nuevas criaturas contraemos el deber de reorganizar el ambiente social en que ellas van a vivir para que no lleguen nunca a maldecir la hora de su nacimiento. Este paralelismo entre los deberes de la madre y las obligaciones de luchadora es expuesto magistralmente. El auditorio queda prendido de los labios de la oradora; bebe literalmente sus palabras.

Finalmente Federica expone su fe en el porvenir de la mujer española, en el porvenir de nuestra guerra de liberación social, en la cual la mujer proletaria está llamada a realizar una tarea importantísima, y termina augurando una labor revolucionaria a la Federación de Mujeres Libres.

Crónica de Espectáculos

CINEMA

En el Mundial pudimos admirar una buena película. Se trata de «Ojos negros», film que por todos conceptos artísticos es digno de elogio. Su argumento, humano y bien resuelto por W. Tourjansky, un gran director que presentándonos escenas de realismo, nos llega a emocionar, nos hace sentir y nos presenta una página cruda, llena de lo que es la vida y en la que el público joven puede sacar grandes experiencias, para con ellas no dar pasos falsos en esta vida, donde siempre acechan la maldad y el engaño.

«Ojos negros» nos presenta a Simone Simón, estrella simpatiquísima, en el papel de ingénua romántica, mimada de su padre, quien lo sacrifica todo por el bienestar de ella, que de su soledad nace un amor romántico lleno de alma pero sin experiencia, ciega en ello llega al punto de perderse, si su padre no llega a tiempo y le hace comprender cuan equivocada estaba y con sus razones le hace volver al camino de lo real y bueno.

El gran actor Harry Baur, en el papel de padre, hace una creación, con mucha naturalidad, fiel cariño a su hija, que logra apartar del camino equivocado a su joya preciada. La música de este film es hermosa, destacándose un vals de Michel Levine y unas canciones tzíngaras. En total, un buen film que ninguna joven debería dejar de ver.

En el mismo programa se proyectó «El ángel del arroyo», film agradable y de un argumento muy sentimental. En él destácase Mary Robson como un gran característico. Es el alma del film. Carole Lombard, May Robson y Walter Conolly, ayudan a que el film sea bueno, lográndolo plenamente.

Se proyectó un documental de astronomía muy interesante y un film de dibujos animados.

* * *

En el Majestic, con Marta Eggerth, Philip Holmes y Benita Hume, nos presentaron «Casta Diva», obra inspirada de la vida del gran compositor Vicente Bellini. En ella pudimos admirar la voz de Marta Eggerth llena de riqueza y de diferentes composiciones del laureado compositor, todo ello presentado con un alarde de riqueza y detalle encauzado en unos amores sacrificados por el arte.

«La voz del peligro» es un film policíaco lleno de escenas movidas y emocionantes, en el que los amantes de esta clase de films logran pasar un buen rato.

Completó este programa un documental y un film de dibujos.

TEATRO

La compañía Pío Daví y María Vila puso en escena, el pasado domingo, «L'Hostal de la Glória», obra conocida por nuestro público y de la que dichos artistas hacen una creación.

Por la noche se puso en escena «La Puntaire», en la que destacaron todos los artistas. La presentación discreta.

Fueron dos representaciones en las que el público gozó de buena comedia, saliendo satisfecho.

VIDA SINDICAL

Por el colectivismo

Nos complacemos en hacer público la acogida que ya se inicia en pro del colectivismo. La semana pasada los compañeros de la casa Trullás encargaron a la Colectividad de Sastres 50 trajes (monos) y esta semana la Colectividad Somasfort, de Montornés, ha encargado otros 74 para los compañeros metalúrgicos que en la misma trabajan.

Deseamos que cunda el ejemplo. Obrando así, se hace obra netamente colectivista.

* * *

Colectividad de Pintores

Los Pintores de la Colectividad de Granollers, en asamblea celebrada al efecto, acordaron que los Delegados que los representan en el Sindicato de la Industria de Edificación y Decoración estudiarán, conjuntamente con la Junta del citado Sindicato, la manera de celebrar un Pleno Comarcal del ramo de Pintores, al objeto de consolidar y tomar acuerdos para una mejor coordinación de todos los compañeros de la indicada industria, con el fin de hacer factible a lFederación de Industria Comarcal.

No hay duda que los compañeros Pintores darán un paso más en pro de la Economía propugnada por nuestra organización.

¡Compañeros, adelante en el mejoramiento y perfección orgánica de vuestra industria!

* * *

Las Franquesas

En el Sindicato de Oficios Varios de Las Franquesas del Vallés, se celebró la asamblea, tal como ya se anunció en nuestro número pasado. Asistieron, por la Comarcal, dos compañeros.

El acuerdo más importante fué la transformación de este Sindicato de Oficios Varios en Sindicato Unico, quedando constituída la Junta por los compañeros Aurelio Baldá, presidente; Emilio García, secretario; Juan Cucurull, tesorero y Pedro Estapé, contador.

Les deseamos, desde estas columnas, un buen acierto en todas sus actividades en pro de la causa y emancipación de todos los trabajadores.

La asamblea terminó a las 13 horas y la representación de la Comarcal visitó el local de las Juventudes Libertarias, quedando satisfechos de la obra que vienen efectuando dichas Juventudes. Además, elogiaron la Biblioteca, digna de toda organización libertaria.

* * *

Las actividades del Comité Comarcal

El domingo, 5 del corriente, nuestro Comité Comarcal, siguiendo la línea de conducta trazada, se desplazó a los pueblos siguientes: Las Franquesas, La Força, Vilamajor, Llinars, Vallgorguina y Palautordera.

Nuestro Comité Comarcal se muestra muy satisfecho por haber encontrado buena disposición en los compañeros de los respectivos Sindicatos, siendo la moral de estos digna de los hombres de la Confederación Nacional del Trabajo.

En las diversas entrevistas, han podido orientar y resolver algún asunto de trámite que en cada localidad suele haber, quedando bien impresionados al observar que los camaradas de la comarca están en estos momentos a la altura de las circunstancias.

Desde nuestras columnas invitamos a todos los compañeros a mantener la convicción de las ideas y al mantenimiento de la fe en sus oblgaciones de clase y confederados.

* * *

Del Ple Regional de Sindicats de la Indústria de l'Espectacle

Impressions breus

Durant els dies 31 d'agost del passat mes i 1 i 2 de setembre actual, ha tingut lloc, a Barcelona, aquest important ple, en el qual ha regnat un gran entusiasme i el més pregon optimisme.

S'ha discutit i s'ha donat solució a una pila de problemes, els quals ja de temps feien necessari aquest ple.

Ha regnat la més sincera cordialitat, la qual ha fet que en un nombre relativament curt de sessions, es donés solució a problemes de gran envergadura.

Ja tenim l'òrgan que ha de solucionar els assumptes que es vagin presentant.

Les representacions que han concorregut al ple, han estat nombroses.

Han estat representades quasi totes les comarques de Catalunya. S'han nomenat els òrgans directius dintre de la més perfecta harmonia. I, quant a l'obligada discussió dels diferents punts de l'ordre del dia, s'ha desenrotllat amb una altesa de mires excel·lent.

Podem estar satisfets, els assembleïstes, de la labor portada a cap, la qual, per força, haurà de donar resultats sorprenents a la nostra indústria de l'espectacle.

¡Amunt els cors! ¡A treballar tots per la nostra organització que, sota els postulats de la C. N. T., s'ha pogut arribar a crear!

FRANCESC SALVADOR

Lote de libros naturistas

Por estar algo averiados, damos estos libros a bajo precio:

"Cocina científica racional", Ramona Perera, 5 pesetas.

Colecciones de "Pentalfa", encuadernadas (años 29 y 31), 1'20 ptas.

"La cura del cáncer y Trofoterapia individual", 2 ptas.

"Higiene del matrimonio y Pureza sexual", 3 ptas.

"¿Queréis ser rico en salud?", Dr. F. Romero, 2 ptas.

"Medicina naturista de urgencia" Capo, 2 ptas.

"Cura de naranjas" y "Las curas del limón, ajo y cebolla", 4 ptes.

Total, 38 pesetas.

Los mismos libros, algo averiados, los damos, contra reembolso, por 20 ptes.

Además, enviamos un ejemplar nuevo de la revista "Pentalfa", con catálogo de otras obras, gratis, a quien escriba o visite a Pelayo, 12, pral., 2ª, Barcelona.

Este número ha sido visado por la censura

GRAFIQUES UNIFICADE - GRANOLLERS

Orientaciones Nuevas, 9/9/1937, p. 3 / Col·lecció de premsa i butlletins / Arxiu Municipal de Granollers

PRECIOS DE SUBSCRIPCION

Trimestre . . 1'80 pesetas
Semestre . . 3'50 id.
Un año . . . 6'25 id.

NÚMERO SUELTO:

15 cénts.

Para paquetes de varios números, precios convencionales

ORIENTACIONES NUEVAS

CNT AIT

ORGANO CONFEDERAL DE LAS FUERZAS ECONOMICAS Y SINDICALES DEL VALLES ORIENTAL

CUERPO DE REDACCION

Director y redactor:
JUAN PARELLADA

Dibujante y redactor:
CLAUDIO GIMENO

Redactores:
T. DORESTE
JUAN ANTÓ
VICENTE BUÑUEL
RAMON GARRELL
ISIDRO VIAPLANA

Para vencer al fascismo y ganar la guerra, hay que depurar la retaguardia de enemigos. ¡Ahora más que nunca!

Se impone formar comisiones con este fin, para el bien de la España republicana

Hay que sanear la retaguardia. Hace tiempo lo venimos diciendo y no se nos hace caso. Cada vez se hace más necesario. Los partidos burgueses, con hábito de revolucionarios, se resisten a llevar a la práctica este medio que fuera tan saludable para que las cosas pudieran irse poniendo en su lugar en bien de la guerra.

Nosotros ya estamos en el secreto; pero no creemos prudente darlo a la publicidad. Preferimos, ahora que estamos operando con pleno éxito en Aragón, que se demuestre plenamente esta necesidad.

Hemos perdido algunas capitales como Málaga, Bilbao y Santander. No costaría trabajo poder decir que uno de los factores ha sido no haber depurado la retaguardia, donde se esconden y se encuentran encubiertos otros por un carnet político o sindical para sus fines fascistoides o particulares.

Nadie podrá desmentir el estado de cosas que se ven en la retaguardia, como tampoco pretendemos que se crea que es cosa de Gobierno, pero sí de beligerancia y pasividad con que se mira esta necesidad. Los Gobiernos deben ser los primeros interesados en imponer, pese a conveniencias de partido, tan necesaria como ejemplar disposición.

Decimos esto porque estamos cansados de leer en toda la Prensa, como se ha ocupado de este problema de retaguardia; pero con una salvedad, que todos han querido demostrar que su respectivo partido u organización está limpio de afiliados dudosos y hasta fascistas, pretendiendo, además, dejar entrever que estos elementos están en las demás organizaciones y, por lo mismo, se hace imposible averiguar en donde se hallan. Por eso insistimos y insistiremos en esta necesidad, saneamiento eficaz en el seno de todas las organizaciones y partidos políticos.

Para ello, vamos a brindar una fórmula: la de constituir una comisión en la que intervengan todas las organizaciones y partidos, para que vayan a la revisión de los elementos introducidos en cada organización y partido después del 19 de Julio, siendo esas comisiones las que dén de baja, expulsándolos, a los elementos derechistas. En estas comisiones podría haber, incluso un representante del Gobernador de la provincia.

De esta forma se actuó en Albacete y puede mostrarse, como dato elocuente, el resultado obtenido hasta la fecha en aquella provincia albaceteña. Helo aquí:

Madrigueras

De la U. G. T.	36
Unión Republicana	1
Izquierda Republicana.	27
Partido Comunista	3
Juventudes Socialistas Unificadas	4

Junquera

U. G. T.	30

Barrax (Pueblo)

Unión Republicana	4
C. N. T.	36
Partido Socialista.	1
Juventud Unificada	2
Partido Comunista	6
U. G. T.	51

Casa de Montiel (Pueblo)

U. G. T.	1
C. N. T.	3

Minaya

Unión Republicana	13
U. G. T.	11
J. S. U.	2
Sociedad de la T (U. G. T.)	24
C. N. T.	64

Villares (Pedanía)

U. G. T.	6

Peñarrubia (Pedanía)

U. G. T.	9
C. N. T.	1

Casa de Ves

Partido Comunista	1
C. N. T.	2
U. G. T.	1
Unión Republicana	1

Bornate

Unión Republicana	8
U. G. T.	19
C. N. T.	4
J. S. U.	6

Pocicos (Pedanía)

U. G. T.	1

Nava de Abajo (Pedanía)

U. G. T.	22
Partido Comunista	1

Campillo del Hambre (Pedanía)

U. G. T.	8

Cubas

U. G. T.	16
Unión Republicana	4
J. S. U.	2
Partido Comunista	1
C. N. T.	6
Izquierda Republicana	3

Fuenteolbilla

Partido Comunista	1
Izquierda Republicana.	2
Unión Republicana	1
J. S. U.	1
C. N. T.	19
U. G. T.	25

Villarrobledo

C. N. T.	120
U. G. T.	26
Unión Republicana	9
Izquierda Republicaua.	17
Dependientes y Oficinas	10
Sociedad Pequeños Propietarios (U. G. T.).	39
Sociedad Trabajadores Agrícolas	15
Espectáculos Públicos (U. G. T.).	5
Sociedad Oficios Varios (U.G.T.).	15
Sociedad de Tinajeros (U. G. T.).	22
Sociedad Camareros (U. G. T.)	6
Sociedad Vitícola (U. G. T.)	9

Elche de la Sierra

De la U. G. T.	31
De la C. N. T.	5
J. S. U..	1
Partido Socialista.	3
Izquierda Republicana.	2

Munera

De la C. N. T.	40

Pozohondo (Pueblo)

J. S. U..	4
Partido Comunista	13
De la U. G. T.	69

Tobarra

De la U. G. T.	45
Izquierda Republicana.	12
Partido Comunista	5
Sindicato C. N. T.	24
Juventudes Libertarias.	1
Agrupación Socialista.	1
Dependientes y Oficinas	7

Casa de Juan Núñez

J. S. U..	8
Unión Republicana	7
Partido Socialista.	3
U. G. T.	61
C. N. T.	13
Partido Comunista	1
Izquierda Republicana.	7

Fuensanta

C. N. T.	11
Partido Socialista	3
Partido Comunista	15
J. S. U.	3
U. G. T.	54

He ahí la labor desarollada. Las cifras son lo suficiente elocuentes y demuestran cuan bienechor puede ser este paso de depuración que se hace imprescindible en todo el territorio leal de la República. Ello más que nada nos induce a seguir con paso firme esta campaña hasta conseguir el objetivo que nos proponemos. Debe haber llegado la hora de que se mida la calidad y no la cantidad, de la que siempre fuimos enemigos. Por eso la Confederación Nacional del Trabajo ha contado con hombres que han hecho honor a sus convicciones.

El maquinismo en la agricultura

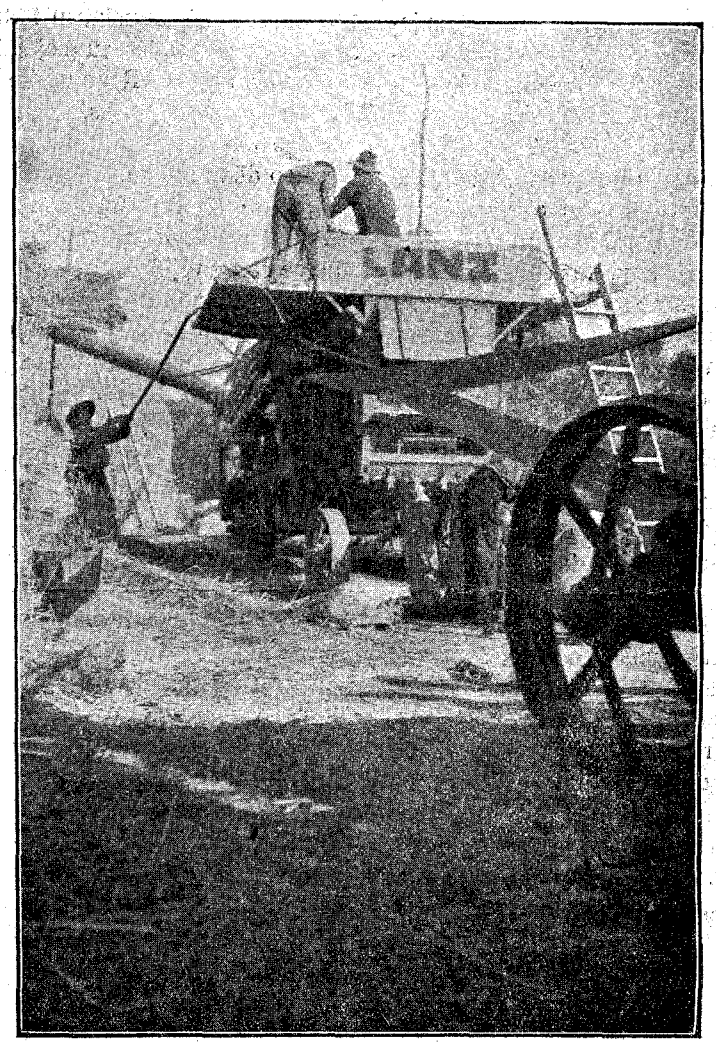

EL TRABAJO AGRICOLA MECANIZADO

En mis tiempos mozos, cuando una máquina aparecía por el campo para el laboreo de la tierra, surgía de los pechos proletarios una maldición. Condenados a la miseria; en latente y casi endémico paro forzoso; con jornales insignificantes y jornadas agotadoras, la máquina, el desarrollo mecanizado en la agricultura, era cerrar con triple llave nuestro derecho a la vida; era aumentar el montón de los sin trabajo; la deserción de la juventud campesina hacia los centros industriales; dejar el campo libre a las maldades del feroz terrateniente latifundista...

Para nosotros, rebeldes violentos, pero sin energía creadora, toda innovación progresiva en la producción era un avance del capitalismo; era un premio a la usura del poderoso, al predominio de casta. Por eso, cuando en nuestras manos caía una de esas máquinas, era nuestro triunfo, toda nuestra ilusión, entorpecer su normal funcionamiento. Preferible el arado de importación en la época romana, a los novísimos tractores que rompen el subsuelo, preparando la "mullida cama" para que las raíces de las plantas tengan expansión de vida y fecunden... Los trillos herrados con piedras pedestales, arrastrados por toda clase de animales (que la trilla del cereal era eterna y costosísima), a estas grandiosas máquinas trilladoras que, pronto, limpio y económico, ponen en manos del campesino, hoy colectivista, tan preciado cereal. Preferible era entonces, para la corta, empuñar la antigua y clásica hoz, machete, "volant" y guadaña, con jornadas de día y noche, mal comer a pleno sol y como cama y descanso la dura tierra y rastrojo, que estas airosas máquinas segadoras, gavilladoras, hasta cosechadoras, auxiliares del hombre; compensadoras del esfuerzo humano y plasmadoras del hermoso principio de "A menor esfuerzo y economía, mayor producción".

Hoscamente mirábamos al compañero mecánico. Nuestro mortal enemigo era él. Se dejaba acariciar, con palmaditas sobre el hombro, por el burgués terrateniente. Una lucha sorda se entablaba entre máquina y mecánico y nosotros, los trabajadores de la tierra. Al menor descuido del mecánico, una tuerca se aflojaba. Paralización de la máquina. Los trabajadores de la tierra, "a beber un trago" como triunfo. Tenía que ser así; debía ser así. Y mientras la ciencia, como el pan, sea patrimonio de los poderosos, de los capitalistas, será así... Será una lucha sorda, pero paulatinamente liberadora.

El panorama ha cambiado profundamente. Ya no son, la máquina y el mecánico, resortes del terrateniente para enriquecerse. La primera, es la colectividad; el segundo, es el compañero inseparable del campesino, como el técnico que concibe la obra. Ya no se mira hoscamente a estos dos artífices; se abrazan; se complementan por y para la Colectividad. Ya no son el "señorito" ingeniero, el agrimensor, o el perito agrícola los que, del brazo del señor rico, en infamante maridaje, rendían pleitesía al vellocino del oro. Se han incorporado a la Revolución, haciendo suyos los postulados de la misma y dispuestos, con su saber, a fecundizarlos. Ya no aflojará la tuerca de la máquina y ésta desarrollará su producción en progresión ascendente y el camarada mecánico triunfará en su profesión especializada. Y el campesino, auxiliar de técnicos, de especialistas y máquinas, abrirá sus rudos brazos, poniendo al servicio de todos su trabajo y sus conocimientos prácticos de la agricultura.

¡19 de Julio de 1936! ¡Fecha campesina liberadora!... Oscurecerla pretenden los que, ocultos en aquel día, salen hoy de sus covachas, cual sabandijas, al disfrute de su meridiana hoz. Uno de tus más esplendorosos rayos, con parasoles, pretenden también oscurecerlo. No te dejes arrebatar, campesino joven, las Colectividades Campesinas. Son tu vida... Los viejos estamos prestos a su defensa. Aunque nada más sea con nuestra experiencia. ¡Adelante!...

UN JUAN SINTIERRA

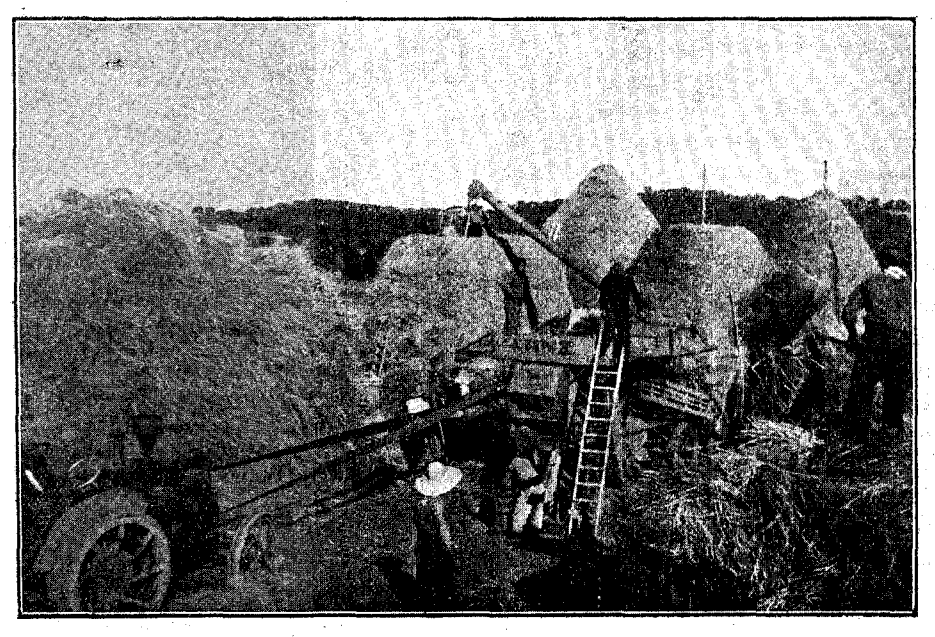

UN ASPECTO DE LAS ACTIVIDADES DEL CAMPO

Orientaciones Nuevas, 9/9/1937, p. 4 / Col·lecció de premsa i butlletins / Arxiu Municipal de Granollers