

EMILI SÁNCHEZ:

«L'INFERIORISME ÉS SINÒNIM DE QUALITAT DE VIDA»

1994

REVISTA DEL

# VALLÈS

LA RENOVACIÓN DE  
TIENE NOMBRE DE M

GRANOLLERS, 31 de MARZO de 1994 - Núm. 904 - IV Època - Año LIII - PVP. 175 pts. (I.V.A incl.)

## REPORTAJE



### LA CIUDAD DE LOS NIÑOS

## SOCIEDAD

### LA IRRESISTIBLE CAÍDA DEL TRANSPORTE PÚBLICO

## GRANOLLERS

### SANTOS, EL ÚLTIMO FICHAJE DE SERRATUSELL, PRESENTA SU DIMISIÓN



# M<sup>o</sup> ANGELS FELIU LIBERADA EN 'ELS XOPS'



### UN EMPLEADO DE LA GASOLINERA FUE EL PRIMERO QUE VIÓ A LA FARMACÉUTICA DE OLOT EN LIBERTAD

# Aquest mes cobri 100.000<sub>ptes.</sub> més de pensió

Ara, tots els pensionistes que cobrin la seva pensió a "la Caixa" participaran en els sortejos\* de 300 pensions extres de 100.000 ptes., que es realitzaran des del mes de febrer fins al mes de juliol de 1994. Si hi resulta afortunat, imagini's tot el que podria fer amb aquestes 100.000 pessetes extres.

A més, amb la seva pensió a "la Caixa" vostè podrà gaudir d'aquests interessants avantatges:

- Domiciliació gratuïta per cobrar la seva pensió
- Bestretes d'una mensualitat
- Màxima rendibilitat per als seus estalvis
- Domiciliació gratuïta de rebuts i control de les seves despeses
- Solucions per pagar menys impostos
- Assegurances personals i per a la seva llar, i molts avantatges més.

Vingui a "la Caixa" a domiciliar la seva pensió. Aquest mes, pot cobrar 100.000 ptes. més de pensió.

\*50 pensions extres cada mes. Sortejos davant de notari. Els resultats es comunicaran cada mes en les nostres oficines.

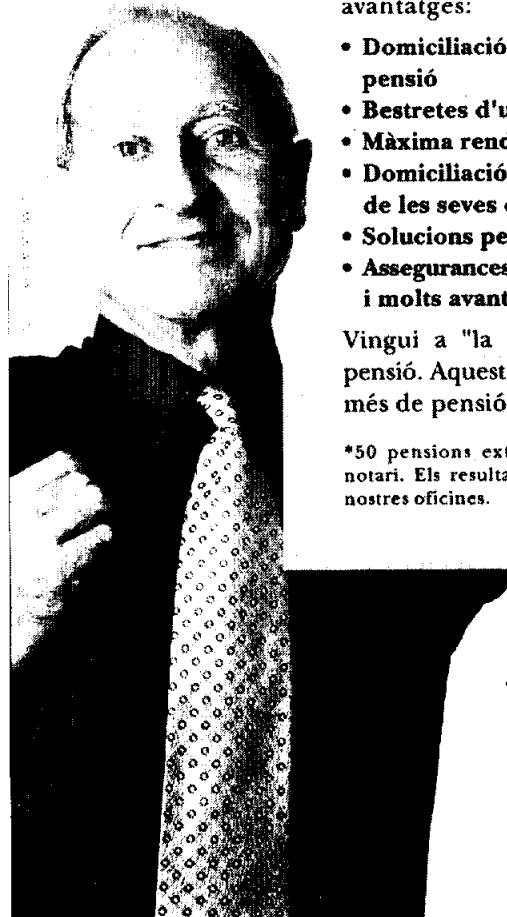

**"la Caixa"**  
CAIXA D'ESTALVIS I PENSIONS  
DE BARCELONA

**LA ALCALDÍA ACEPTA LA  
DIMISIÓN DE SANTOS**  
Hoy Sábado 04

**NÉRIZ JUSTIFICA  
LA COPA DEL REY**  
Opinión 06

**CORRUPCIÓN POLÍTICA  
¿NORMA O EXCEPCIÓN?**  
Encuesta 09

**EL PODER DEL PSC  
TIENE CARA DE MUJER**  
Política 13

**LA CAIDA DEL  
TRANSPORTE PÚBLICO**  
Granollers 15

**EL SUPREMO CONTRA  
EL AYUNTAMIENTO**  
Urbanismo 17

**LA CIUDAD DE LOS NIÑOS**  
Granollers 18 y 19

**EL MINISTRO VIAJÓ  
A CAN FABES**  
Sant Celoni 15

**EMILI SÁNCHEZ, LA VIDA  
ES INTERIORISMO**  
El Periodista 28 y 29

**LOS ALEMANES ESPERAN  
AL BM GRANOLLERS**  
Balonmano 35

**PUJADAS DEFIENDE  
"SU" HOSPITAL**  
Cartas Polémicas 42

**UNA SEMANA SANTA  
DE POCO VIAJE**  
Turismo 51

**GUITART HOMENAJEÓ  
A PELAYO**  
Cultura 53

**SUMARIO**

LIBERADA, A LAS PUERTAS DE GRANOLLERS, LA VÍCTIMA DEL SECUESTRO MÁS LARGO DE ESPAÑA.

## Maria Angels Feliu apareció en 'Els Xops'

Er ran las dos menos cinco de la madrugada del pasado sábado, 26 de marzo. Habían pasado dieciséis meses y una semana desde que **Maria Angels Feliu Basols**, la farmacéutica de Olot hubiese sido secuestrada por unos desconocidos, en el garage de su domicilio en la capital de La Garrotxa, a primera hora de la noche del 20 de noviembre de 1992. La embrollada y oscura historia estaba a punto de llegar a su fin. Poco podía imaginar **Pedro Tomás Mellado Roda**, que pensaba «echar» una hora menos aquella noche en la gasolinera Els Xops, de Lliçà de Vall, por lo del cambio de hora, que sería una de las noches más movidas de su vida.

### UNA PORDIOSERA CON ANILLOS DE ORO

Como todas las noches, desde hace dos años y cuatro meses, **Pedro Tomás Mellado Roda**, un cordobés de 54 años, casado y con seis hijos, residente en Parets, trabajador en la estación de servicio de Els Xops, en el kilómetro 24 de la carretera N-152, en Lliçà de Vall, se encontraba la noche del sábado a pie de surtidor, llenando los depósitos a los numerosos turistas, que especialmente los fines de semana, se detienen en este punto, una gasolinera situada al lado de un restaurante y un bingo. Según él mismo nos cuenta, «*acababa de servir gasolina a un Opel Kadett y me estaba esperando otro coche. Al girarme, vi que junto a la máquina de despachar Coca Cola había una mujer mal vestida, mal vestida al máximo, parecía una pordiosera.*

*Incluso le comenté a la conductora del coche que iba a despachar que hay que ver como iba aquella señora. La mujer me llamó, indicándome que la máquina no se había tragado una moneda, que se la devolvía. Le dije que se esperase un momento, que acababa de despachar y la atendía. Fui hacia ella y efectivamente, la máquina no admitía la moneda. Le metí otra y salió la Coca Cola».*

Mientras todo esto ocurría, la mujer se daba a conocer. **Pedro Tomás Mellado** recuerda que le dijo: «*Soy Maria Angels Feliu*», en un catalán muy cerrado. Entonces, «*yo la miré y ella me enseñó las manos. Al llevar dos o tres anillos de oro y uno con perlas, comprendí que aquella mujer no podía ser una pordiosera*».

Nadie, ni el mismo Pedro Tomás se había fijado si **Maria Angels Feliu** había sido obligada a descender de algún coche ni si había llegado hasta allí andando. «*No llegué a preguntarle de dónde venía, ya que en aquel momento sólo pensé en ayudarla*». Se abrigaba con un trozo de manta, cal-

zaba unas babuchas que le venían grandes y vestía un chándal. El pelo, muy sucio, ayudaba a ofrecer aquella imagen de pordiosera que relataba **Mellado**. No en vano, durante todo su secuestro no pudo asearse.

### ESTABA MAREADA Y LE TEMBLABAN LAS PIERNAS

Las primeras palabras cruzadas entre **Maria Angels Feliu** y **Pedro Tomás Mellado**, después de que ella se diese a conocer, fueron para indicarle que se encontraba mareada. «*Le temblaban las piernas. Estaba en un estado como cuando se tienen temblores por frío. Se sentó y yo aproveché para avisar, por mediación de un compañero, a la Guardia Civil*».

Curiosamente, a escasos metros se había detenido una pareja de la Guardia Civil de Tráfico. La zona y más los fines de semana, de madrugada, requiere una vigilancia mayor, debido al elevado tránsito de ida y venida de las discotecas y locales nocturnos. Los dos agentes no creían en absoluto lo que se les estaba diciendo. «*Eso es imposible*». Los agentes se acercaron y **Maria Angels** les recitó de memoria su número del DNI y los teléfonos de su padre y de su marido. Más de una lágrima descendió por las mejillas de los guardias civiles.

**Maria Angels** y los dos agentes permanecieron unos minutos en la oficina de la gasolinera y luego pasaron al interior del coche de ates-

tados, en el cual, después de una media hora, era trasladada al Hospital de San Pablo, de Barcelona, donde se le realizaba un examen médico. Según el facultativo que le atendió, el **Dr. Lloret**, «*se encontraba en un buen estado general, tanto físico como psíquico, teniendo en cuenta las circunstancias de su reclusión durante muchos meses. Hemos conversado muy bien con ella; estaba lúcida, colaboradora, cordial y centrada y, en la exploración que le hemos hecho, no se ha observado ninguna anomalía importante en ningún sentido*».

Apenas dos horas más tarde, **Maria Angels Feliu** llegaba, en un coche camuflado de la Guardia Civil, a su domicilio de Olot. Las posteriores horas en libertad serían repetidamente contadas por todos los medios de información, audiovisuales y escritos. En Olot se habían reunido casi más policías y periodistas que vecinos.

A **Pedro**, el de la gasolinera, la primera persona que había

(SIGUE EN PÁGINA 11)



**Pedro Tomás Mellado, la primera persona que vio en libertad a la farmacéutica de Olot.**

LA GUARDIA CIVIL SOSPECHA QUE LA MUJER NO ESTUVO RETENIDA MUY LEJOS DE DONDE APARECIÓ

## EDITORIAL

## El Casino

El Casino Club de Ritme, una de las entidades con más solera de Granollers, no en vano la primera junta se constituyó oficialmente un 18 de julio de 1880, vive en un estado de "congelación" permanente, de parálisis; por obra y gracia de una junta directiva que además de vulnerar los estatutos de la entidad, que indican que los cargos de la Junta Directiva son renovables cada dos años —el actual presidente lleva trece en el cargo—, ha sumido a la entidad en un abandono indisoluble. El Casino se ha convertido en un simple café, sin más. Una especie de *casal* de jubilados que cumple funciones similares al resto de centros creados por la Caixa o el departamento de Bienestar Social de la Generalitat. Ni un asomo de vitalidad, de actividad, de vida. Teniendo un espacio privilegio, en el centro mismo de la ciudad, las instalaciones se van deteriorando cada día un poco más. "No hay recursos", alegan sus responsables. Y sin embargo, el local del Bingo es de su propiedad...

Claro que la responsabilidad no es sólo de la actual junta. **Josep Muntal**, al fin, siempre podrá decir que no hay demasiado interés en quitarle el cargo. Lo peor de todo es que no le falta del todo razón. Los casi quinientos socios dan la impresión de haber aceptado, con una resignación providencial, esta situación como inevitable. Y sin embargo, no es así. El Casino Club de Ritme tiene capacidad suficiente para convertirse en un eje de la vida social de la ciudad, con la sola condición de que sus gestores decidan plantearse, en serio, la necesidad de revitalizar una entidad hoy convertida en un "cementerio de elefantes".

La actual junta, con **Josep Muntal** y **Josep Pueyo** a la cabeza, tienen la obligación de capitanear la revitalización necesaria. Si no quieren, o no pueden, lo que tienen que hacer es dejar paso a nuevas generaciones. A personas con ideas que crean en el futuro de la entidad, en las posibilidades reales de convertirla en un punto de referencia obligado de la vida social de Granollers. El Casino no se merece lo que hoy es.



Josep Maria Santos.



Josep Serratusell.

## Serratusell acepta la dimisión de Santos

**J**osep Serratusell tiene un nuevo problema, encima de la mesa, a su vuelta de las vacaciones de Semana Santa. **José María Santos**, el hombre de confianza elegido por el alcalde para coordinar las diferentes áreas del ayuntamiento y que, además, tiene la responsabilidad del personal de la Casa Gran, le ha hecho saber que no está a gusto en su cargo. Ni como como funcionan las cosas en el Consistorio. Especialmente, por la precipitación con la que se ve obligado a actuar. Además, reconoce sentirse muy afectado por la tensión que imprimen los socialistas en la vida interna municipal, al crear, por sistema, situaciones de tensión en cada una de sus diarias visitas. **Santos** le ha planteado verbalmente a **Serratusell** su dimisión. También ha planteado la conveniencia de que medite la idoneidad del actual funcionario de la maquinaria de gobierno. La respuesta del alcalde está decidida: prescindirá de él. **Nuria Badía** se hará cargo del control del personal. La decisión es firme.

El estallido final explotó el pasado viernes cuando se reunieron los cinco miembros del tribunal que debía examinar y puntuar a las cuatro personas presentadas para ocupar la vacante de la gestión del Centro Cívico de Can Bassa. **Jaume Casacuberta** fue el hombre propuesto por el tribunal para el cargo. Había obtenido una puntuación mayor. La decisión contrarió a **Rosa Ribas**, la presidenta del tribunal. La concejal de Cultura no había participado en el proceso de selección, simplemente había estado en el acto de constitución del tribunal; pero ella tenía interés en que otra persona, **Lidia Plubins**, una joven de Premiá de Mar, fuera la elegida. Así, intentó convencer al tribunal de que cambiara de parecer. Alegó que había otros factores más importantes que el curriculum de las personas —**Casacuberta** procede de otro centro cívico de Barcelona—. Según ella, el carácter de su candidata encajaba mejor para el trabajo a desarrollar en el Centro Cívico de Can Bassa. Se quedó sola. Los otros miembros del tribunal no lo entendieron así. **Rosa Ribas**, enérgica, cogió los expedientes y manifestó que se los llevaba para estudiarlos con más detenimiento. Ante esta iniciativa, un miembro del tribunal le preguntó a un **José María Santos**, visiblemente molesto por la actitud de la concejal de Cultura, "¿y ahora que hacemos?". La respuesta de

**Santos** fue tajante: "Me voy a casa", y se fue. Los miembros del tribunal se quedaron de piedra. El rumor corrió rápidamente en los mentideros políticos: "**Santos** ha dicho que se va". La noticia rápidamente llegó a los oídos socialistas, que parecen tener 'pinchados' los despachos. Los hombres de **Pujadas** sonrieron: a **Serratusell** le crecen los enanos, pensaron. Al día siguiente, el hombre matizaba, a quien se interesaba, que él no había dicho eso. En realidad, trataba de dar marcha atrás al foso que él mismo había abierto a sus pies.

Las relaciones entre **José María Santos** y **Rosa Ribas** no son especialmente tirantes. Pero tampoco todo lo buenas que cabría esperar entre personas que colaboran en una misma causa. El motivo se debe a la problemática peculiar del Área de Cultura. Los problemas son de diverso pelaje. Unos, derivados de la larga enfermedad de **Joan Comalada**, el responsable del servicio, que crea serias distorsiones en el área, y otra la actitud de la concejal **Rosa Ribas**. La mujer actúa por libre. A menudo, toma decisiones sin consultar con sus compañeros de gobierno. Esto crea serios problemas a **Santos** ya que, en el actual organigrama, es el coordinador de todas las áreas municipales.

Pero esta cuestión puntual no explica el estado de desánimo de este técnico municipal. **Santos** es un hombre metódico y reflexivo. No le gusta tomar decisiones precipitadas, sino darle tiempo al tiempo. Que las cosas vayan cayendo por su propio peso. Esta actitud no es posible practicarla en el actual gobierno municipal. **Serratusell** considera que no hay tiempo que perder. El tiempo apremia. Hay muchas cosas para hacer y es poco el tiempo que queda (dentro de catorce meses, elecciones municipales). Existe un problema de velocidades. Y **Santos** no se siente a gusto en este permanente estado de ansiedad. A esta cuestión básica se le debe añadir otra, también, de carácter personal: Este profesor, en excedencia, del Instituto de Caldes, no está acostumbrado a las tensiones que se viven en el seno del ayuntamiento. Baste un ejemplo gráfico para entenderlo: los concejales socialistas no le hablan; por no dar, no dan ni los buenos días. Y no se trata de una actitud esporádica sino diaria, no en vano la oposición está cada día en el ayuntamiento, intentando controlar todos los movimientos del gobierno. Esta

práctica de bota malaya la lleva mal. Es consciente de que los socialistas lo ven como si fuera un concejal más del equipo de gobierno, y por lo tanto un enemigo. Esta actitud le está minando interiormente.

Pero todo esto sólo justifica una parte de la historia; porque Santos está a disgusto. No la facilidad con que Serratusell le ha tomado la palabra, en lugar de tratar de convencerle. La razón es que no es la primera vez que Santos plantea su dimisión. A principios de enero, ya lo hizo. Los motivos eran los mismos que ahora. Entonces, Serratusell lo convenció, y Santos se quedó. Sin embargo, esta vez, el alcalde no está dispuesto a volver a repetir la historia, si se quiere ir, que se vaya... Además, en este tiempo ya se habían levantado voces discordantes en el seno del equipo de gobierno hacia la gestión del ex-secretario comarcal de CDC. La primera y principal, que no controla, como quisieran, a los jefes de área, y no es fácil controlar a los Badía, Jaumandreu y cía...

La suma de todas estas cuestiones ha dado como resultado final la petición de dimisión. Lo ha hecho a media voz, con la boca pequeña. A esta hora, probablemente, estará arrepentido de su iniciativa. Y no sólo por una cuestión profesional, sino también económica —cobra alrededor de 330 mil pesetas netas—, pero la iniciativa ha sido suya y como dice el refrán *a enemigo que huye, puente de plata...*

## El IAE más barato

Pese a las penurias económicas que ya se viven en el ayuntamiento de Granollers. El

gobierno de Serratusell sigue erre que erre en su voluntad de ser el paladín de los industriales, comerciantes y profesionales de la ciudad, al convertir el Impuesto de Actividades Económicas en el más barato de Cataluña. No obstante, eso no es óbice para que la suma que se tiene previsto recaudar sea muy elevada, exactamente 291 millones de pesetas. Cien millones más que la última liquidación de la licencia fiscal —el impuesto que vino a sustituir—, lo que viene a demostrar que aún siendo el municipio con una aplicación más limitada del impuesto, el IAE ha sido concebido por el Ministerio de Economía y Hacienda como una pieza básica de financiación de las administraciones locales, una vez ajustadas al máximo las transferencias a estas corporaciones, por parte de la Administración Central.

Un ejemplo vale más que cien palabras. Granollers aplica el coeficiente 1,18; Mollet, el 1,60. Con ese coeficiente, a un comerciante de la capital del Vallés, situado en una calle de primera categoría, le corresponde pagar 17.600 pesetas; ese mismo comerciante si tuviera su negocio en Mollet, en una calle de primera categoría, le correspondería pagar 33.200 pesetas, casi el doble. Y no obstante, repitámoslo, el ayuntamiento de Granollers, pese a tanta magnanimidad, está ingresando, por este concepto, cien millones de pesetas más que con la antigua licencia fiscal... Las cifras no han sido corroborar lo que siempre hemos mantenido: Hacienda pretende que los ayuntamientos se financien por la vía del impuesto directo, y el IAE uno de sus emblemas.

## El látigo de Vargas Llosa

Mucho tendrían que cambiar las cosas para que el escritor peruano fuera agasajado por Jordi Pujol a tenor de como ve su nacionalismo. En una entrevista realizada en Washington este fin de semana, publicada el pasado domingo en El País, Mario Vargas Llosa se despachaba a gusto con la pregunta de como ve los nacionalismos en España. Esta fue su respuesta: *"Eso es un problema que España vive con varias caras: una cara violenta -ETA- que es la más terrible en lo inmediato, pero la menos peligrosa a la larga, y otra más sutil, más eficaz, que es la del nacionalismo catalán. Allí creo que hay un proceso peligroso, porque es un nacionalismo de gentes muy hábiles, que no utilizan la pistola, que tienen una presencia muy tolerante y democrática, pero que, en realidad, están creando unas estructuras cerradas"*. Me temo que nunca llegará a ser el escritor del mes...

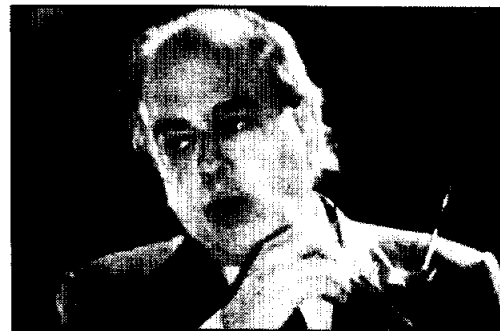

Jordi Pujol.

GARCIA



GARCIA

## LA PARROQUIA DE FÁTIMA

Frente a las actitudes tímidas, la Parroquia de Fátima continúa firme en su decisión de vivir la Semana Santa, también, en la calle. Así, El Vía Crucis viviente se consolida en su cuarta edición. La Pascua no tiene porque celebrarse, únicamente, en los claustros, las capillas y los altares, ni siquiera basta la excusa de que lo importante es vivirlo de veras, en el corazón. El sentido de la Semana Santa también tiene que manifestarse y ocupar la la calle. Hace 25 años, José Campo, el párroco de San Esteban, justificó la supresión de la procesión porque decía que el acto religioso se había convertido en un espectáculo. ¿Son simples espectáculos los actos públicos de la Iglesia? Fátima no lo entiende así.

ARRIBA

ABAJÓ

## RICARD VALÈNCIA

Estar muchos años en el Poder no acostumbra a ser saludable. Ricard Valencia, el alcalde de Las Franqueses, da buen ejemplo de ello. La pasada semana convocó el obligado pleno ordinario que la ley exige, como mínimo cada tres meses, con un único orden del día: aprobar el borrador del acta de la sesión anterior. Luego, convoca plenos extraordinarios para aprobar los temas de gobierno, y en los plenos extraordinarios no existe la figura de ruegos, preguntas y mociones; de la oposición y del público. Es una ladina artimaña para torear la ley y evitar la participación del público en los temas de actualidad. Lo dicho: tantos años de Poder no acostumbran a ser saludables.

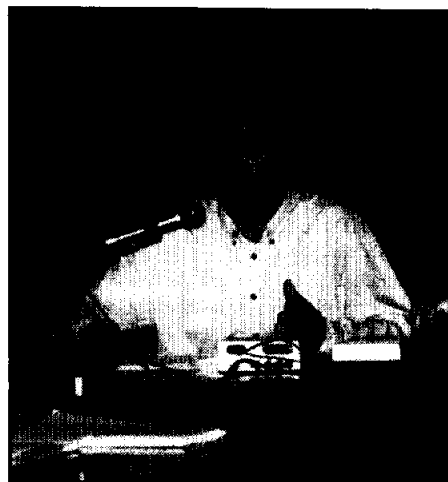

GARCIA

REFLEXIÓ SOBRE SETMANA SANTA

**E**m costa molt d'admetre, un cop més, que ja som a **Setmana Santa**.

I em costa perquè, com a catòlic que sóc, cada vegada veig que es difuminen i esmorteixen tots els signes tan emblemàtics d'aquests dies, que ens vénen a recordar, malgrat que sovintem fem l'orni, que uns dos mil anys enrere, un home anomenat **Jesús de Natzaret** -per a nosaltres, **Jesucrist**- hagué de suportar i de sofrir una Passió dolorosa i una Mort molt més abjecta i ignominiosa, reservada pels romans als lladres i mal-factors de tota mena.

I ens preguntem: què s'ha fet de l'essència de la litúrgia del **Dijous i del Divendres Sants**? Tenim plena consciència que **Pasqua**, que vol dir **Pas**, significa que el **Fill de Déu** fet home, mitjançant el seu sacrifici, voluntàriament acceptat, establí una aliança perenne amb el Pare i tota la humanitat? Recordem que Ell féu aquest pas, perquè nosaltres puguem caminar devers la nostra salvació definitiva? Tenim el cap prou despert per comprendre, de debò, el missatge del **Messies**, l'Ungit, compendiat a les **Benaurances** i adreçat principalment als desvalguts?

Ja sé que podeu argumentar-me que, a molts indrets de la nostra geografia, se celebren unes majestuoses processons públiques, que volen testimoniar, no sols els misteris de la **Passió**, sino l'expressió



**RAMON MUNNÉ**  
Escriptor

de la nostra fe cristiana. Però jo us pregunto: aquestes manifestacions són, en realitat, la demostració sincera del nostre catolicisme, o bé no són res més que unes exhibicions purament folklòriques, adreçades sovintem a l'atracció de

turistes? Encara que admetem que, força-sament, hi ha persones -poques o moltes- que aquesta és una manera senzilla, però pregona, de fer patent la seva autèntica religiositat.

No hem d'oblidar tampoc que una gran majoria de la gent aprofita aquests dies per convertir-los en una mena de minivacances. Hi ha moltes persones que es valen d'aquesta avinentesa per conèixer nous ambients i nous paisatges. Totes elles potser ja admeten l'existència de **Jesús**. Fins i tot, la seva **Passió** i la seva **Mort**. Ara bé: l'accepten com un fet històric com tants d'altres, però que el mateix no ha de ser motiu perquè es quedin a casa i dediquin aquests dies **Sants** a la meditació i reflexió d'aquests misteris que, en el fons, configuren la vida de tot cristià. Per a molts, la **Setmana Santa** no és res més que una simple anècdota, la qual els rellicsa per la pell i els deixa indiferents del tot.

Qui viu plenament la **Cena del Senyor**? Qui es recorda de les **Set Paraules**, proclamades per **Jesús**, al tron de la **Creu**? Ell digué, entre d'altres: *Déu meu, Déu meu, per què m'heu abandonat?* Vint segles després, és molt probable que exclami: *Poble meu, poble meu, per què m'abandoneu?* Perquè, com es diu a la celebració de la **Passió del Senyor (Divendres Sant)**, pregunta angoixat: *Poble meu, què t'he fet? En què t'he*

*entristit? Respon-me.*

I nosaltres, esporuguits i avergonyits, hem de callar. I hem de fer-ho, perquè malgrat que **Jesús** ens allargui la mà per ajudar-nos a fer, cada dia, un pas endavant, nosaltres restem palplantats. Potser perquè ens sentim covards. Potser perquè sabem que costa de seguir el pas que Ell ens assenyalà: que costa molt de renunciar totes les coses que ens arrelen al nostre món, moltes vegades esquifit i egoista. Perquè no som ni volem ser perfectes. Tots tenim molt present la reacció d'aquell jove que, segons esmenta l'**Evangelista Mateu**, al capítol XIX, versets 16 al 22, se'n anà molt trist, perquè li era impossible de complir allò que li demanava el Senyor: *Si vols ser perfecte, véns, ven el que tens i dóna-ho als pobres.*

Però **Jesús**, ben segur, que no ens demana avui tant. S'accontentaria en què aquests dies de **Setmana Santa** ens sentíssim més compenetrats amb ell, que visquéssim intensament i de debò la seva **Passió** i la seva **Mort**. Perquè, si així ho féssim, sabríem comprendre que, talment com Ell ressuscità el tercer dia, nosaltres també, el dia de demà, quan la inexorable Parca ens dalli la vida, també ressuscitem i tindrem vida eterna.

Aquest és, segons nosaltres, el sentit autèntic de la **Setmana Santa**. Reflexioneu-hi, si us plau.

BALANÇ DE LA COPA DEL REI

**L**a vida esportiva d'una ciutat no es pot reduir que els seus clubs organitzin activitats i que el seu Ajuntament es col·loqui a la barrera, sense promoure res més. Tothom té el seu paper a jugar en aquest món de l'esport i un dels papers de l'Ajuntament és el de reforçar la tasca dels clubs.

Es per tot això que l'Ajuntament de Granollers va optar per organitzar la XIX Copa del Rei d'Handbol. Organitzar-la tenia una quota de 16.000.000 ptes, i després s'havien de preveure una sèrie de despeses d'infraestructura que es van valorar en 2.000.000 ptes.

Després de la celebració de la Copa Asobal d'Handbol, la Copa del Rei d'Handbol de Granollers ha estat a les pàgines dels diaris comarcals i provincials, i amb una freqüència molt important als diaris nacionals.

A mesura que la competició s'anava acostant, Granollers va anar agafant més protagonisme en els mitjans informatius, fins arribar a una tirada diària de quasi 4 milions d'exemplars de diaris durant una setmana, sense quantificar l'impacte a la ràdio i a la televisió.

Durant quatre dies Granollers va poder gaudir del millor handbol nacional i va poder veure una de les competicions d'aquest esport de més nivell de



**MANEL NÉRIZ**  
Regidor d'Esports

tot Europa.

Però més coses també van ser positives, a part de la repercussió de Granollers en la premsa. Es va comprovar que l'esperit de col·laboració demostrat per un col·lectiu de gent, durant els

Jocs Olímpics, no va ser flor d'un dia. El Servei d'Esports va demanar la participació dels voluntaris olímpics i va rebre una resposta molt positiva, genial, ja que molts més dels que realment es necessitaven estaven disposats a col·laborar-hi i aprofitar aquestes línies per agrair-los-ho.

Però no oblidem que estem parlant d'una competició esportiva i que sempre depenem del caprici de la pilota, encara que tot sigui previst: des de les porteries de recanvi per si una es trenca quan s'està jugant, les acreditacions a tothom a qui correspongui, la numeració de totes les entrades, les recepcions als equips participants, els serveis mèdics per als entrenaments i per als partits per si passa res, el transport interior, la promoció de la competició, l'atenció als més de 90 periodistes (actes de partits, estadístiques, comunicacions, etc.) i una llarga llista de coses previstes i ben planificades, sempre depenen del caprici de la pilota.

El desig de tothom de veure el BM Granollers a la final no es va veure realitzat i possiblement aquest sigui un dels motius pels quals el resultat econòmic d'aquesta competició no ha estat l'esperat. Però el que realment s'haurà d'analitzar és el perquè, al partit de semifinals, on l'equip es jugava

ser o no la final desitjada, el Palau d'esports tenia cobert la meitat de l'aforament. Els preus? Penso que no. El nivell de la competició? Penso que no. Però si que hi va ajudar, entre d'altres, la celebració d'una altra competició esportiva molt important, que la TV va arribar a anunciar que les entrades estaven venudes al partit de semifinals, etc.

L'Ajuntament tenia prevista una aportació de quasi sis milions de pessetes abans de començar l'organització i, en acabar, aquesta aportació s'ha ampliat amb quatre milions més. Però amb motiu de la celebració de la Copa a la nostra ciutat, s'han obert uns contactes amb diverses empreses, que facilitaràn poder fer prou per a inversions al Palau d'Esports, sense cap cost per al municipi, i que possiblement superarà aquests quatre milions que ara no s'han trobat.

La XIX Copa del Rei s'ha acabat, ja és història. L'Ajuntament de Granollers ha encetat, de la millor manera, el 50 aniversari de l'equip local d'handbol, i ha ofertat un gran espectacle esportiu. Els diners estan ben invertits. Dexeu-me que acabi tal com ho va fer un dels diaris esportius de més tirada: «el equipo no ganó, pero la ciudad y el balonmano si triunfaron».

LOS GRANOLLERENSES CREEN QUE SON MUY POCOS LOS POLÍTICOS QUE NO UTILIZAN SU CARGO PARA BENEFICIARSE

## El 60% cree que la corrupción política es la norma

La mayoría de los granollerenses encuestados esta semana no tiene una concepción demasiado positiva de la utilización que hacen los políticos de su cargo público. Así, el 60% de los consultados considera que la corrupción política es la norma, frente a un 23% que, por el contrario, piensa que es la excepción y un 17% no sabe, no contesta.

Entre el 60% que considera que la corrupción política es un hecho habitual y nada excepcional en los tiempos que corren, hay quienes señalan que el poder y el dinero llama a la corrupción a la que no es ajena la política ni sus protagonistas. En este sentido, critican la existencia de políticos que utilizan su cargo para beneficiarse lucrativamente y para intereses particulares. También hay quienes señalan que la corrupción política es algo habitual a lo que la socie-

Muestreo: Esta encuesta se ha realizado mediante un sondeo efectuado a 50 vecinos de Granollers, el viernes día 25.

Según Ud. ¿la corrupción política es la excepción o la norma?

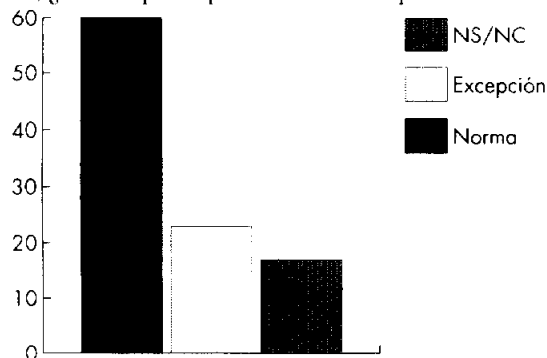

dad está acostumbrada ya que, según indican, se ha practicado siempre, con mayor o menor virulencia aunque, hay quienes matizan, que es en épocas de crisis cuando ésta alcanza su mayor intensidad y está más presente.

También hay quienes señalan

que la corrupción política es la norma, porque está extendida por todas partes y porque ha adquirido una mayor relevancia últimamente, con la salida a la luz pública de ciertos enturbiados casos, cuya transparencia, señalan, aún está por esclarecer. Otros mani-

fiestan que entre gente de dinero siempre han existido determinadas prácticas para acrecentarlo, como el soborno, y que seguirán existiendo: que una vez en el poder, un gran número de políticos prescinden y se olvidan de su honradez y su verdadera obligación y que «únicamente van a llenarse el bolsillo», y que siempre el pez grande se ha comido al pequeño. Asimismo, hay algunos granollerenses encuestados que se preguntan sobre los mecanismos de obtención del patrimonio de algunos políticos, ya que dudan que únicamente lo hayan hecho con el sueldo que reciben.

Contrariamente, un 23% manifiesta que la corrupción política es una excepción ya que, según señalan, no puede medirse a todos los políticos por el mismo rasero. En este sentido, añaden que no todos son corruptos, que siempre han existido algunos que han utilizado su cargo por interés propio pero que, en general, muchos de ellos se salvan de la quema. Asimismo, añaden, que existen políticos que acceden al poder por el bien de los demás y que practican la sinceridad, la humildad y la honradez.

RdV

## EL PARLAMENTO DE PAPEL

### Italia, sin ir más lejos

La conmoción está servida. Las urnas italianas le han dado la victoria a **Silvio Berlusconi**, baranda mayor de las televisiones itálicas, y a la presunta izquierda española no le llega la camisa al cuerpo. El acojone es general ya que los resultados obtenidos por el magnate italiano vienen a confirmar de manera directa, y extrapolando lo que haya que extrapolar, lo que las encuestas ya anticipan en estos postreros días de felipismo rampante. Ateniéndonos a las que obran en poder del gobierno, que son de fiar, sociatas y comunistas camuflados volverán a la dura oposición y a los cerros de Ubeda, que es donde solían, y la derechona moderada, según presagian los modernos Oráculos de Delfos, estará llamada a mangonear el cortijo hispano a partir de la próxima confrontación electoral.

La televisión, sin embargo, será el juez árbitro que decida en última instancia por cuanto será la goleada. De ahí por lo tanto el éxito arrollador de don Silvio, que con tres canales de televisión (45 por ciento de la audiencia) a sus órdenes directas, se ha llevado a su orilla la confianza de unos italianos que estaban hasta los mismísimos de la Democracia Cristiana, partido que, desde que perdieron Abisinia, gobernaba la corrupción en Italia. Se deduce de ello que cualquiera que disponga en el futuro de esas corrosivas armas y esté más o menos, aunque no necesariamente, limpio de polvo y paja, puede alzarse con el Poder Omnimodo y con el Boletín Oficial de Estado de Madrid, que es el que manda.

Por eso la obsesión casi enfermiza del ex-banquero **Mario Conde** por introducirse en el accionariado de Antena 3 TV y de Tele 5, y de

ahí el éxito obtenido una vez que ha sido frenado en sus apetencias monclovitas por el felipismo y Cia. Y es que en un país donde casi nadie se para a leer un libro y menos de la mitad de los que abren un periódico lo interpretan, la televisión juega un papel preponderante en el ánimo de los muchísimos catetos potenciales que la contemplan. Si a **Julián Lago**, brazo corrupto de esa bazofia televisiva llamada «La Máquina de la Verdad» se le ocurriera un mal día postularse para alcalde de Granollers, sin haber puesto nunca jamás los pies en este santo suelo, dudo mucho que los **Serratusell** o **Pujadas** de turno le pudieran hacer sombra. Otro tanto sucedería si el aspirante fuera **Lobatón**, **Milikito** o el soplapollas de **Ramoncín**, figuras todas ellas señeras de la intelectualidad nacional, sin descuidarme por ello de algunas autonómicas.

«LA TELEVISIÓN SERÁ EL JUEZ ARBITRO QUE DECIDA EN ÚLTIMA INSTANCIA POR CUANTO SERÁ LA GOLEADA»

Pero las cosas son como son y no como nos gustaría que fueran y aunque el pueblo, como dicen los que ganan, nunca se equivoca, hay casos en que como mínimo demuestra un cierto desconocimiento. En Marbella, por ejemplo; el tal **Jesús Gil y Gil**, payaso mayor de este reino de Taifas, en las pasadas elecciones municipales se alzó con la mayoría absoluta, apoyado en la poltrona de un inocente equipo de fútbol y en la incompetencia de unos políticos que sólo se cuidaban de barrer para sus cartillas de ahorro. Y en Italia, que nos coge aquí al lado, Berlusconi ha hecho lo mismo. Pero no hay porque alarmarse. Según don **Jordi Pujol** «No hay motivo para pensar que Berlusconi sea menos democrata que los demás». Ni mucho mas, tampoco.

Paco CUEVAS

# ADITRES

# 879 28 92

c/. Roger de Flor, 71, 1º  
08400 GRANOLLERS

NECESSITEM PISOS I TORRES AL VALLÈS  
PELS NOSTRES CLIENTS.

## Mercat Immobiliari

### PISOS VENDA

#### LES FRANQUESES:

- Ref. 2616 Apartaments nous per estrenar, c/. Prat, 100 m², 100.000 ptes.
  - Ref. 2617 Apartaments nous per estrenar, c/. Prat, 100 m², 100.000 ptes.
  - Ref. 2618, apartament, c/. Prat, 100 m², 100.000 ptes.
  - Ref. 2619 Duplex nou per est., c/. Prat, 140 m², 100.000 ptes.
- #### GRANOLLERS:
- Ref. 2614 c/. Rafael de Casanoves, 100 m², 100.000 ptes.
  - Ref. 2614 bis c/. Rafael de Casanoves, 100 m², 100.000 ptes.
  - Ref. 2615 c/. Bertran de Seva, 100 m², 100.000 ptes.
  - Ref. 2599 Cardedeu, 100 m², 100.000 ptes.
  - Ref. 2602 c/. Francesc Clacià, 100 m², 100.000 ptes.
  - Ref. 2605 Ramon y Cajal, 100 m², 100.000 ptes.
  - Ref. 2615 P<sup>a</sup> Montaña, 100 m², 100.000 ptes.

### PISOS LLOGUER

- Ref. 44 c/. Prat, 70 m², 100.000 ptes.
- Ref. 43 Finsobe, 100 m², 100.000 ptes.
- Ref. 45 P<sup>a</sup> Montaña, 100 m², 100.000 ptes.
- Ref. 39 c/. Ponent, 100 m², 100.000 ptes.

### UNIFAMILIARS

- Ref. 0000 Lliçà d'Amunt, 100 m², 100.000 ptes.
- Ref. 3521 Tres Torres, 100 m², 100.000 ptes.
- Ref. 3522 Can Carrencia, 100 m², 100.000 ptes.
- Ref. 3524 Ctra. Canovelles, 100 m², 100.000 ptes.

### TERRENYS

70 x 40 - 00.000 ptes. S'accepta oferta d'entrada

- Ref. 0000 Les Pungoles, 100 m², 100.000 ptes.
- Ref. 2002 Les Franqueses, 100 m², 100.000 ptes.
- Ref. 2010 Urb. Pinar de Rosamos, 100 m², 100.000 ptes.
- Ref. 2011 c/. Brasil, 100 m², 100.000 ptes.
- Ref. 2017 Belluga, 100 m², 100.000 ptes.

### LOCALS LLOGUER

- Ref. 547 Ctra. Cànoves, 100 m², 100.000 ptes.
- Ref. 546 P<sup>a</sup> de la Muntanya, 100 m², 100.000 ptes.
- Ref. 545 Bellavista, 100 m², 100.000 ptes.
- Ref. 544 c/. Bruniquer, 100 m², 100.000 ptes.
- Ref. 543 P<sup>a</sup> Muntanya, 100 m², 100.000 ptes.

### LOCALS VENDA

- Ref. 4514 Ctra. Cànoves, 100 m², 100.000 ptes.
- Ref. 4509 Canovelles, 100 m², 100.000 ptes.
- Ref. 4508 Cardedeu, 100 m², 100.000 ptes.
- Ref. 4507 c/. Joan Prim, 100 m², 100.000 ptes.
- Ref. 0000 P<sup>a</sup> Muntanya, 100 m², 100.000 ptes.

### TORRES VENDA

- Ref. 4044 Sant Antoni Vilamajor, 100 m², 100.000 ptes.
- Ref. 4043 Sta. Eulàlia Ronçana, 100 m², 100.000 ptes.
- Ref. 4042 Lliçà d'Avall, 100 m², 100.000 ptes.
- Ref. 4037 L'Ametlla Vallès, 100 m², 100.000 ptes.
- Ref. 0000 Bigues, 100 m², 100.000 ptes.

- Ref. 0000 Bigues, 100 m², 100.000 ptes.
- Ref. 4019 Lliçà d'Amunt, 100 m², 100.000 ptes.
- Ref. 4034 Autovia l'Ametlla, 100 m², 100.000 ptes.
- Ref. 4048 Martorelles, 100 m², 100.000 ptes.

### DESPATXOS LLOGUER

- Ref. 1518 Avgda. Sant Esteve, 100 m², 100.000 ptes.
- Ref. 1520 c/. Torres i Bages, 100 m², 100.000 ptes.
- Ref. 1517 Avgda. Sant Esteve, 100 m², 100.000 ptes.
- Ref. 0000 c/. Francesc Ribes, 100 m², 100.000 ptes.

### RÚSTIQUES

- Ref. 4030 Cànoves, 100 m², 100.000 ptes.
- Ref. 0000 Sta. Ma Palautordera, 100 m², 100.000 ptes.

### PÀRQUINGS

- Ref. 5102 c/. Francesc Ribes, 100 m², 100.000 ptes.
- Ref. 5103 c/. Princesa, 100 m², 100.000 ptes.
- Ref. 5106 c/. Girona, 100 m², 100.000 ptes.
- Ref. 5109 c/. Fontanella, 100 m², 100.000 ptes.
- Ref. 5113 c/. Verge de Núria, 100 m², 100.000 ptes.

### NAUS VENDA

- CAN CASTELLS, nau de 100 m², 100.000 ptes.
- POL. IND. RADIUM, nau de 100 m², 100.000 ptes.
- BARBERÀ DEL VALLÈS, nau de 100 m², 100.000 ptes.

- CAN CASTELLS, nau de 100 m², 100.000 ptes.
- CANOVELLES, nau de 100 m², 100.000 ptes.
- POL. IND. CAN GALBARDES, nau de 100 m², 100.000 ptes.
- Lliçà d'Avall, nau de 100 m², 100.000 ptes.

### NAUS LLOGUER

- LA GARRIGA, nau de 100 m², 100.000 ptes.
- CAN CASTELLS, nau de 100 m², 100.000 ptes.
- POL. ROCA (Martorelles), nau de 100 m², 100.000 ptes.
- POL. ROCA (Martorelles), nau de 100 m², 100.000 ptes.
- CANOVELLES, nau de 100 m², 100.000 ptes.
- POL. IND. CAN BARRI, Bigues, nau de 100 m², 100.000 ptes.
- CORNELLÀ, nau de 100 m², 100.000 ptes.
- POL. IND. CANCASTELLS, nau de 100 m², 100.000 ptes.

### NAUS locals al costat de Granollers,

- Ref. 4000, 100 m², 100.000 ptes.
- Ref. 4001, 100 m², 100.000 ptes.
- Ref. 4002, 100 m², 100.000 ptes.
- Ref. 4003, 100 m², 100.000 ptes.

### SOLARS INDUSTRIALS

- Can Castells, 100 m², 100.000 ptes.
- Pol. Ind. Radium, 100 m², 100.000 ptes.
- Pol. El Ramassà, 100 m², 100.000 ptes.
- Can Castells, 100 m², 100.000 ptes.

## ARQUITECTURA, INTERIORISME, ENGINYERIA, IMMOBILIÀRIA



## Capacitat, voluntat i mètode

«Ha fracassat! No sap fer les coses! La culpa de tot la té...» Quantes vegades diem, sentim o deixem que es diguin aquestes paraules.

Podrem creure que hi ha quelcom que no funciona a nivell de l'alumne, de l'escola o dels pares. Falla algun d'aquests estrats o fallen tots. Allò que és segur és l'existència del desig de sortir del mal pas i de començar a veure el seu fill, com s'introdueix, segur, en el món del coneixement.

L'assimilació, el fer propi allò que el professor ha explicat, suposa un esforç, un treball personal, una dedicació. No és «quan em vingui de gust i on em plagui». S'ha de fixar, diàriament, de dilluns a divendres, un temps, un lloc i algú que m'ajudi a ser constant, que em controlï per tal que compleixi tot el que m'he proposat. Encara que no agradi el mot «control» és necessari per enfortir la voluntat i crear un *hàbit d'estudi*. Treballa amb constància, tot els dies de classe, sota unes directrius que facin efectiu el temps dedicat.

Molts dels alumnes que no treuen el profit esperat no és per manca d'intel·ligència sino per manca d'uns *hàbits de treball*. Podran conèixer

unes tècniques meravelloses, és bo que les coneguim, però si no existeix la tenacitat, la perseverància i l'esforç personal, aquestes tècniques no serveixen, no són efectives en aquests moments.

Ajudem a que els seus fills, habituin a treballar cada dia. A partir de 5è d'EBG necessiten la soledat de la seva habitació per tal de, en un període de temps, acabar d'assimilar tot allò que s'ha explicat a classe. No és quelcom que pugui fer. És quelcom que han de fer! El professor explica, aclareix, condueix... però no pot controlar, in situ, si l'alumne dedica una, dues o tres hores de treball a casa. Són els pares que poden i han de fer-ho.

L'escola necessita d'una col·laboració en aquesta línia. Si el seu fill ho fa per «motu propio» i bé, perfecte, felicitem-lo i felicitem-nos. Si no és així, necessita el seu control i ajuda per tal que ho pugui aconseguir.

L'hàbit de treball s'adquireix dia a dia. No és una tasca esporàdica. És una feina constant. És la fixació del carril per on passarà el tren del coneixement. Construïm-lo segur per tal que arrenqui i produeixi la superació, la voluntat, la vivència de l'èxit.



c/. Ferrer i Guàrdia, s/n.  
(Davant de TV2)  
SANT CUGAT DEL VALLÈS

### PARVULARI - EDUCACIÓ PRIMÀRIA - EGB - BUP - COU

- Escola privada, catalana, pluralista i oberta.
  - Treball en tres llengües: Català, Castellà - Anglès (Centre adscrit al Pitman Institute i al Trinity College).
  - Projecte musical. Aprenentatge d'instruments musicals.
  - Escola esportiva.
  - Tallers de creativitat: teatre, dansa, etc.
  - Publicacions: Agora informatiu.
- Menjador, Instal·lacions esportives i zona de boscos 4 Ha.  
AUTOCAR (25 minuts)

INFORMACIÓ: Tel. 589 00 01

### CURSOS D'ESTIU (JULIOL)

- Recuperació d'assignatures
- Classes de reforç
- Cursos d'esplai i natació
- Campus esportiu
- Cursos d'anglès
- Cursos a Anglaterra i EEUU.





**Dolores Díaz García.**  
45 años. Ama de casa.  
Granollers.

«Pienso que los casos de corrupción política son excepcionales. No todos los políticos son corruptos; por lo menos hay que parecer honrados. De cualquier forma, hay unos que se llenan los bolsillos más que otros».



**Manuel Paniagua González.**  
85 años. Jubilado.  
Granollers.

«Habrà alguno que sea la excepción, pero la norma es que todos vayan en busca de su beneficio propio. Para eso se meten en política, sin duda: para ganar su buen dinero. sin trabajar lo más mínimo como se ve».



**Sonia Martínez López.**  
20 años. Dependienta.  
Granollers.

«Ni una cosa ni la otra. Pienso que hay políticos malos y corruptos de igual forma que los hay buenos y honrados, aunque la apariencia sea de que hay más de lo primera que de lo segundo, porque van de cara a la 'pela'».



**Francisco Vicario Molina.**  
35 años. Textil.  
Granollers.

«Parece ser la norma desde hace un tiempo. A la vista está, que no hay ningún control en este sentido. No se controla ni el beneficio que los políticos obtienen cada día de la política. Es escandaloso, pero es así».

## Corrupción política: ¿Norma o excepción?

**Miguel Andújar Berengel.**  
58 años. Albañil.  
Granollers.

«A mi entender, se trata de la norma más común. Siempre ha existido la corrupción política, no es de ahora. Claro que hay políticos honrados, pero no son la mayoría. Nuestros políticos están en la política por lucro».

**Susana Carrero Melet.**  
20 años. Estudiante.  
Lliçà d'Avall.

«Es la norma, porque por lo general todos los políticos son corruptos. Personalmente, no creo en los políticos, ya que no hacen nada que no redunde en su beneficio propio. Trabajan por su propio interés».

**Antonio Ribas Porrero.**  
65 años. Jubilado.  
Canovelles.

«Es normal que exista la corrupción política. No en vano, los políticos sólo se mueven por sus intereses personales. No trabajan demasiado por algo que no les reporte algún beneficio a corto, medio o largo plazo».

**Josefa López Hernández.**  
42 años. Cocinera.  
Granollers.

«La excepción sería que no existiera la corrupción política generalizada. Yo creo que es norma que los políticos actúen según sus intereses. Se meten en política para llenarse los bolsillos. Tengo claro que es así».

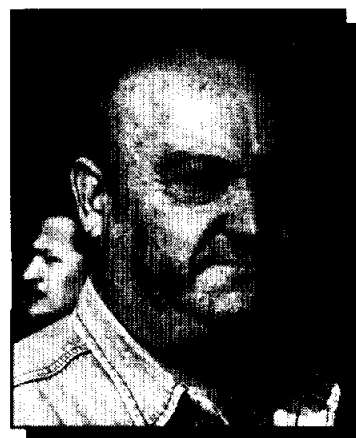

Encuesta: José Antonio PILAR / Fotos: ALCALDE



# PEOPLE

Empresa especializada en **trabajo temporal**,  
necesita cubrir los siguientes puestos en:

## PUESTOS ADMINISTRATIVOS

- Secretarias bilingües
- Recepcionistas
- Auxiliares Administrativos

## PUESTOS COMERCIALES

- Promotoras
- Telemarketing

## PUESTOS OPERACIONALES/ TÉCNICOS

- Albañiles
- Electricistas
- Camareros  
Restaurante
- Delineantes
- Mozos  
de almacén
- Discjockey
- Sra. limpieza
- Barrenderos



Interesados enviar datos personales a:  
**PEOPLE CATALUÑA**  
Sant Julià, 194/196. Pol. Ind. Congost  
08400 GRANOLLERS

Red Concessionarios Red Concessionarios Red Concessionarios Red Concessionarios Red Concessionarios Red Concessionarios

Red Concessionarios Red Concessionarios Red Concessionarios Red Concessionarios Red Concessionarios Red Concessionarios

Red Concessionarios Red Concessionarios Red Concessionarios Red Concessionarios Red Concessionarios Red Concessionarios

**Ahora Nissan.**

Porque aseguras que existen espacios en los que todo tiene cabida.

**AHORA MICRA**

Micra 5 puertas al mismo precio desde 995

recomendado (transmisión manual) e impuestos (matriculación incluidos) en el momento de la compra. IVA incluido.

## AUTO GRANOLLERS S.L.

CTRA. DE MASNOU, KM 15.200 - TEL: 879 40 50 - GRANOLLERS

Red Concessionarios Red Concessionarios Red Concessionarios Red Concessionarios Red Concessionarios Red Concessionarios

(VIENE DE LA PÁGINA 3)

hablado con **Maria Angels Feliu**, desde su liberación, todavía le quedaba una dura jornada, después de abandonar su puesto de trabajo a las seis de la mañana. En su domicilio del barrio del Ensanche, de Parets, habían empezado a llegar los periodistas, fotógrafos y cámaras de TV. Eran pasadas las tres de la tarde que podía echar una cabezadita para volverse a levantar sobre las ocho y media y volver al tajo, de nuevo con la presencia de nuevos periodistas y algunos fotógrafos rezagados que querían «cogerle» junto a la máquina de Coca Cola o el surtidor. El hombre, suponemos que después de alguna oferta económica por sus palabras e imagen, ya empezaba a arrepentirse un poco de haberse prestado durante tantas horas, de forma gratuita, a las preguntas y a la toma de su imagen. El lunes le esperaba otra aventura, su paso ante las cámaras de «Misterios sin resolver», de Tele 5 y otro día sin apenas dormir, claro que en esta ocasión no "trabajó" de balde, el canal privado le pagó ciento cincuenta mil pesetas.

**Y AHORA, MÁS INTERROGANTES QUE NUNCA**

A pesar de que el abogado, portavoz



Maria Angels Feliu.

de la familia **Pérez-Feliu**, ha indicado que el caso se encuentra cerrado y que no se tiene intención de comparecer en la causa como acusación particular, quedan muchas preguntas por responder y presuntamente más personajes por aparecer. La policía y el juez de Olot, **Santiago Pinsach**, tienen sin duda mucho trabajo por delante. El caso no puede, ni mucho menos, estar cerrado.

El secuestro más largo de los que han sido realizados nunca en España, debe quedar aclarado y bien atado. Falta por saberse el lugar donde ha per-

manecido oculta **Maria Angels Feliu** durante estos dieciséis meses (se ha hablado de los Pirineos, de un lugar cercano a Manlleu y, ¿por qué no?, ahora, de un lugar del Vallès o de la Vall del Tenes). La Guardia Civil rastrea desde el lunes las comarcas del Vallès Oriental y de Osona. Como ella misma declaró, los secuestradores, de los que se sabe hablaban en castellano y podrían ser seis o siete personas, le habían dejado escuchar la radio y estaba enterada de todo lo que ocurría alrededor de su caso. Incluso reprochó algunas informaciones. El detalle de la radio no pasará por alto a la investigación, ya que conociéndose los nombres de las emisoras locales que se escuchaban desde su escondite (alguna emitía en catalán), puede ayudar en la localización de la zona. El lugar podía no distar mucho de Lliçà de Vall. Cualquier rincón de las muchas urbanizaciones existentes puede conocer el secreto, ya que **Maria Angels** ha asegurado que desde que la sacaron del lugar donde estaba encerrada hasta que la soltaron, pasó poco tiempo. Además, la experiencia del comando de ETA escondido en Lliçà d'Amunt demuestra que el anonimato de estas urbanizaciones pueden ser un escondite perfecto.

Falta por conocerse la posible relación con el secuestro de los dos detenidos el 30 de octubre del pasado año y actualmente en prisión, **Joan Casals** y

**Xavier Bassa**, para quienes, al parecer, la Guardia Civil ha solicitado el Juez que no ordene su liberación, y la del confidente **Francisco Evangelista**, ahora en paradero desconocido, curiosamente desde ocho días antes de la liberación de **Feliu**.

Cuando se levante el secreto del sumario, quizá más tarde, también se conozca si la familia Feliu, una de las más ricas de Catalunya, han pagado o no rescate por la libertad de **Maria Angels**. Ellos, a través de su portavoz, el abogado **Joan Capdevila**, lo han negado desde un primer momento.

La farmacéutica quizá también pronto podrá responder a alguna de las preguntas que los periodistas le hicieron el pasado domingo en Olot, a las que contestó con un simple: «Eso, vedado» y explique claramente toda la triste verdad, como indicaba en otra respuesta con un «*Ahora preguntadme cómo me encuentro y otro día ya os lo explicaré, cuando la cosa esté resuelta. No quiero perjudicar a nadie*».

El caso de la farmacéutica de Olot está ahora quizá más enredado que nunca. Para saberse toda la verdad, si es que algún día se sabe, le faltan muchos folios al sumario. Al escribiendo del juzgado de Olot le quedan muchas horas delante la máquina de escribir.

José MAS

**GRANOLLERS**

CON LA DESAPARICIÓN DEL CASINO, SU PATRIMONIO PASARÍA A SER PROPIEDAD DEL AYUNTAMIENTO DE LA CIUDAD.

**Una Sociedad sin futuro**

La disolución del Casino Club de Ritmo de Granollers como entidad, colocaría al patrimonio que hoy tiene en una delicada situación, de la que sus socios-accionistas no obtendrían beneficio alguno de la operación. Las propiedades inmobiliarias de la Sociedad recreativa serían transferidas entonces al Ayuntamiento de la ciudad de forma automática. Los socios tienen las manos atadas en este sentido, puesto que no tienen posibilidad alguna de reacción, aun a pesar de ser titulares de acciones que les acreditan como propietarios. El Casino tiene un importantísimo patrimonio inmobiliario que sus socios-accionistas podrían perder, si la disolución de la entidad llegase a hacerse realidad. Triste destino si se tiene en cuenta que el fin de la Sociedad puede llegar por la

falta de continuidad.

Las acciones de propiedad del Casino Club de Ritmo de Granollers son meramente testimoniales. Carecen de cualquier valor real en el mercado (aunque tienen un valor nominal de 1.500 pesetas cada una) y no reportan a los titulares ningún beneficio, a pesar de que los estatutos de la Sociedad, aprobados en junio de 1958 tras la fusión de las entidades locales "Casino de Granollers" y "Club de Ritmo", contemplan la posibilidad del reparto de dividendos. La entidad no tiene beneficios que repartir porque apenas si dispone de líquido suficiente para hacer frente a sus gastos ordinarios. Eso, a pesar de sus millonarios ingresos procedentes del Bingo.

El Casino ocupa una superficie total de poco más de 2.399 metros cuadrados en una zona

privilegiada de Granollers, en la esquina de las calles Viñamata y Girona. El edificio antiguo, de 1.237 metros cuadrados, consta de planta baja y un pequeño desván destinado a vivienda del conserje (figura contemplada en los estatutos, que tiene como misión la conservación y limpieza de las dependencias y muebles de la Sociedad). En la planta baja se encuentran el bar, varios locales recreativos, un salón social y una sala de espectáculos adaptable para sala de fiestas (actualmente alquilada a la empresa gestora del Bingo).

La finca está inscrita en el Registro de la Propiedad a favor de la entidad Casino de Granollers-Club de Ritmo. La propiedad tiene hoy un valor de varios cientos de millones de pesetas, dada su superficie y dimensión. Y no falta quien está dispuesto a

pagar por ella el precio que se pida.

La situación de crisis es sobradamente conocida. El Casino se muere por varias razones, sin que nadie haga nada por evitarlo. A la falta de interés de los socios-accionistas, se le debe sumar la aparente incapacidad del equipo que encabezan **Josep Muntal** y **Josep Pueyo**, presidente y vicepresidente respectivamente, para dar un empuje definitivo a la Sociedad. Un sector crítico de los socios se siente engañado por la actual Junta Directiva, llegando a denunciar públicamente el escaso capital de que dispone el Casino, algo inexplicable si se tienen en cuenta los ingresos que obtiene del alquiler de los locales que ocupan el bar y el bingo, y que son sustancialmente muy inferiores a los que podría percibir con una política arrendataria más severa. Mientras la polémica reaparece, el Casino sigue su camino hacia su anunciada muerte.

José Antonio PILAR

**Calidad y Servicio al mejor precio, ¡COMPRUEBELO!**

**Vetra COMPUTER**

**RS** 19 de Febrero de 1.994

**MicroSistemas**

C/ Rera 22 - Canovelles

Tel. 8490449 - 8463069 - 8498374 - Fax. 8466036

<b>VARIOS</b>	<b>386DX40</b> 128 Kb de cache Memoria Ram 4 Mb Floppy de 3.5" 1.44 Mb Disco Duro de 170 Mb Monitor Color SVGA ADI 2E	<b>486DLC40</b> 128 Kb de cache Memoria Ram 4 Mb Floppy de 3.5" 1.44 Mb Disco Duro de 170 Mb Monitor Color SVGA ADI 2E	<b>486DX33</b> 256 Kb de cache (3 VLB) Memoria Ram 4 Mb Floppy de 3.5" 1.44 Mb Disco Duro de 170 Mb Monitor Color SVGA ADI 2E
	<b>134.900</b> IVA	<b>139.900</b> IVA	<b>169.900</b> IVA
	<b>EPSON LQ-100</b> Impresora de 24 agujas Resolución 360 x 360 ppp 200 cps 90 col Alimentador de 100 hojas	<b>HP Deskjet 500 col</b> Impresora de inyección en color Res. 300 x 300 ppp Papel DIN A4	<b>EPSON Stylus 800</b> Impresora de inyección Res. 360 x 360 ppp Papel DIN A4 Emul. LQ IBM HP
<b>32.900</b> IVA	<b>51.500</b> IVA	<b>39.900</b> IVA	<b>94.900</b> IVA
<b>MS DOS 6.2</b> Sistema operativo	<b>WINDOWS 3.1</b> Entorno grafico	<b>Video Blaster</b> Tarjeta Digitaliz. VIDEO	<b>Sound Blaster PRO</b> Tarjeta Sonido STEREO
<b>7.500</b> IVA	<b>7.000</b> IVA	<b>51.000</b> IVA	<b>17.500</b> IVA
<b>TV COLOR 25"</b> Teletexto Dual Stereo	<b>CD AIWA XP-33</b> Audio CD Portant	<b>SCANNER Genius</b> Manual escala grises	<b>CD ROM Panasonic</b> Doble velocidad. interno
<b>56.525</b> IVA	<b>15.990</b> IVA	<b>15.500</b> IVA	<b>29.900</b> IVA

Abierto de Lunes a Sábado de 9 a 13'30 y de 16 a 20'30 OS ESPERAMOS!

Por la compra de un ordenador

Cursos gratis de 10 horas MS-DOS, Ingles, Windows

**1 AÑO** GARANTIA

Financiación hasta 5 años

8 años a su servicio Servicio Técnico Centro de estudios

**FINCAS FOMENTO**  
COMPRA - VENTA - ALQUILER - TRASPASO - ADMINISTRACION A.P.I.

**PISOS EN VENTA EN GRANOLLERS**

173) Pº de la Montaña, 2 hab., coc., baño comp., carpint. ext. de alum., asc. Precio 7.000.000 ptas

106) Zona Lledoner, 2 hab., coc., equip., aseó., calef., trastero, Reformado. Precio 7.300.000 ptas

2) Can Bassa, 75 m², 3 hab., sala com. chim., coc., equip., baño comp., todo ext. asc. Precio 7.350.000 ptas

104) Zona Hospital, 3 hab., coc., baño ref., calef., carpint. ext. de alum. Precio 7.350.000 ptas

167) Zona Finsobe, 84 m², 4 hab., coc., equip., baño ref., calef., asc. Precio 8.000.000 ptas

7) Zona Finsobe, 75 m², 4 hab., coc. ref., baño comp., todo ext. asc. Precio 8.500.000 ptas

165) Zona Fides, 2 hab., anti-R.S. calef. y baño nuevos, todo ext. asc. Precio 8.500.000 ptas

12) Piso de ocasión en Plaza Lledoner, 85 m², 3 hab., coc., baño comp. Precio 8.600.000 ptas

**PISOS EN VENTA EN LA COMARCA**

54) Granollers-Canovelles, 3 hab., coc., aseó. Precio 5.500.000 ptas

5) Canovelles, 83 m², 4 hab., coc., baño comp., carpint. ext. de alum. Precio 7.900.000 ptas

152) Canovelles de arriba, 90 m², 3 hab., coc., equip., baño comp. Precio 7.900.000 ptas

30) Canovelles, 75 m², 3 hab., trastero 40, coc. y baño reformados. Precio 8.000.000 ptas

171) Canovelles de arriba, 89 m², 4 hab., comed. con chim., coc., equip., baño comp., todo ext. asc. Precio 10.800.000 ptas

97) Granollers-Canovelles, 85 m², 3 hab., coc., equip., baño, patio, calef., todo ext. asc. Precio 11.800.000 ptas

163) Pisos nuevos en Bº Bellavista, 3 hab., coc., baño comp., carpint. ext. de alum., patio, calef. Precio 11.000.000 ptas

137) Las Franquesas, 2 hab., coc., baño. Por terminar. Precio 6.500.000 ptas

**CASAS Y TORRES EN VENTA**

71) Cánovas, 3 hab., comed. con chim., coc. y baño ref., terraza, árboles frutales. Precio 14.000.000 ptas

111) Casa unif. en Carrancá, 1ª planta terraza 2 hab., baño comp. 2ª planta terraza, aseó., 2 hab., garitas. asc. equip. Precio 14.000.000 ptas

108) Casa en Canovelles, 3 hab., coc., grande, baño ref., trastero, calef., patio, piscina, terraza, terreno. Precio 17.700.000 ptas

56) Torre en Sant Antoni de Vilamajor, 1.600 m², 2 hab., comed. con chim., coc., equip., baño comp., garaje. Precio 17.000.000 ptas

68) Torre en Lliçà d'Amunt, 600 m² de terreno, 60 m² 2 hab., 3 hab., comed. con chim., baño comp., terraza, piscina, garaje, nave de 50 m². Precio 17.000.000 ptas

23) Torre en Gualba de Baix, planta baja comed. con chim., coc., equip., aseó., 1ª hab., 1ª planta 3 hab., baño comp., garaje, bodega, calef. Precio 17.600.000 ptas

78) Casa en Llinars, 482 m² de solar, 193 m² 2 hab., 4 hab., baño comp., parking. Precio 18.000.000 ptas

55) Torre en La Garriga, 143 m², 600 m² de jardín, 4 hab., sala com. chim., 2 baños comp., terraza. Precio 12.000.000 ptas

**VARIOS**

Locales en venta o alquiler en varias zonas de Granollers.

Piuzas de parking en venta o alquiler.

Pisos de alquiler amueblados y sin muebles. Desde 45.000 ptas/mes

Pisos nuevos a estrenar, desde 11.600.000 ptas. Zona La Sirena

27) Locales y despachos, en Granollers-Canovelles. Aptas para todo.

Gran oportunidad, local en zona Lledoner, 176 m². Precio 14.000.000 ptas

**ESTAMOS A SU SERVICIO EN:**  
c/. Fomento, 48, bajos 2º - Granollers (Frente Cines Oscars)  
**Tel. 870 37 55**

**CASAS UNIFAMILIARES**

**EN EL CENTRO URBANO DE GRANOLLERS**

c/. Bartolomé Murillo esq. Sant Josep de Calassanç

**ACABADOS DE ALTO NIVEL**

**CONJUNTO RESIDENCIAL "LA TELA"**

268 m². + jardín + terrazas



- 5 habitaciones dobles
- Armarios empotrados
- 3 baños + 1 aseó
- Cuarto lavadero-plancha
- Ascensor individual
- Calefacción a gas
- Parking propio 4 coches
- Carpintería noble de nogal
- Parket
- Antena parabólica
- Carpintería exterior de aluminio lacado
- Doble acristalamiento "climallit"
- Cocina equipada:
  - Armarios lacados
  - Maxi-horno
  - Encimera vitrocerámica

**AMA, S.L. Tel. 301 60 43**

Información en la propia obra. Laborables de 4 a 7 tarde

**VALORAMOS SU PISO A CAMBIO**

LA ENTRADA DE MUJERES EN LA EJECUTIVA DEL PSC, PRINCIPAL SUCESO DEL CONGRESO COMARCAL EN QUE TAMBIÉN HUBO DERROTADOS.

## Renovación es nombre de mujer

El informe de gestión de Terrades fue aprobado por casi un 80% de los delegados.

La renovación, en el seno del PSC comarcal, tiene nombre de mujer. Los cambios más visibles en la nueva dirección, surgida del congreso del pasado sábado, han sido la incorporación a puestos destacados de varias mujeres. El resto de cambios en la Ejecutiva de Federación, que ha sido cifrada en torno al cuarenta por ciento, se reduce fundamentalmente a un baile de cargos y a la discreta salida de algunos dirigentes, caídos en desgracia, como el cardedeuense Ferran Baizán, el gran derrotado de este congreso. El informe de gestión de Jordi Terrades, el primer secretario, fue refrendado por casi el 80% de los delegados.

### LAS NOVEDADES

El espíritu de la entrada de las mujeres, en la nueva ejecutiva comarcal, se quedó plasmado en los votos de los 116 delegados socialistas, procedentes de 21 agrupaciones. Maite Ojeda, una joven de 25 años de Lliçà d'Amunt, la nueva secretaria de Medi Ambient, fue la sorpresa del Congreso al ser la más votada de todos los presentes con 98 votos. Carme Palacios, nueva secretaria de Finanzas, obtuvo una segunda posición (97) y Montserrat Benítez, Secretaria de la Mujer (94) se quedó en cuarto lugar en las preferencias. Sólo el secretario de organización Josep M<sup>a</sup> Coll y el popular alcalde de Canovelles, Francesc Martos, (95 votos, respectivamente) pudieron con la popularidad de las nuevas incorporaciones femeninas. El reelegido primer Secretario de la Federación, Jordi Terrades, obtuvo 91 votos. Josep Mayoral, secretario de Política Institucional, (87) y Joaquim Arañó, Secretario de Economía (88). Las Secretarías sin área son ocupadas por: Armando Cañizares (93), M<sup>a</sup> Angels Casellas (92), Joan Castaño (92), Montserrat Domènech (88), M<sup>a</sup> Jesús Juberias (80), Adeliño Macías (79), José Luis López (87), Josep Pujadas (86), Manuel Ramal (83), Roman Ruiz (84) y Montserrat Tura (84).

De la anterior ejecutiva, no repiten Anna M<sup>a</sup> Palé, José M<sup>a</sup> Garzón, Oriol Fort, Josep Sampera, José M<sup>a</sup> Ruiz y Ferran Baizán. El Congreso



De izquierda a derecha, Josep Maria Sala, Jordi Terrades y Josep Pujadas. GARCIA

también eligió a los seis Consellers Nacionals que corresponden a la Federación vallesana. En concreto, por orden de apoyos, fueron escogidos Francesc Martos (91 votos), Joan Castaño (81), Josep M<sup>a</sup> Coll (80), José Luis López (74), Mónica Llorente (72) y Oriol Fort (47). El único presentado como Conseller Nacional, que no fue elegido, en su caso reelegido, fue Ferran Baizán que sólo consiguió 13 votos. El Congreso de los socialistas vallesanos también escogió el llamado Consell de la Federació, un organismo secundario que se pretende tome nuevo protagonismo futuro. Como presidente del Consell se eligió

al molletense Oriol Fort y el organismo contará con los siguientes consejeros: Manuel Guerrero (75 votos), M<sup>a</sup> Angeles Bernabeu (64), Lluïsa Prat (79), Pelai Busquets (46), Félix Arenas (74), Antonio Mendoza (69), Anna M<sup>a</sup> Palé (71), Alicia Bernabé (59), José M<sup>a</sup> Ruiz (53), Jaime Balaguero (49), Jordi Pousa (70), Lucio Gat (39), Ramon Domínguez (32), Jordi Puiggròs (52), Juana García (64)

### SIN SORPRESAS EN LA VOTACIÓN SECRETA

Una de las principales novedades

que presentaba el Tercer Congreso del PSC, respecto a los precedentes, es que el informe de Gestión del Primer Secretario de la Federación, el canovellense Jordi Terrades, fue sometido a voto individualizado y secreto. Esta novedad, que pretende incrementar la democracia interna, daba pie a la posibilidad de que se registraran sorpresas en forma de votos de castigo. No hubo tal. Pese a la posibilidad, la disensión fue escasa: sólo un 20% de los votantes se abstuvieron de enjuiciarla (5'54%) o se mostraron en contra (14'69%). El 79% de los delegados votó a favor de la misma. La aplastante votación a favor de Terrades, pero, hay que matizarla, comparándola con las que se habían venido produciendo en anteriores congresos. En éstos, con el sistema a mano alzada, el acuerdo era muy superior, casi unánime.

Josep M<sup>a</sup> Sala, miembro de la Ejecutiva Nacional del PSC, en su discurso de cierre del encuentro, se congratuló por el hecho de que se hayan acabado los «congresos a la Búlgara», en que las votaciones son por el 90% porque «las unanimidades revelan que en el interior del partido hay asuntos mal resueltos».

Frente al tono optimista del informe del Primer Secretario comarcal, pero, algunos de los delegados que quisieron hacer pública su postura, revelaron discrepancias. Aunque la valoración global en la gestión era aplastantemente positiva — se consideró que el partido había mejorado en implantación y resultados respecto a años anteriores —, los miembros de las organizaciones también reflejaron algunas quejas. En concreto, fueron reiteradas las referentes a la poca presencia de los miembros de la Ejecutiva Comarcal en el trabajo de las agrupaciones, especialmente las más pequeñas, y las quejas por la falta de formación e información de cuadros y militantes. Félix Arenas, de Caldes, que se identificó también como militante de UGT, también puso en evidencia la distancia creciente entre los que trabajan bajo estas siglas y los que no. De hecho, a lo largo de este congreso, los dirigentes de este sindicato brillaron por su ausencia.

El Congreso fue unánime, pero, en la aprobación de la Ponencia Marco, titulada «Respostes per avançar», el lema del Congreso, y que fue defendida por Josep Pujadas. En esta ponencia, que marca las líneas de futuro de la formación, se incide especialmente en que la renovación pasa por la incorporación de nuevas propuestas en el campo del medio ambiente, así como en una mayor apertura del partido a la sociedad. El partido también propone pactos futuros con otras fuerzas para afrontar los retos de crecimiento de nuestra comarca.

Jordi ABAYÀ

## NOTABLES Y LA INTERNACIONAL

El Congreso, a lo largo del día, contó con la presencia de varios dirigentes socialistas, además de Josep M<sup>a</sup> Sala. En concreto, el actual Vicepresidente del Parlamento Europeo, Josep Verde i Aldea, abrió la reunión, en la que también estuvo presente el Ex-Ministro de Cultura, el molletense Jordi Solé Tura.

Como es de rigor, el Congreso socialista se cerró, todos en pie, con el canto de la Internacional que algunos siguieron con el puño en alto. El gesto, que identifica al ala más izquierdista del partido, en la nueva ejecutiva comarcal, sólo fue seguido por la joven Maite Ojeda. Entre los delegados fueron algunos más. Pocos menos, los que recordaban la letra.



API nº 1217

# FINCAS OLIVÉ

La Gestión más rápida

## PISOS EN VENTA

**c/ Montcada esq. c/ Girona**, piso tot. restaurado con acabados de calidad. sol. todo el día. consta de rec., coc. equip. tot. con cuarto lavadero colindante, comed. estar muy amplio con salida a una gran terraza, baño comp., 3 hab. exteriores. calef., ext. de alum., 4ª planta sin asc., gran panorámica. Precio 7.500.000 ptas.

**Dúplex c/ Apel·les Mestres**, semi nuevo y en una zona muy tranquila, acabados de gran calidad. distrib. en planta con rec., coc. office tot. equip. tot. con cuarto lavadero colindante, comed. estar muy amplio con salida a un balcón, aseo, baño comp., 3 hab. amplias y ext., en 1ª planta: estudio de 30 m2, con salida a una gran terraza. calef., comun. muy reducida, muy buen orientación. Precio 18.000.000 ptas.

**c/ Colón**, acabados de calidad, consta de amplio rec., coc. equip. tot. con salida a cuarto lavadero, comed. estar muy amplio con salida a una amplia terraza, baño comp., aseo, 4 hab. espaciales, calef., comunid. reducida, asc., parking opcional. Precio 12.500.000 ptas.

**c/ Indústria**, zona tranquila, toda la distribución del piso da al ext., consta de amplio rec., coc. equip. tot. con salida a cuarto lavadero, comed. estar muy espacioso, con salida a amplia terraza, 4 hab. amplias, 2 baños comp., calef., parking opc. Precio 14.750.000 ptas.

**Ctra. de Caldes**, para restaurar, consta de rec., comed. estar, coc., 1 hab., baño, asc., 1 cuarto trastero. Precio 5.000.000 ptas.

**c/ Roger de Flor**, zona muy céntrica y con acabados de gran calidad, superf. 120 m2., consta de un amplio rec., coc. office tot. equip., comed. estar muy amplio con salida a una gran terraza, 2 baños comp., 4 hab. amplias con salida a una terraza, calef., port. video, muy buen estado. Precio 14.500.000 ptas.

**Avda. San Esteban**, zona muy céntrica con acabados de calidad, consta de un amplio rec., coc. ext. y equip. tot. y con salida a una gran terraza, 2 baños, 4 hab. amplias y ext., port. video, calef., muy bien conservado y muy buena orientación. Precio 15.600.000 ptas.

**c/ Colombia**, zona muy tranquila y restaurada, consta de rec., coc. equip. tot. con salida cuarto lavadero, comed. estar muy espacioso con salida a una gran terraza, baño comp., 4 hab., gas ciudad, parking opcional. Precio 9.500.000 ptas.

**Verge de Núria**, zona muy céntrica y tranquila, consta de rec., coc. equip. tot. con salida a un cuarto lavadero, comed. est. con salida amplia terraza, baño comp., 3 hab. amplias, asc. Precio 8.200.000 ptas.

**c/ Pompeu Fabra**, zona muy céntrica y con muy buena orientación, superf. 130 m2, distrib. en un amplio rec., coc. equip. tot. con un gran cuarto lavadero y salida terraza, comed. estar muy espacioso con salida a un gran balcón, 2 baños comp., 4 hab. amplias y ext. con arm. empot., calef., port. video, calef., además dispone de una terraza de 160 m2 muy bien conservado. Precio 18.500.000 ptas.

**c/ Girona**, zona muy céntrica y muy buena orientación, consta de rec., coc. equip. tot. con cuarto lav. colindante, comed. estar con salida a una gran terraza, baño comp., 3 hab. ext., calef. Muy bien conservado. Precio 9.000.000 ptas.

**c/ Poniente**, piso tot. rest., consta de un amplio rec., coc. equip. tot. y ext. con cuarto lavadero, comed. estar con salida a un amp. balcón, baño comp., 3 hab. todas ext., gas ciudad, asc., muy buen estado. Precio 8.500.000 ptas.

## UNIFAM. EN VENTA

**Santa Eulàlia de Ronçana**, zona céntrica y acab. de calidad, sup. 200 m2., gran jardín con barbacoa. Consta de un garaje muy amplio, coc. tot. equip. y ext., comed. estar muy amplio, 4 hab., todas ext., 2 baños compl., 1 aseo, hace esq., parket en el comed., gran jardín, sol todo el día. Orient. buena. Precio 23.500.000 ptas.

**La Roca del Vallés**, zona muy céntrica, con acab. de gran calidad, amplio jardín, constan de recib., coc. equip. tot. con amplio cuarto lavad. y trast., comed. estar muy amplio, 2 baños compl., 4 hab. amplias con arm. garaje 2 co., calef. Precios desde 16.800.000 ptas. hasta 22.000.000 ptas. En alquiler con opción de compra.

**Bigues**, centro del pueblo, consta de garaje para 2 coches y un jardín muy amplio, recib., coc. equip. tot. con salida cuarto lavad., comed. estar con salida terraza, aseo, baño compl., 3 hab. dobles, golfas. Precio 13.000.000 ptas.

**Canovellas**, zona alta y residencial con gran panorámica, consta garaje 2 coches, coc. equip. tot. espac. y con salida gran jardín, comed. estar muy espac. con salida terraza, 2 baños compl., 4 hab. amplias y estudio muy amplio con salida terraza. Precio 24.000.000 ptas.

**Las Franquesas del Vallés**, "Barrio Bellavista", Zona residencial y céntrica, consta de amplio recib., garaje 3 co., coc. office tot. equip. muy amplia y con salida terraza, comed. estar con chim. hogar y salida a terraza, 2 baños, 4 hab. ext. y espac., estudio muy amplio con salida gran terraza, calef. y gran jardín. Muy buena orient. Aceptamos su piso como entrada. Precio 23.000.000 ptas.

**Lliscà d'Avall**, colindante centro pueblo. Distrib. en garaje, coc. equip. tot., comed. estar con chim. hogar, salida a gran terraza, aseo, baño compl., 4 hab. amplias con arm. empot. y salida a terraza, cuarto trast. Precio 17.500.000 ptas.

**Montornès del Vallés**, Zona muy céntrica. Consta de amplio recib., coc. office equip. tot. y ext., amplio cuarto lavad., 1 aseo compl., salón comed. estar muy espac. con salida jardín de 75 m2., 4 hab. todas ext. y dobles, baño compl., calef. y garaje, acab. de calidad. Precio 19.500.000 ptas.

**Granollers**, "Tres Torres", colind. Pabelló Olímpic. De nueva constr. con acab. de calidad y zona muy tranq. consta de una garaje de 57 m2. y amplio recib., coc. office ext. y tot. equip., comed. estar muy espac. con salida jardín de 75 m2. aprox., aseo, 2 baños compl., 4 hab. ext. y muy amplias, calef. y muy buena orient. Precios desde 25.750.000 ptas.

**Cardedeu**, "Urb. San José", Zona residencial y muy tranq. y muy bien comunic., consta de planta baja distrib. en recib., coc. office equip. tot. ext., comed. estar espacioso con chim.-hogar y con salida a una gran terraza de 80 m2. de jardín y con barbacoa, baño, habitación. Primera planta: 4 hab. amplias y ext. con arm., 2 baños, calef., gas-oil y muy buena orient. Preu 19.500.000 ptas.

## CASA EN VENTA

**Casa en el centro de Granollers**, distribuida en 2 plantas y altillo, nueva a estrenar, muy buena orient., con acab. de gran calidad, consta de recib., coc. equip. tot. y espac., comed. estar, 2 baños compl., 6 hab., calef. gas-ciudad. Precio 29.500.000 ptas.

## EDIFICIO EN VENTA

**En Granollers**, zona Palou, edif. en venta, fachada a ctra. Zona muy interesante, tanto residencial como comerc., está distribuida en planta baja con local de 205 m2. y amplio jardín, prim. planta distr. en 2 pisos de 110 m2., distrib. cada uno de ellos en amplio rec., coc. equip. tot. y ext., comed. estar con chim. hogar, 2 baños, 4 hab. con arm., calef., todo ext. y muy buena orientación.

**Pza. Barangué, 12**  
**Granollers - Tel. 879 50 50**

INMOBILIARIA  
JH, S.L.



API nº. 1867

**c/ Travassera, 13**  
**Baixes**  
**Tel. 879 52 39**  
**879 53 64**

## PISOS EN VENTA

**Ctra. Caldes**, enfrente Jabones Camp, 2 hab., comed. coc. baño Precio 5.500.000 ptas. Entrada 1.375.000 ptas. Mensualidad 43.000 ptas/mes

**Travesia Norte**, apart. 2 hab., reform. Precio 6.300.000 ptas

**Can Bassa**, piso de 2 hab., (posib. de 3ª coc. equip., comed. amplio, baño, balcon. Precio 6.600.000 ptas

**La Garriga**, zona Sta. Digna, piso de 3 hab., comed., coc., baño, lavadero y balcón. Precio 7.950.000 ptas. Posibilidad de tramitar hipoteca por la Generalitat. Entrada 1.700.000 ptas. Mensualidad 44.000 ptas/mes

**c/ Francesc Macià**, piso de 3 hab., comed. con salida a balcón, coc. tot. equip. (gas ciudad), baño comp., carpint. ext. alum. Precio 8.400.000 ptas

**Ramón y Cajal**, piso de 3 hab., comed. salida a balcón, coc. tot. equip., baño comp., plaza de parking. Precio 8.500.000 ptas

**Can Carreacá**, piso de 3 hab., comed. salón con chim., baño tot. equip., coc. tot. equip., garaje y terraza. Precio 8.900.000 ptas. Posibilidad de tramitar hipoteca al 65%.

**Francisco Ribas**, 3 hab., comed., coc. tot. equip., terraza. Precio 9.500.000 ptas

**Canovellas**, c/ Diagonal, 4 hab., baño y aseo, comed. salón con hogar, muy soleado. Precio 10.500.000

**Cerca del Pabellón Olímpico**, piso de 4 hab., baño, aseo, coc. tot. equip., patio, balcón. Precio 10.800.000 ptas

**A 50 m. del Ayuntamiento**, piso de 2 hab., tot. ref. Precio 10.850.000 ptas. Facilidades de pago

**Las Franquesas**, pisos y dúplex nuevos a estrenar a partir de 10.900.000 ptas. Posibilidad de hipoteca al 65%

**c/ Virgen de Núria**, mag. piso de 3 hab., comed. salón con salida a balcon. coc. tot. equip., baño comp. carpint. ext. de alum. Precio 10.900.000 ptas

**Granollers**, dúplex nuevo a estrenar 2 hab., comed. salón, coc. tot. equip., baño comp., estudio y terraza. Precio 12.700.000 ptas

**c/ Girona**, mag. piso de 4 hab., comed. salón con hogar, baño comp., aseo, coc. equip., sol todo el día. calef. Precio 12.900.000 ptas. Posibilidad de tramitar a Hipot. por la Generalitat

**Casa unif. en Canovellas**, en buen estado, 4 hab., coc. tot. equip., comed. salida a patio, 1 baño, aseo, calef., vent. de aluminio. Precio 15.500.000 ptas

**Casas unif. en el centro de Granollers**, nuevas a estrenar 4 hab., 2 baños, estudio, acabadas de 1ª calidad. A partir de 24.000.000 ptas

**Pisos de alquiler** a partir de 65.000 ptas con o sin muebles.

## TORRES Y CASAS EN VENTA

**San Antonio de Vilamajor**, Can Vila, torre con 2.300 m2 de jardín, garaje 4 coches, comed. salón 25 m2, coc. 15 m2., 4 hab. dobles, 2 baños, puertas macizas. Precio 20.000.000 ptas

**Cánoves**, Cal'Esmandia, torre, 3 hab. dobles, baño comp., comed. con chim., calef. gas-oil, garaje 2 coches. Precio 1.000 m2 a dos calles. Precio 15.900.000 ptas

**Sant Pere de Vilamajor**, "Las Faldas del Montseny", torre nueva, 3 hab., 2 baños, comed. salón, coc. equip., garaje, carpint. noble. Precio 16.800.000 ptas

**La Roca**, en La Torreta, casa de una planta, pueden subirse dos mas, garaje, jardín, 3 hab., baño, coc. como nueva. Precio 16.800.000 ptas

**Bigues**, 22.000 m2 terreno llano, con vivienda de 370 m2, constr. pisc. na tenis, frontón, 2 cocinas. Precio interesante.

**L'Ametlla del Vallés**, en La Miranda, torre de 4 hab. dobles, 2 baños, comed. salón, coc., calef., garaje, porche 4 coches, bodega. Nueva a estrenar. Precio 21.500.000 ptas

**EN VOL. VERDOR EL SEU PIS O TORRELL**  
**TRUQUIN'S I L'INFORMAREM. TELS. 879 53 64 - 879 52 39**

## GESTIONES INMOBILIARIAS



Catalunya, 138  
08430 LA ROCA DEL VALLES  
Tel: (93) 842 23 23  
08400 GRANOLLERS

## NUESTRAS OPORTUNIDADES

**Granollers**, c/ Roger de Flor, 3 hab., calef. Muy bien conservado. Sin asc. Precio 5.500.000 ptas

**Local en Plaza Montaña**, alquiler superf. 150 m2., altillo interior. Apto para almacén o taller. Precio 75.000 ptas/mes

## PISOS EN ALQUILER

**Granollers**, c/ Navarra, 4 hab. (2 dobles), comed. con balcón, recién pintado. Buena situación. Precio 50.000 ptas/mes

**Granollers**, zona Plaza Montaña, 2 pisos en alquiler, 2 dorm., calef., amueblados. A estrenar. Precio 75.000 ptas/mes

**La Roca del Vallés**, piso de 2 hab. a estrenar, calef., baño de mármol, antena parabólica, video port., parking.

**La Roca del Vallés**, dúplex, a estrenar, calef., baño mármol, gran terraza, antena parabólica, video portero, parking

## PISOS EN VENTA

**La Roca del Vallés**, edif. Petit Sol, c/ La Ramba, pisos de 1 y 2 y 3 hab. Desde 7.000.000 ptas. 4 vecinos por esc., techo de tudeia, carp. ext. aluminio con doble vidrio (climatl), suelos de gres, baño de mármol, puerta blindada, coc. equip. grif. monomando, soleados, parking opcional. Antena parabólica y videoportero. Nueva promoción.

**Granollers**, c/ Tarafa, 3 hab. (2 dobles), 90 m2 aprox., baño, aseo, gran salón comed. con balcón, gas natural. Todo ext. Excelentes vistas, muy soleado y céntrico

**Granollers**, c/ Tarafa esq. Joan Prim, de 100 m2., 4 hab., 3 baños, coc., 3 plantas y 2 amplias terrazas de 75 m2., suelos de mármol, sólo 2 vecinos y parking en mismo edif. Alto Standing.

**Granollers**, c/ Verge de Núria, 70 m2., 2 hab. dobles, 1 hab. ind., 1 baño comp., terraza y trast. Precio 9.000.000 ptas

**Granollers**, c/ Verge de Núria, 2 hab. dobles, 1 hab. indiv., 1 baño comp., balcón, asc. Precio 11.000.000 ptas

**Granollers**, dúplex en venta c/ Apel·les Mestres, 3 hab., una con baño, gran salón comed., un aseo, arm. empot., estudio + terraza, calef., suelos de gres. Construcción muy nueva

## TORRES Y CASAS

**La Roca del Vallés**, zona residencial, torre a estrenar, 1000 m2 de terreno, 350 m2 cons. aprox., 4 hab., 2 baños, uno de mármol, estudio, calef., garaje 4 coches, bodega, pisc., inmejorables vistas.

**La Roca del Vallés**, en la mejor zona de la Roca, tot. ref., 140 m2 de superf., 350 m2 de terreno, 3 hab., 2 baños (1 de mármol), calef. Casco urbano

**Granollers**, Unif. en venta, Zona Tres Torres, superf. 180 m2., jardín, 4 dorm., 2 baños, 1 aseo, garaje, esc. de madera, suelos de gres, calef., gas natural.

**La Torreta**, casa en venta. Posibilidad de ampliación. Gran garaje

**Cardedeu**, casa de pueblo en venta, 4 dorm., coc., cuarto de baño, altillo + terraza, calef. gas oil, local abajo. Muy céntrica.

**Lliscà d'Amunt**, casa antigua reformada, 2 plantas de 225 m3, cu., 5 hab. dobles y una indiv., arcadas de piedras, porche y patio.

## TERRENOS

**Tenis Belluà**, parcelas en venta, 1.000 m2, aprox. Situación inmejorable

**La Roca del Vallés**, terreno en venta. Urbanización La Pineda.

## NAVES

**La Roca del Vallés**, polig. ind. de La Roca, nave en venta o alquiler con patio.

**Granollers**, polig. indus. Can Jubany. En venta o alquiler, superf. 300 m2., 227 m2. de taller y 340 m2. de patio, agua propia y luz.

**Canovellas**, nave en venta, polig. ind. Can Castells, 850 m2. de superf., 500 m2. de patio.

## VARIOS

**Granollers**, c/ Josep Tarradellas, oficina en alquiler, 110 m2. en una sola sala. Alto nivel. Precio 110.000 ptas/mes

## LOCALES

**La Roca del Vallés**, local de 150 m2., zona muy céntrica, apto para tienda.

**Granollers**, local en alquiler zona plaza Montaña, 150 m2. de superf., altillo interior. Apto para almacén o taller.

EL SERVICIO MUNICIPAL TRANSPORTÓ 300.000 VIAJEROS MENOS DE LO PREVISTO EN 1993

## Autobuses cada vez más vacíos

El servicio municipal de autobuses tenía que transportar 1.300.000 viajeros en el año 1993, según lo establecido en el convenio firmado por la empresa concesionaria con el ayuntamiento de Granollers. La realidad pero es que sólo ha transportado poco más de un millón. El que las previsiones hayan fallado de forma tan estrechísima, aparte de incidir en las arcas municipales — el último pleno aprobó aportar cinco millones de pesetas para cubrir el déficit suplementario que este hecho provoca — pone al descubierto que los autobuses municipales, lejos de aumentar en viajeros, que era lo previsto, los han perdido. Y además, de forma importante.

Para **Josep Mayoral**, respon-

sable de Urbanismo en el gobierno de **Josep Pujadas** y actualmente en la Entidad Metropolitana del Transporte, la baja de viajeros no es exclusiva de Granollers sino que es fenómeno observado en el conjunto del Área Metropolitana. Según las observaciones de la EMT, la crisis económica, el aumento del paro, incide en el número de desplazamientos, al disminuir el número de personas que deben acudir a su trabajo. La implantación progresiva de la jornada continuada, en detrimento de las jornadas partidas, también es otro factor que se ha observado para explicar el descenso de personas transportadas.

En el caso de Granollers, pero, apunta **Mayoral**, hay que destacar la existencia de factores muy

peculiares. Por un lado, puede haber incidido en el desmoronamiento de las previsiones el que la compañía concesionaria de los autobuses no haya llevado a cabo una campaña a favor del uso del transporte público y que el ayuntamiento no haya presionado en este sentido. También, podría haber incidido en el bajón, las obras públicas que se han llevado a cabo, a lo largo del año en las calles de la ciudad que han dificultado la circulación. «En especial», señala **Mayoral**, «ha afectado la escasa planificación con que se ha realizado la obra pública».

En el convenio que firmaron el ayuntamiento de Granollers y la sociedad concesionaria del servicio de autobuses, en 1990, el objetivo fue el de sustituir un

acuerdo anticuado por otro más acorde con las prácticas comerciales. En éste, se señalaba un punto de partida en torno al millón cien mil viajeros, que es lo que consideraba la compañía que podía transportar y establecía un crecimiento, año tras año, de entorno a 100.000 viajeros suplementarios. Si en 1993 estos viajeros deberían haber sido 1.300.000, en 1995, año de finalización de la concesión, se pensaba transportar 1.500.000 personas. Este convenio que permitía que la ciudad contara, por fin, con un parque móvil de calidad — se compraron tres autobuses y un minibus — y un cumplimiento más esmerado de los horarios, hacía también que la ciudad contrayera el compromiso de costear el déficit generado por el servicio. En el mismo convenio, el ayuntamiento preveyó también un mecanismo de autocontrol en forma de revisión anual del Plan de Transportes. Revisión que nunca que se llevado a cabo y que ahora, vistas las cifras, empieza a ser urgente.

Jordi ABAYÀ

VICENTE ALBERO, ALABA LA COCINA MEDITERRÁNEA EN LA VISITA QUE REALIZÓ AL 'RACÓ DE CAN FABES'

## La felicitación del Ministro

**Santi Santamaría**, cocinero y propietario del restaurante El Racó de Can Fabes, de Sant Celoni, lo avisó la semana pasada, poco después de recibir la tercera estrella de la prestigiosa Guía Michelin «este año será un año muy duro de trabajo». La verdad es que esa afirmación no se ha hecho esperar, porque el pasado sábado recibió la visita oficial del ministro de Agricultura, Pesca y Ganadería del gobierno español, **Vicente Albero**, que se desplazó expresamente, desde Madrid, para felicitar personalmente a los propietarios del establecimiento por su reciente premio. «Este galardón es un síntoma de equilibrio para España, porque ahora ya hay tres establecimientos que tienen esta distinción; uno en el Norte, Arzak, otro en el



Santi Santamaría se dirige a los presentes.

GARCÍA

centro, Zalacaín, y ahora también en Cataluña. Esto demuestra que en España se está trabajando bien y por lo tanto tienen que llegar más éxitos como éste».

El ministro, que iba acompañado por su esposa, **Inmaculada López**, en su visita a la población celonesa también mostró su satisfacción «porque este restaurante cuida la dieta mediterránea, la nuestra, la más saludable y la que tiene más esperanza de vida, y nosotros queremos que nuestra cocina tenga trascendencia, porque si un pueblo no ama su cocina, no se puede sentir feliz». Y **Vicente Albero** ya pudo degustar parte de esta cocina en el Racó de Can Fabes. **Santi Santamaría** y **Angels Serra** obsequiaron al ministro con un menú a base foie gras con

trufas, consomé, púlpitos con espárragos del Montseny y costillas de cordero. Pero antes de degustarlo, el ministro de Agricultura, hizo una breve parada en el consistorio celonés donde fue recibido por el alcalde de la población, **Joan Castaño**, y el resto de los integrantes del equipo de gobierno municipal. En el Ayuntamiento, el ministro realizó un breve parlamento, explicando los motivos por los que se había desplazado a Sant Celoni, y posteriormente firmó en el libro de honor.

Por su parte, el cocinero galardonado, el primero en Cataluña que consigue esta distinción, agradeció la visita del ministro, el primer político representante de las Administraciones Públicas que se ha acercado al restaurante para felicitarle, afirmando que «ya es hora que se considere la cocina como patrimonio de los pueblos». Al mismo tiempo, puntualizó que el éxito de su trabajo se debe también al equipo que trabaja con él.

Jordi PURTÍ





EL TRIBUNAL SUPREMO FALLA DOS VECES EN CONTRA DE LOS CRITERIOS URBANÍSTICOS DEL AYUNTAMIENTO Y A FAVOR DE LOS PROPIETARIOS

## La magnolia de Sant Esteve y los ocho pisos de Sant Miquel

Los vecinos de la plaza Sant Miquel tendrán que acostumbrarse a convivir con un edificio de ocho pisos. Igual que los vecinos de Sant Esteve que tendrán que olvidarse de regocijarse la vista con la única magnolia visible en esta arteria. El culpable de ambos sucesos, que se materializarán en los próximos años, es el Tribunal Supremo. Más concretamente, sendas sentencias que han sellado el destino de dos espacios ciudadanos, frente a la opinión del ayuntamiento de Granollers. La corporación defendía, en el primer caso, que un edificio de la plaza Sant Miquel, de ocho pisos y del que ya está levantada la estructura, fuera de menor altura y, en el segundo, que la zona en que se encuentra la especie forestal, un solar entre Sant Esteve y Bisbe Grivé, fuera un jardín. Los que ganan, en ambos casos, son ciudadanos privados.

### FALLA LA NEGOCIACION

En el caso del edificio de la plaza de Sant Miquel, el último intento de la corporación por evitar la consolidación de un edificio de ocho plantas, la negociación con el propietario, ha fracasado. En el pasado pleno, por ello, se aprobó el estudio de detalle que, a efectos prácticos, implica la perpetuación de esta estructura.



El tribunal Supremo ha dado la razón a los propietarios.

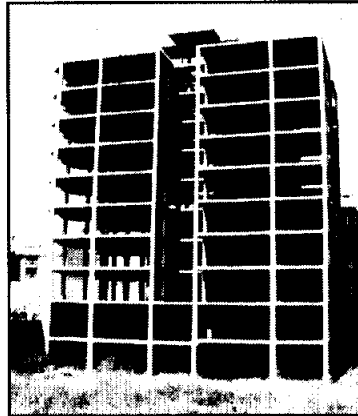

GARCIA

El concejal de urbanismo, **Jordi Pujol**, afirmó que, en la negociación, se había intentado recortar la estructura, ya existente, a cuatro plantas, pero que ello había sido imposible. «A pesar de que no nos guste, no hay otra solución», afirmó el concejal. **Josep Mayoral**, partidario de haber agotado la vía negociadora, criticó el hecho de que, en su momento, no se hubiera dejado el tema encima de la mesa, como ellos habían recomendado, para reforzar la capacidad de presión municipal.

Pese a que la estructura lleva más de 20 años levantada, el conflicto con el propietario de la finca, **Mariano Ganduxer**, arranca del año 1984. Este año, coincidiendo con la aprobación del Plan General de Ordenación de Granollers (PGOG), el propie-

tario interpuso un recurso contra la aprobación del estudio de detalle previsto entonces, que incluía prolongar la calle Magallanes, además de edificar en la zona dos edificios de cuatro plantas. El fallo del Supremo, pero, implica que ello no se podrá hacer de la forma que quería el ayuntamiento, sino que hay que dejar el edificio de ocho plantas tal como está.

El gobierno local, tras conocerse la sentencia, expresó su deseo de que, mediante la negociación, este edificio pudiera recortarse hasta las cuatro plantas previstas. A cambio la propiedad este podría conseguir otras contrapartidas. El propietario, pero, con la sentencia favorable en el bolsillo, se ha hecho fuerte en su posición y el actual edificio se mantendrá.

### UNA MAGNOLIA EN APUROS

El pleno de la semana pasada dejó pendiente la modificación del Plan general de Ordenación de Granollers (PGOG) en la llamada unidad de actuación número 56, que comprende una finca entre Avinguda Sant Esteve y calle Bisbe Grivé, propiedad de **Jaume M<sup>a</sup> Relats**. La modificación en cuestión viene obligada por una sentencia del Tribunal Supremo, de fecha del 2 de julio de 1993, pero que se ha conocido muy recientemente.

En la sentencia se indica que la finca, de unos 1700 metros cuadrados, no puede ser considerado un verde privado de interés público, como quería el ayuntamiento, sino que se le tiene de atribuir la calificación de terreno de zona residencial en isla cerrada. Esta sentencia implica que en el actual solar, en que se encuentra plantada una gran magnolia, una de las pocas que perviven en Granollers, se podrán construir dos edificios. Uno con planta baja y dos pisos, por la fachada de Sant Josep de Calassanç y otro de planta baja y cinco pisos en la fachada de la Avenida Sant Esteve. El concejal socialista, **Josep Mayoral**, calificó la sentencia de «discutible» y consideró «inadmisible el que un tribunal califique el suelo». **Josep Mayoral** planteó también la posibilidad de acudir ante el Tribunal Constitucional para pedir «protección de nuestras competencias». El grupo de gobierno, finalmente, tras consultar si el cumplimiento de la sentencia era urgente o podía demorarse, decidió, finalmente retirar el punto del orden del día. La magnolia, por el momento, está a salvo, pero ya se verá por cuanto tiempo./J.A.

## HIERROS TOUS, S.L.

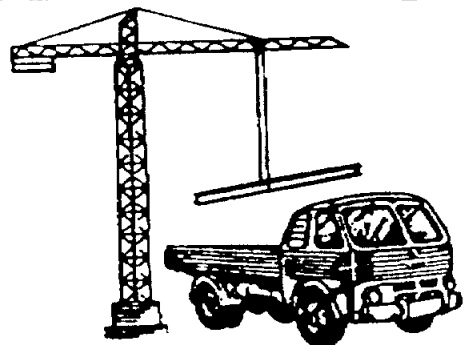

Ctra. Barna-Puigcerdà, km. 23,5  
Tels. 562 13 59 - 562 15 17 - Fax 562 18 02  
08150 PARETS DEL VALLÈS (Barcelona)

### COMPRA-VENDA

Ferros en general de la construcció.  
Estoc dipòsits metàl·lics i polièster.  
Plaques fibrociment, polièster i metàl·liques.  
Tablons-puntals i eines per a la construcció.  
Tuberia polietilè i PVC.  
Tancaments metàl·lics diversos tipus.  
Estanteries de 2a mà.  
Fusteria prefabricada, portes i reixes metàl·liques.  
Vigues fusta, teules i reixes velles.  
Ferros forja per serralleria.  
Tubs laminats decoratius.  
Ferro treballat amb forja.

UN CENTENAR DE ESCOLARES OPINAN SOBRE GRANOLLERS

# La ciudad de los niños

*La capital ha mejorado, es dinámica y activa, hace sentirse orgulloso de vivir en ella y tiene carencias de seguridad y de servicios para los jóvenes.*

Los resultados de un sondeo de opinión, realizado en cuatro centros escolares de Granollers, sobre la problemática municipal, en relación a diversos temas de actualidad, demuestran una percepción de cambio en la ciudad en los últimos dos años. La encuesta, planteada a cien niños de once años de edad, alumnos de los centros escolares Cervetó, Vallès, Salvador Espriu y Ponent, es la misma que la realizada por la empresa Line Staff, por encargo del Ayuntamiento de Granollers y cuyos resultados se dieron a conocer a principios de año. Los principales objetivos del sondeo escolar, elaborado por REVISTA DEL VALLES, se pueden resumir en los mismos que promovieron el primer muestreo; esto es: conocer la percepción de los niños sobre cuáles son los principales problemas de Granollers; recoger su opinión sobre la evolución del municipio en los últimos años; valorar la gestión del gobierno municipal; determinar el grado de notoriedad de los acontecimientos de tipo cultural, político y deportivo; conocer la popularidad del alcalde, de los regidores y otras personas de la ciudad. Las entrevistas se realizaron los días 23 y 24 pasados, en los propios centros escolares.

## 1. PRINCIPALES PROBLEMAS

Al contrario de lo que sucediera con la encuesta de adultos, no puede decirse que exista un número elevado de niños que carezca de una percepción definida sobre cuáles son los principales problemas que padece el municipio. Entre los escolares de Granollers no parece existir lo que pudiera considerarse como falta de preocupación o alejamiento de la problemática que se vive en las calles. A nivel global, destaca el hecho de que el 29% de los entrevistados cree que el tráfico es, con diferencia, el principal problema que padece la ciudad en estos momentos, tanto por lo que respecta al propio tránsito, como a las dificultades de aparcamiento.

En segundo lugar, es relevante la preocupación por todos los aspectos relacionados con la delincuencia, la inseguridad ciudadana y las drogas (25%). Los estudiantes también demuestran tener una cierta conciencia ecológica y/o medioambiental, al hacer mención a la contaminación, la suciedad en las calles y el ruido (24%). La falta de zonas verdes en Granollers representa un problema para el 8% de los encuestados. Los niños también

se sienten preocupados por la falta de actividades culturales que se organizan en la ciudad (4%); la falta de atención de que son objeto los más jóvenes por parte del Ayuntamiento (3%); las deficiencias que se observan en el transporte público (2%); y las deficientes comunicaciones, la suciedad provocada por los animales, el mal estado del mobiliario urbano y la falta de exteriores donde poder jugar (1%).

## 2. PERCEPCIÓN DE LA EVOLUCIÓN DE LA CIUDAD

De los resultados del estudio se observa una patente percep-

ción de mejoras a nivel global. El 57% de los entrevistados menciona alguna mejora percibida en la ciudad, en el último año. Una cuarta parte de las opiniones (26%) manifiestan no haber percibido ningún tipo de cambio ni para bien ni para mal, y el 17% cree que los cambios que se han producido han empeorado Granollers. Las mejoras detectadas tienen una cierta relación con las carencias indicadas en el capítulo anterior, que de alguna forma se puede interpretar que son las problemáticas que más preocupan y, por lo tanto, tienen una mayor presencia en la mente de los escolares.

Como mejoras, destacan aspectos relacionados con la

estética urbana, con mención a la mejora de la iluminación (23%); la limpieza del río (14%); las obras del teatro-auditorio municipal (7%); la colocación de contenedores en las calles y papeleras (5%); aumento de la vigilancia policial (3%); actividades culturales e instalaciones deportivas (2%); cambio de alcalde, Festa Major y aceras (1% cada una).

Entre las cosas que han empeorado en Granollers a lo largo del último año, los entrevistados destacan la contaminación (6%); el tráfico (4%); la violencia (4%); y la iluminación, la limpieza de las calles, los actos artísticos y la subida de los precios (1% cada una).

## 3. IMAGEN DE GRANOLLERS

La valoración que los encuestados tienen de la imagen de la ciudad se ha configurado a partir de las opiniones en relación a cuatro cuestiones:

1) ¿Granollers es una ciudad activa y dinámica? 2) ¿Granollers es una ciudad segura? 3) ¿Granollers es una ciudad preparada y con servicios para los jóvenes? 4) ¿Estás orgulloso de vivir en Granollers?

En líneas generales, de acuerdo con los interrogantes planteados, hay una total creencia de que Granollers es una ciudad activa y dinámica (86%), porcentaje idéntico al del número de escolares que se muestran orgullosos de vivir en ella. Hay mayores divergencias de opinión cuando se plantea la seguridad de la ciudad, con un 57% que responde en contra. Recordemos que en el primer capítulo la delincuencia, la inseguridad ciudadana y la droga configuraban uno de los problemas más destacados en el conjunto de la ciudad.

Y lo mismo sucede cuando se plantea la percepción de Granollers como una ciudad preparada y con servicios para los más jóvenes; el 71% cree que no es así. Como resumen se podría definir la imagen de Granollers como una ciudad que ha mejorado en el último año, es dinámica y activa, hace sentirse orgulloso de vivir en ella, pero tiene carencias en materia de seguridad y de servicios para los más jóvenes. Así, al menos, la ven los niños.



Colegio Cervetó.

ADL A

**4. NOTORIEDAD DE ACONTECIMIENTOS**

Los acontecimientos más notorios de los últimos dos años, acontecidos en Granollers, son de tipo deportivo, como el hecho de que Granollers fuera subselección olímpica (60%) y el paso de la Volta Ciclista a Catalunya en su edición del pasado año (12%), o de tipo político como el cambio de alcalde (11%). Los temas de tipo cultural o festivo se sitúan en tercer lugar, y los más recordados son la Festa Major (9%), los conciertos musicales (6%) y el festival 'Trobadors i Joglars' (2%).

El hecho de que Granollers fuera subselección olímpica es el acontecimiento más notorio de los que han sucedido a Granollers durante los dos últimos años, tanto a nivel deportivo, como social. Es, en definitiva, lo más recordado por los escolares.

**5. VALORACIÓN DE LA GESTIÓN MUNICIPAL**

El 40% de los encuestados creen que la gestión del Ayuntamiento no es ni buena ni mala, es regular. El 25% lo valora de forma positiva y solo el 2% considera que es muy positiva. El 5% cree que es poco positiva y el 6% se mostró totalmente en contra de esta gestión al calificarla de nada positiva. El 22% no contestó a esta cuestión.

**6. NOTORIEDAD DE LOS POLITICOS LOCALES**

Hay un 17% de los encuestados que no recuerda el nombre del actual alcalde, mientras que el 75% indica correctamente que la primera autoridad municipal es **Josep Serratusell**. Otros nombres que aparecen en los cuestionarios son los de **Josep Tarradellas** (2%); **'Josep Poyades'** (2%); y **'Josep Nériz'**, **Josep Pujadas**, **'Josep Serataller'** y **Josep Terratuseis** (1% cada uno).

El 41% no sabe qué partido gobierna la ciudad, o lo que es lo mismo, la ideología política del alcalde. El 46% afirma que es **Convergència i Unió**, mientras que el 8% asegura que el

alcalde pertenece a **Izquierda Unida**. Sólo el 3% piensa que es el **Partit dels Socialistes de Catalunya** el que gobierna en Granollers. El 2% le atribuye la militancia al **PSO** y el 1% sitúa el ideario político del alcalde de acuerdo con el **PSCO**. (¿?)

En relación a la notoriedad de los regidores municipales, un 55% de los entrevistados no recuerda ningún nombre. De cualquier modo, los más citados son **Josep Pujadas** (20%), **Josep Nériz** (8%), **Josep Serratusell** (7%), **Rosa Ribas** (3%), **Jordi Pujol** y **Josep Tarradellas** (2%); **Josep Ventura**, **Miquel Boix**, **Albert Camp** y **Josep Mayoral** (1% cada uno).

**7. PRIORIDADES MUNICIPALES**

Propusimos a los alumnos un conjunto de posibles actuaciones del gobierno municipal, con el propósito de que expresaran su opinión y definieran las prioridades en el hipotético caso de que aquellas se llevaran a cabo. Las posibilidades sugeridas se concretaban en seis temas: 1) Universidad en Granollers. 2) Cubrir la vía del tren. 3) Aparcamientos municipales. 4) Acabar el teatro. 5) Mejorar la iluminación pública. 6) Construir un recinto ferial permanente.

La actuación prioritaria para los niños es que en Granollers se cursen estudios universitarios; la mitad de los entrevistados (50%) está de acuerdo con la propuesta. En segundo lugar, se sitúa la finalización de las obras del **Teatre-Auditori** que se construye en la calle **Torras i Bages** (16%); y en tercero, la construcción de un recinto ferial permanente (12%). A pesar de que el del tráfico es el problema más acuciante en estos momentos, según los resultados que se obtienen en la primera pregunta, los aparcamientos municipales sólo representaron una acción importante para el 9% de los escolares; la mejora de la iluminación urbana, el 8%; y cubrir las vías del tren, el 6%.

**José Antonio PILAR**

N.R.: REVISTA DEL VALLES agradece la colaboración prestada por los centros escolares, sin la cual no hubiera sido posible la elaboración de este reportaje.



Colegio Vallès.

GARCIA



Colegio Vallès.

GARCIA

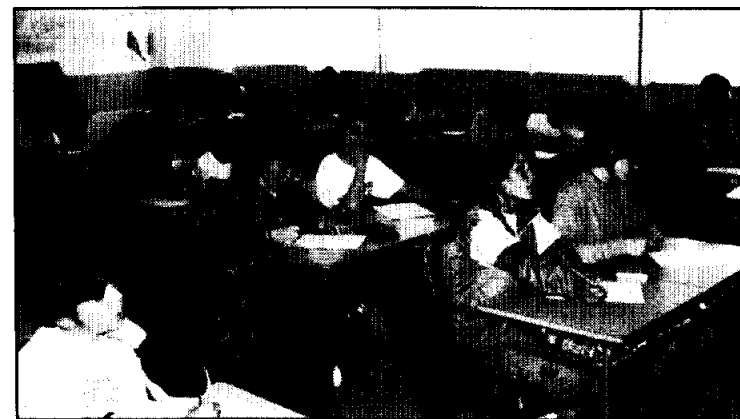

Colegio Salvador Espriu.

GARCIA



Colegio Ponent.

GARCIA

suport 

### COMPTABILITAT FINANCERA

Inici: 27-4-94 Finalització: 9-6-94  
Horari: Dimecres de 19 a 22 h. i dijous de 20 a 22 h.  
Durada: 33 hores.

### CONTROL DE QUALITAT TOTAL

Inici: 18-4-94 Finalització: 8-6-94  
Horari: Dilluns i dimecres de 19 a 22 h.  
Durada: 39 hores.

**Grups reduïts**

**Inscripcions: SUPORT 4**

Pl. Folch i Torres, 12, 2n C  
Tel. 870 84 50

\* **Basar Esotèric** \*

\* **ASTREA** \*

Conocida a través de radio, TV y prensa...

... Ahora en Granollers:

- **Cartas Tarot**
- **Mágia blanca**
- **Ayuda espiritual**

**HORAS CONVENIDAS**

c/. Girona, 9 - Galerías Policlínica - Tel. 870 33 03

# ¡¡JA ESTAN AQUÍ!!

Oferta vàlida del 15/3 al 30/4

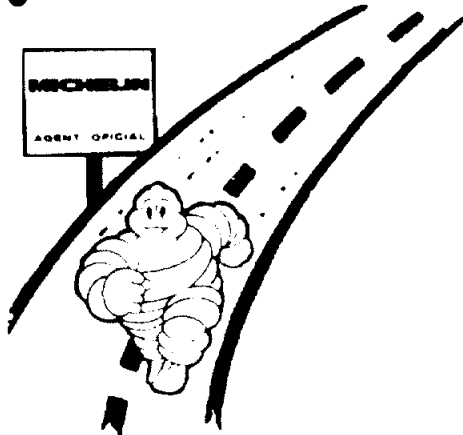

## LES OFERTES Pneumàtics DALMAU

Mida pneumàtics	Good-Year	Dunlop	Michelin
<b>Serie 80 (Normal)</b>	<b>GT</b>	<b>SP-9</b>	<b>Classic</b>
135 x 13 TR	4.950.-	4.975.-	6.518.-
145 x 13 TR	5.625.-	5.625.-	6.891.-
155 x 13 TR	6.025.-	6.050.-	7.675.-
165 x 13 TR	---	---	8.950.-
<b>Serie / 70: TR</b>	<b>GT</b>	<b>SP-9</b>	<b>Classic</b>
155/70 x 13 TR	6.050.-	6.185.-	7.715.-
165/70 x 13 TR	6.950.-	7.190.-	8.591.-
175/70 x 13 TR	7.590.-	7.695.-	9.545.-
<b>Serie / 65: TR</b>	<b>GT</b>	<b>SP-9</b>	<b>MXL</b>
165/65 x 13 TR	---	7.150.-	8.662.-
165/65 x 14 TR	---	7.650.-	---
185/65 x 14 TR	---	9.550.-	---
<b>Serie Alta Gama</b>	<b>NCT-2HR</b>	<b>LE MANS</b>	<b>MXV-2 HR</b>
175/65HR x 14	11.500.-	---	16.350.-
185/60HR x 14	11.050.-	11.150.-	12.921.-
185/65HR x 14	12.550.-	12.950.-	14.697.-
185/55HR x 15	15.410.-	---	---

**MUNTATGE i IVA Inclòs**

**GOODYEAR**

Plaça Jordi Camp • Tel. 849 16 22

Ponent, 63-65 • Tel. 840 15 03

**GRANOLLERS**

# MICHELIN

## FS istema

### La Gran Revelación

• C/ de l'Enginyer, 34-36  
Tel. 870 72 94 GRANOLLERS

• Vidal i Jumbert, 1  
Tel. 846 68 09 • CANOVELLES

Ahora, en Foto Sistema, todos los días tendrás una gran sorpresa. Por cada revelado y copias en 1 hora, te regalaremos un álbum y un carrito en color de 24 exposiciones y además podrás participar en el sorteo semanal de un viaje al Caribe o de un ciclomotor Derbi Variant. Pero si no tienes prisa, te ofrecemos dos nuevos servicios:

**CHEAP SERVICE:**

Tus fotos a 29 Pts\*

**BIFOTO:**

2 fotos a 49 Pts\*

\* IVA no incluido. Formato 10 x 15. Estos servicios se entregarán en 24 horas. No extensible a las segundas copias.

## Iniciadas las obras de la Escuela Universitaria de Medio Ambiente

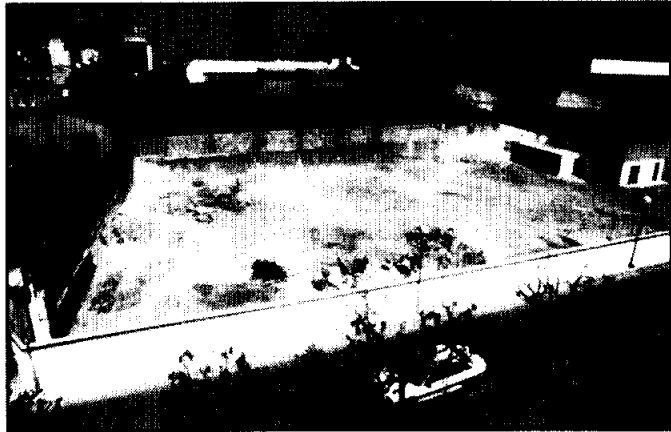

Vista aérea de las instalaciones.

GARCIA

Las obras para la construcción de la futura escuela Universitaria de Medio Ambiente ya han empezado. La empresa constructora, PAI SA inició, hace dos semanas, el movimiento de tierras en los terrenos del antiguo matadero, que es el lugar elegido por el equipo de gobierno socialista para ubicar esta Escuela de Técnicos de Medio Ambiente.

Este proyecto, sin embargo, aun está en el aire. Una de las gestiones que está realizando con más intensidad el ayuntamiento de Mollet es para conseguir la homologación de estos estudios, con una titulación media, por parte del organismo encargado, que es la Comisión de Universidades, dependiente de la Generalitat de Catalunya y presidida por el Ex-conseller José M<sup>º</sup> Laporte. Este es el trámite que tendrá,

probablemente más dificultades, al tratarse de unos estudios totalmente innovadores en nuestro país.

El Fondo de Desarrollo Europeo (FEDER), pero, ya ha concedido una subvención al ayuntamiento de Mollet, que asciende a doscientos millones de pesetas. El presupuesto total de la obra, pero, asciende hasta la cantidad de 450 millones. Por el momento, dado que la subvención comunitaria no alcanza el total del presupuesto, es una incógnita la forma como se piensa cubrir el resto. De momento, la única institución que aportará capital para esta escuela es el propio ayuntamiento de Mollet. En mente, pero, está que el proyecto pueda financiarse mediante la creación de una empresa de capital mixto, público y privado.

J. M. E.

## Empieza una campaña para mejorar la imagen

La Asociación de Rehabilitadores de la Construcción (ARECON) ha iniciado una campaña para mejorar la imagen de Mollet. Esta asociación, nacida a finales del año pasado, ha instalado su sede en Mollet y tiene tres objetivos: ofrecer garantías para la rehabilitación de viviendas, tramitar las subvenciones para rehabilitación que dan las instituciones y, finalmente, asesorar jurídicamente a las comunidades de vecinos que tienen impagados/J. M. E.

## La Escola de Natura de Parets albergará animales con fines educativos

La Escola de la Natura de Parets del Vallès podrá acoger diferentes animales, procedentes de centros de recuperación de la Generalitat, que se utilizarán con fines didácticos, y «para potenciar la defensa y protección de las especies de la fauna local». La cesión en depósito de animales será posible, gracias a la firma de un convenio entre el consistorio y la Direcció General del Medi Natural, que se aprobó por unanimidad en el pleno extraordinario del pasado viernes.

Según el responsable del centro municipal, **Fernando Lozano**, el acuerdo con el departamento autonómico «formaliza la situación de la Escola» y les autoriza «a la tenencia y cría de animales protegidos».

Actualmente, la Escola de la Natura cuenta con diversas especies de pájaros pequeños, reptiles y serpientes. Con el convenio se espera incorporar una pareja de cernícalos, una especie de halcón pequeño, y próximamente, una pareja de mochuelos. /T.L.

## El Pleno de Parets solicita préstamos por 359 millones

El pleno del Ayuntamiento de Parets del Vallès, reunido en sesión extraordinaria el pasado viernes, acordó concertar un préstamo de 105 millones de pesetas para financiar algunas de las inversiones del ejercicio 1994. La solicitud del préstamo se aprobó con los votos favorables del equipo de gobierno. De los 105 millones, 50 se dedicarán al centro de Can Rajoler, 21 a la mejora de espacios públicos, 22 a cartografía y territorio, y 7'5 a material informático.

El pleno también solicitó otro préstamo, de 254 millones de pesetas, para la refinanciación de los ya existentes, y que tienen un tipo de interés fijo. /T.L.



Estamos celebrando el **6º Aniversario** y por la compra de su cocina le **regalaremos los ELECTRODOMÉSTICOS**

**¡Aproveche esta gran ocasión!**

Electrodomésticos que se regalan **MARCA TEKA:**

**• 1 Horno • 1 Encimera • 1 Fregadora • 1 Extractor**

Promoción válida del 24/3 al 30/4

**Cor Cuina** Calidad y servicio al mejor precio.

Paseo de la Montaña, 2 - Local 2 - Tel. 879 01 39  
c/. Gaietà Ventura, 42 bajos - Tel. 570 48 11 - Mollet

El Trabuc

2a Quinzena de la Cuina del Cargol

Del 4 al 17 d'abril de 1994

Us oferim en aquesta 2a quinzena de la Cuina del Cargol, un recull de receptes pròpies al voltant del cargol que desitgem siguin del vostre agrat.

El menú inclou:

Aperitiu, 3 "tastets" (a escollir).  
Un segon plat, vi MARQUES DE ARIENZO (Crianza 89).  
Postres i cava CODORNIU 1551 brut Nature.  
Cafè i licors (a escollir): Ballantines Gold Seal, CARLOS I, Kahlua.  
El preu d'aquest menú és de 3.600 PTA + 6% IVA

MARQUES DE ARIENZO



CODORNIU

Ctra. Masnou s/n cant. Camí de Can Bassa - 08400 Granollers  
Per reserves trucar als tels. 870 86 57 - 879 21 20

LAS ACUSACIONES PERSONALES DE LOS INDEPENDIENTES CONTRA CIU Y EL GRUPO MIXTO PROTAGONIZAN EL ÚLTIMO PLENO

## IC calienta el pleno pidiendo la dimisión del concejal Llassat

En el transcurso del pleno municipal de Bigues i Riells, celebrado la pasada semana, el representante de UPM, **Francesc Xavier Hernández** negó las descalificaciones que **Tomás Llassat** hizo sobre su persona en la anterior sesión ordinaria y tras acusar al representante del Grupo Mixto de ser un «irresponsable», pidió su dimisión. El momento de mayor crispación llegó cuando el mismo **Hernández** hizo extensivas las críticas personales al regidor de Obras **Jaume Vilaregut**, a quien acusó de construir una casa en un lugar no urbanizable, que posteriormente el Ayuntamiento habría recalificado.

La enemistad entre **Francesc**

**Xavier Hernández** y **Tomás Llassat** fue la nota dominante de la sesión plenaria y tanto el primero como el segundo pidieron la dimisión de su adversario. Entre el numeroso público congregado en la sala, se encontraban el coordinador comarcal de IC, **Alfons Garcia** quien afirmó que «seguir con esta dinámica de acusaciones no nos conduce a ninguna parte» y el vicepresidente del Consell Comarcal, **Josep Torrecillas**, quien dijo que no es bueno «seguir por esta vía». Los dos finalizaron su discurso pidiendo la dimisión del «tránsfuga» **Llassat** y un vecino de Bigues, presente en el acto, puntualizó que el representante del Grupo Mixto «no hace ningún beneficio al

Ayuntamiento», por lo que «ganaríamos mucho todos con que se fuera». Por su parte, **Tomás Llassat** se defendió diciendo: «yo no me he ido de UPM, por línea política, sino por ética». El mayor enfado, por parte de CiU, llegó cuando el portavoz de UPM acusó al convergente **Jaume Vilaregut** de «construir una casa en un terreno no urbanizable, que después se racalificó y legalizó». Esta afirmación crispó los ánimos del regidor de Obras, quien dijo que «yo hago las cosas transparentes y soy honrado» y añadió que pondría una denuncia contra **Hernández** por decir cosas que no son ciertas y advirtió al propio regidor: «Xavier esta vez te la has jugado

muy fuerte». El alcalde **Josep Maria Pastallé** también hizo visible su rechazo por la actitud de UPM, mostrándose especialmente preocupado porque «el ataque personal se va extendiendo como una mancha de aceite» por lo que «de cara al próximo pleno no se admitirá ninguna referencia a la sesión anterior de tipo personal».

A lo largo del pleno se aprobó la segunda certificación de obras para la ampliación del cementerio municipal en cien nichos más, que costará 9.600.000 pesetas, de los cuales 4 millones los aporta la Generalitat mediante subvención. Asimismo, se votó afirmativamente que los seis guardias municipales de Bigues i Riells puedan acceder a unas pruebas que les permitirá adoptar el cargo de vigilantes, ya que según la nueva Ley no reúnen los requisitos para ser policías. UPM, por su parte, presentó una propuesta para la creación de una Escuela de Música en la localidad, que fue rechazada por el equipo de gobierno.

Núria MONTORO



**ZDUCEM**  
Business

**CENTRE DE FORMACIÓ  
EMPRESARIAL**

**SEMINARIS**

### COMPTABILITAT GENERAL I

**Adreçat a:** Administratius, secretàries i qualsevol persona que es vulgui introduir en aquest camp.  
**Durada:** 60 hores.

### CURSOS SISTEMA SPAC

#### CAPACITACIÓ GERENCIAL PER A PETITS NEGOCIS -CCG-

**Adreçat a:** Propietaris de petits negocis, indústries o serveis.  
**Durada:** 50 hores.  
**Presentació:** 9 d'abril.

#### MASTER EN DIRECCIÓ I GESTIÓ DE VENDES -MDV-

**Adreçat a:** Directors de vendes, product managers, directors comercials, gerents de PIMES...  
**Durada:** 70 hores.  
**Presentació:** 9 d'abril.

#### CURS SUPERIOR DE CAPACITACIÓ PER A SECRETÀRIES EXECUTIVES -CCS-

**Adreçat a:** Secretàries amb una funció executiva i polivalent.  
**Durada:** 15 hores.  
**Presentació:** 28 de maig.

Informació: C/ Torres i Bages, 1 • GRANOLLERS • Tel. 879 15 51

URBANISMO Y PLANTILLA FUNCIONARIAL, TEMAS CENTRALES DEL ÚLTIMO PLENO

## A concurso, una plaza ocupada desde hace 18 años

El pleno de la corporación de Llinars desestimó, el pasado jueves, la reclamación presentada por los socialistas contra la plantilla municipal de 1994. El PSC pedía que constase la plaza de jefe de policía local y que se especificara que ésta debía de ser de escala ejecutiva. También se aprobó la oferta pública de ocupación para 1994, con la convocatoria de una plaza de cabo de la policía local, una de arquitecto técnico y dos de conserje. Los socialistas se opusieron, porque consideran discriminatorio para la persona que ocupa ahora la plaza de arquitecto técnico, desde hace 18 años, que la plaza salga en este momento a concurso libre.

El pleno de la corporación aprobó también, con el voto en contra de los socialistas, la permuta de un terreno propiedad de **Joan Amargant**, con uno de propiedad municipal. Este terreno se encuentra al lado del IES. Por otro lado, el terreno permutado de propiedad pública

se encuentra en la parte posterior, constituyendo los dos terrenos una sola unidad propiedad de **Joan Amargant**. La causa de esta permuta tiene su origen en que, para hacer posible la prolongación del paseo de la carretera, que irá desde el Castell Nou hasta la parte posterior de la Iglesia, debe pasar por este lugar.

El grupo socialista mostró su oposición a la permuta, porque las fincas municipales que entran en la misma «no están escrituradas», según explicó **Joan Casellas**. El dirigente socialista especificó, pero, que ellos no están en contra de la permuta ni de la prolongación del paseo.

En este pleno, también se trató el proyecto de ensanche de la calle Montserrat Cullell, aprovechando las obras de mejora de los accesos a la estación de RENFE. El ayuntamiento piensa seguir adelante con el proyecto y para ello es necesario que los propietarios de las fincas que dan a esta calle pierdan parte

de su terreno. Según explicó **Joan Masuet**, se ha llegado a un acuerdo con la mayoría de los propietarios, excepto con **Antoni Alarcón**. Delante de esta falta de acuerdo, el pleno aprobó iniciar el expediente de expropiación de esta finca, que tiene una superficie de 765 metros cuadrados. Cuando **Alarcón** compró la finca ya había sido recalificada como parque urbano. **Josep Majoral**, concejal de obras, explicó que el expediente de expropiación se ha abierto para intentar forzar un poco el acuerdo con el propietario de la finca. La posición del PSC volvió a hacerse sentir ante este expediente, indicando que no se encuentra contemplado en el presupuesto.

También se aprobó la venta de un terreno municipal a **Josep Rubio**, de Can Boatell, por un valor de 2.210.250 pesetas. **Rubio** es propietario de un terreno colindante.

Pere HOMS

### Un dirigente del PP arremete contra el secretario general provincial

**Juan Antonio Montes Trujillo**, vice-secretario electoral de Partido Popular y miembro de la Permanente del Comité Ejecutivo de la junta comarcal, ha manifestado a Revista del Vallés que la rueda de prensa que se celebró el pasado jueves, para informar sobre la suspensión del congreso del partido, fue «una farsa». **Montes** ha declarado que las razones que dio el secretario general provincial, **Armand Querol**, ante los medios de comunicación, no son más que «mentiras». Según **Querol** el congreso se suspendió «por errores en la notificación de su celebración a los presidentes locales». En concreto, afirmó que «los presidentes locales de Martorelles y Sant Fost no habían recibido, por problemas no aclarados, las suyas». **Juan Antonio Montes** asegura que la intervención del secretario provincial sólo fue para «tapar el expediente». Según él, el congreso se suspendió por desacuerdos internos. Los representantes comarcales consideran que **Armand Querol** ha querido manipular las listas del Vallés Oriental, a beneficio propio. En este sentido, **Montes** también añadió que «la comarca no quiere a Querol como interlocutor». Asimismo, quiso dejar claro que aceptan las directrices del P.P en la provincia y en la comarca, que el problema sólo incide sobre una persona./RdV

### Constituida la JNC de Sant Celoni

El joven **Albert Miró** es, desde este lunes, el primer secretario de la ejecutiva de la Joventut Nacionalista de Catalunya (JNC) en Sant Celoni, recientemente constituída. El objetivo que busca esta nueva formación política, cercana a CDC, en la capital del Baix Montseny, es transmitir la filosofía del nacionalismo constructivo basado en la integración y la solidaridad entre las personas.

La presentación, tuvo lugar en el local de CDC, de Sant Celoni, y estuvieron presentes **Feliu Guillaumes**, presidente de las JNC, **Josep Rull**, secretario de organización, **Francesc Cubells**, presidente de la federación de las comarcas centrales, **Jordi Turull**, Diputado provincial y **Jordi Roca**, presidente de las JNC en la comarca./Jordi PURTI

## MÈDIC VALLÈS

### PEDIATRIA

**Dra. Pura Ducet Vilardell**

- Pediatría
- Puericultura
- Adolescent

Hores convingudes

Tel. 870 52 70

Assistència Sanitària

"Seguros Amaya"

Angel Guimerà, 6 - Granollers

### SALUD NATURAL

**Gabinet Terapèutic**

*Especialitats:*

- Acupuntura
- Homeopatia
- Infiltracions homeopàtiques

c/. Costa Rica, 1, 5è 1a

(cant. P<sup>o</sup> Muntanya)

08400 Granollers

Tel. 870 87 12

### ONCOLOGIA MÈDICA

**Dra. Laura Jolis**

**Oncologia**

Hores convingudes

c/. Girona, 6, 3r

Tels. 870 11 00

870 66 92

Granollers



GABINET MÈDIC I ESPECIALITATS

MÉDICOS A DOMICILIO

(Todo el Vallés)

24 h.

Tel. 879 00 48

c/. Lliri, 40

Granollers

**HOMEOPATIA - NUTRICIÓ**

**Dra. CONSOL MONTILLA**

Màster en Medicina  
Estètica y Dietètica  
Medicina General

Ciutadania y cel·lules - envegemiento cutànic,  
varios - alergias (cutàneas y asma)  
- Reacciones de repetición

c/. Rosendo, 16-18 1º 2º  
08400 Granollers **Tel. 870 22 39**

**GINECOLOGIA**

**Dra.  
Simo González**

Ginecòloga

**Acti ita**  
Gabinet Mèdic i Especialitats

Pça. Verdaguer, 6 - 08400 GRANOLLERS  
Tel. 840 17 02

**DERMATOLOGIA**

**Especialista  
de la pell  
Dr. Otaegui**

c/. Barcelona, 16  
Granollers  
**Tel. 870 65 49**

Hores convingudes

**UROLOGIA**

**Carles Pellicé**  
**Doctor en Medicina i Cirurgia**

Ronyó i Vies Urinàries,  
Andrologia, i Planificació Familiar

Hores convingudes  
**Tel. 879 00 48**

Usuaris de Mútues  
Consultar guia mèdica

c/ Lliri, 40 - Tel. 879 00 48 - Granollers

**NUTRICIÓ**

**NUTRICIÓ**

**Dr. Helmut Schröder**

Especialista en Nutrició y Bioquímica

- Informació nutricional.
- Dietas personalizadas.
- Dietas para el entrenamiento y la competición de deportistas.

c/. Roger de Flor, 89 - GRANOLLERS

**Tel. 870 18 17**

**PEDIATRIA**

Gabinet de  
**CIRURGIA i ORTOPÈDIA  
PEDIÀTRICA**

**Dr. Pere Obiols i Arderius  
Dr. Joan Pinyot i Garrós**

**Nova adreça:**

c/. Lliri, 40  
Tel. 879 00 48  
GRANOLLERS



GABINET MÈDIC I ESPECIALITATS

c/. Lliri, 40  
Tel. 879 00 48  
08400 GRANOLLERS

**RELACIÓ  
DE  
ESPECIALIDADES  
MÈDICAS:**

- Medicina General
- Pediatría
- Tocología
- Ginecología
- Urología
- Cardiología
- Otorrinolaringología
- Neuropsiquiatría
- Traumatología (e infantil)
- Análisis clínicos
- Anatomía Patológica
- Dermatología
- Endocrinología
- Cirugía general
- Cirugía Maxilo-facial (Implantes)
- Odontología (Ortodoncias)
- Alergología
- Recuperación funcional
- Audiometrías
- Estética
- Practicantes
- Urgencias a domicilio
- Digestología
- Homeopatía
- Acupuntura
- Logopedia
- Podología

**RECONeixEMENTS MÈDICS**

**Acti ita**  
Gabinet Mèdic i Especialitats

Pça. Verdaguer, 6  
08400 GRANOLLERS  
Tel. 840 17 02

**CERTIFICATS, PERMISOS DE CONDUIR  
I D'ARMES LABORALS, ESCOLARS,  
ESPORTIUS. UNITAT D'HIPERTENSIO**

- Cirurgia general (vasectomies) - Ginecologia i planificació - Oftalmologia - Neurologia i encefalografia - Clínica Dental - Otorrino - Dermatologia - Psiquiatria - Xequigs - Medicina general - Quiromassatge.

**Horari:** Matins: dimarts i dijous, de 10 a 12,30 h.  
Tardes: dilluns, dimecres, divendres, de 17 a 20 h.

**FISIOTERÀPIA**



GABINET  
RECUPERACIÓ  
FUNCIONAL

**FISIOTERÀPIA I REHABILITACIÓ**  
AURICULOTERÀPIA  
- LASERTERÀPIA - MAGNETOTERÀPIA

P. Sant Ramon, 7, 1r - 08470 Sant Celoni - Tel. 867 29 03  
Joan Prim, 46-48, 1r - 08400 Granollers - Tel. 879 52 08  
Avda. Torrelblanca, 2-8 1a Pl. (Policlínic Torrelblanca) -  
08190 Sant Cugat del Valles - Tel. 589 01 50

**ANGIOLOGIA y CIRUGIA VASCULAR**

Varices  
Inyecciones esclerosantes.  
Cirugía.

**Emili Viver Manresa**  
Policlínica Vallés  
Tels. 870 38 00  
870 37 54

Hores convingudes

**OTO-RINO-LARINGOLOGIA**

**Dr. ROBLEDA PRATS**

OTO-RINO-LARINGOLOGIA  
CIRUGIA ESTÈTICA FACIAL  
TRATAMIENTO DEL RONQUIDO  
Tratamientos **LASER**  
sin operaci6n

Anselm Clavé, 19, 3º 2ª  
Tel. 870 44 58  
GRANOLLERS

**NATUROPATIA**

Diagn6stico Iris  
Tratamiento Natural

**Dr. Ken Sakai**  
Máster EE.UU.  
en Iriodología  
Pedir hora  
c/. Gerona, 9  
Tel. 870 72 59



GABINET MÈDIC I ESPECIALITATS

**Sr. CHO**  
**ACUPUNTURA COREANA**

- Tratamiento del dolor
- Tabaco
- Stress
- Obesidad, etc.

**Horas convenidas**  
c/. Lliri, 40 - Tel. 879 00 48 - Granollers



GABINET MÈDIC I ESPECIALITATS

OTORRINO-LARINGOLOGIA  
CIRUGIA CERVICO-FACIAL

**Dr. O. Biurrun**

- Cirugia funcional y estètica de la nariz.
- Rinitis: diagnóstico y tratamiento.
- Cuello: diagnóstico y tratamiento de bultos, dolores, etc.
- Sorderas: Tratamiento médico y quirúrgico.
- Diagn6stico y tratamiento del ronquido.
- Tratamientos con láser.

c/. Lliri, 40 - Tel. 879 00 48 - Granollers

**MEDICINA INTERNA**

**Dr. VICENS MERCADÉ CAPELLADES**  
Assistència Sanitària Colegiada  
Sany Companya d'Assegurances

Especialitat Cor i Pulmó  
Espirometries  
Medicina Interna

Hores convingudes  
c/. Girona, 34, 5è A  
Tel. 870 75 63  
GRANOLLERS

**ORTODONCIA**

**Dr. XAVIER COSTA CODINA**

Metge dentista

Centre d'Odontologia General

Porxada 21-23 (3a planta)  
Porxada Boulevard  
Tel. 870 17 96  
GRANOLLERS

**RECUERDE**

- Cualquier medicamento debe ser administrado en su justa dosis y por el período de tiempo preciso, así evitamos los efectos nocivos de éstos.
- No AUTOMEDICARSE.
- Consulte con su médico o farmacéutico.

**Dr. Josep Mas Lombarte**  
Dtor. Médico  
Gabinet Mèdic i Especialitats

**OTO-RINO-LARINGOLOGIA**

**Dr. J. M. Ibañez**

OTO-RINO-LARINGOLOGIA

Hores convingudes  
c/. Girona, 6, 3r  
Tels. 870 11 00 - 870 66 92  
GRANOLLERS

**ALERGIA**

Centre de diagn6stic

Alergol6gic

**Dr. NAVARRO ARIAS**

**Infantil - Adults**

- Asma
- Rinitis
- Eczema
- Urticària

Granollers: c/. Girona, 6, 3r  
Tels. 870 66 92 - 11 00  
Mollet: c/. Fivaller, 3, 1r  
Tel. 593 50 14



## ORTOPÈDIES

Aparells  
Ortopèdics  
curto

ARA TAMBÉ CADIRES  
DE RODES DE LLOGUER

c/. Josep Umbert, 18  
Tel. 879 51 97 - GRANOLLERS  
Dilluns a divendres de 9 a 13 i de 16 a 20 h.  
Dissabtes de 9 a 11 h.

## ANGEOLOGIA

TRACTAMENT  
DE LES  
VARICES

Dr. Josep Lluís García  
Sansebria

Hores convingudes  
al tel. 668 03 96  
c/. Alfonso IV, 43-45 4rt

## GABINET DE PSICOLOGIA

- PSICOLOGIA CLÍNICA D'ADULTS  
Estats depressius, ansietat/angoixa,  
estrès, insomni, inseguretat, fòbies,  
obsessions, trastorns alimentaris...

- PSICOLOGIA CLÍNICA INFANTIL  
Gelos, timidesa, problemes de  
comportament, relacions familiars  
conflictives, rendiment escolar  
deficitari...

- SEXOLOGIA  
Trastorn de l'erecció, disfunció  
orgàsmica femenina i masculina  
(ejaculació precoç i retardada),  
vaginisme i dispareúnia (dolor sexual).  
Orientació i informació sexual.

- LOGOPÈDIA  
Tractaments de problemes del  
llenguatge i de l'audició.

- D'ALTRES SERVEIS  
Teràpia de parella, tabaquisme,  
relaxació, psicomotricitat i tècniques  
d'aprenentatge.

Tel. 849 85 34  
c/. Girona, 75, 5è, 3a  
08400 GRANOLLERS

## CENTRE D'ODONTOLOGIA GENERAL

Dr. Xavier Costa i Codina  
METGE DENTISTA

Nens i adults  
Ortodòncia - Implants

Dr. J.C. Gerbaudo Ponce  
ODONTÒLEG

Adults  
Peridòncia - Implants

Dr. Leif Ljungstrom  
ODONTÒLEG

Adults - Pròtesis fixa

Dr. Jordi Martínez i Gomis  
ODONTÒLEG

Adults - ATM

Porxada 21-23 (3a planta)  
Porxada Boulevard  
Tel. 870 17 96- GRANOLLERS

L'horari d'atenció als pacients  
de la Mútua Ntra. Sra. del  
Carme, és tots els dies  
de dilluns a divendres,  
matí a les 9 i tarda a les 15 h.

## CENTRE MÈDIC

Centre de  
Diagnòstic  
Mèdic

"Chequeos" mèdics

- Visites per especialistes
- Radiografies
- Ecografies
- Ortopantomografies
- Mamografies
- Anàlisis
- Proves especials  
cardíacques
- Electroencefalogrames
- Endoscòpies
- etc...

Tels.: 870 66 92 - 870 11 00  
c/. Girona, 6, 3r  
08400 GRANOLLERS

## CENTRE MÈDIC-ODONTOLÒGIC



Centre mèdic-odontològic

Dr. Ricard Trayter

- ODONTOLOGIA GENERAL
- ESTÈTICA DENTAL
- ORTODÒNCIA NENS  
i ADULTS
- CIRURGIA ORAL
- IMPLANTS  
OSTEOINTEGRATS
- PRÒTESIS FIXE I MÒBIL
- PATOLOGIA ARTICULACIÓ  
TEMPORO MANDIBULAR

c/. Camí Vell de Canovelles, 68,  
1r 1a - 08400 Granollers  
Tels. 846 56 06 - 849 52 99

Av. Catalunya, 52, baixos 2na  
08756 La Palma  
Tel. 660 03 20

## GINECOLOGIA

## Ginecòlegs

Ginecologia i Obstetrícia

Pere Rafecas  
Joan O. Serra  
Sagi Tarbal

c/. Girona, 6 2n  
08400 GRANOLLERS  
Tel. 870 68 88

## CLÍNICA DENTAL

Dra. MARIBEL PASCUAL

METGE ESTOMATÒLEG  
Professora de la Facultat  
d'Odontologia de Barcelona

Especialista en Disfunsió  
Crani-Mandibular (DCM):  
\*cefalees \*torticulis  
\*dolors crani mandibulars, etc...

Cardedeu, 12. 2on. A - LA GARRIGA  
Tel. 871 53 51

## GERIATRIA

## HOTEL CONGOST

LLAR - RESIDÈNCIA  
PER A GENT GRAN

CENTRE RECONEGUT PER  
LA GENERALITAT DE CATALUNYA

Ctra. de Ribes, 45-49  
08590 El Figaró (Barcelona)  
Tel. (93) 842 93 69\*  
Fax (93) 842 91 61

## OFTALMOLOGIA

Drs. Camins

Diagnòstics i tractaments  
de malalties oculars.

Hores convingudes  
Tel. 870 15 59

c/. Joan Prim, 36, 3r 2a  
08400 GRANOLLERS  
(Al costat de la Creu Roja)

## GABINET MÈDIC I ESPECIALITATS

MÉDICOS A DOMICILIO  
(Todo el Vallés)  
24 h.

Tel. 879 00 48  
c/. Lliri, 40  
Granollers

## MEDICINA ESTÈTICA

Dra. M. Nieves Uriz

Especialista en  
Endocrinologia  
i Nutrició

Màster en medicina estètica

Pl. Maluquer i Salvador, 10, 2n 3r  
Tels. 870 79 10 - 842 28 36  
08400 GRANOLLERS

## PSICOLOGIA / SEXOLOGIA

• PSICOLOGIA INFANTIL i ESCOLAR

Silvia Tomàs - Psicòleg infantil

Problemes de conducta - Logopèdia - Baix rendiment  
escolar - Incontinència urinària - Assessorament a  
parens - Cursos de TÈCNiques D'ESTUDI

• PSICOLOGIA DE LA SALUT

Elisabet Llorens - Mercè Farrés - Psicòlegs de la Salut

Estrès - Depressions - Ansietat - Tartamudeses - Tics -  
Fòbies - Idees obsessives - Problemes de parella -  
Trastorns d'alimentació  
Cursos d'HABILITATS SOCIALS i de RELAXACIÓ

• SEXOLOGIA

Jordi Nauado - Psico-sexòleg

Anorgàsmica - D.S.I. - Ejc. prematura  
Disfunció erèctil - Vaginisme

CENTRE DE  
APSI  
PSICOLOGIA

Tel. 879 38 95

Pça. Pau Casals, 1 4rt - GRANOLLERS

## MEDICINA I ESTÈTICA



Dra. Esther Gil Díaz  
Estet. Olga Gil Díaz

- ARRUGUES FACIALS
- LIPOESCULTURA ULTRASÒNICA
- ESCLEROTERÀPIA (varius)

Elimeneu-les definitivament!  
Facilitats de pagament.

Alfons IV, 78, 2n 1a  
08400 GRANOLLERS  
Tel. 870 96 26

## LOGOPÈDIA

Paquita Gordi Serrat

Logopeda col. 28.515

- Distàlia - Retard del llenguatge -
- Trastorns de lecto-escritura -
- Disfonia - Disfèmia

CENTRE DE  
APSI  
PSICOLOGIA

Tel. 879 38 95

Pça. Pau Casals, 1 4rt - GRANOLLERS

MÈDIC VALLÈS

Los  
corticoides

Hoy hacemos una breve mención a este medicamento, ya que bajo mi parecer hay que desmitificarlo por parte de la gente de a pie.

La mayor parte de vds. no saben bien que es una corticoide, pero lo que si está muy generalizado es un pánico muy marcado hacia él. Constantemente nos encontramos en las consultas con las preguntas: "Y esto que me da ¿no seran corticoides?"

Hay que tener en cuenta, que los corticoides son un antiinflamatorio de marcada potencia, acción bastante rápida y generalizada.

Si que es cierto que a dosis elevadas y/o mantenidas mucho tiempo, pueden afectar al cuerpo humano produciendo algunas enfermedades.

Pero es más cierto, que a las dosis habituales y por los espacios de tiempo en que normalmente les damos, estos efectos nocivos se evitan.

Es muy normal administrarlos entre 7 días y 3 semanas sin problema alguno.

Recordemos que son unos medicamentos muy efectivos, y que gracias a ellos muchos enfermos crónicos (sobre todo respiradores), muchos casos agudos (cirugía maxilo-facial, traumatología, etc.) han podido ver marcados mejorías en sus dolencias. No teman, su médico sabe lo que se hace y no deben tener pánico a un medicamento que bien dado no crea problemas.

Dr. Josep Mas Lombarte  
Dtor. Médico  
Gabinet Mèdic i Especialitats

LOS VECINOS NO QUIEREN PAGAR LAS CONTRIBUCIONES ESPECIALES POR EL ASFALTADO DE LAS CALLES

## Las paredes también protestan

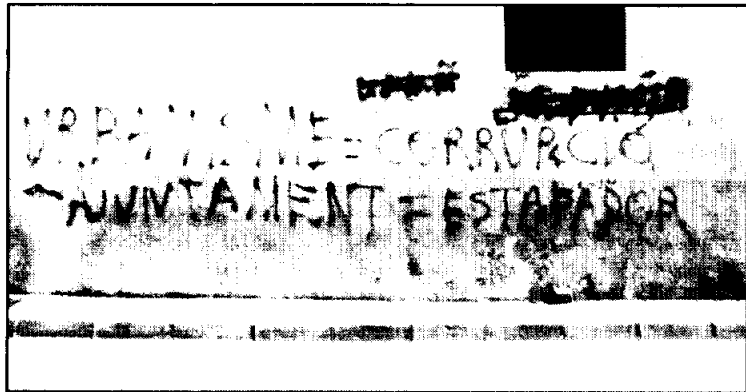

Los vecinos, contra las contribuciones especiales.

El Ayuntamiento de La Roca aprobó, el pasado jueves 24 de marzo, con tan sólo los votos del equipo de gobierno, de forma definitiva, el expediente de contribuciones especiales de las calles Jaime Cuyàs y Camí d'Alcoll de Santa Agnès de Malanyanes, y de forma inicial, el de las calles de La Roca centro: Enric Granados, Tenor Viñas, Gayarre e Indústria.

La aprobación se efectuó, pese a la negativa de los vecinos de las calles de La Roca, quienes reivindicaban mayores subvenciones para sufragar los gastos de la obra, al igual que equiparar el porcentaje que han de pagar los propietarios con el que pagaron, en su día, otros vecinos del núcleo urbano. En cambio, no asistió al pleno ninguna representación de los vecinos de Santa Agnès, por lo que el alcalde **Joan Pujol**, según manifestó a esta Revista, entendió que estaban de acuerdo con los planteamientos de su grupo muni-

cipal. La pavimentación de las cuatro calles de La Roca centro asciende a 85.053.071 millones de pesetas, de los cuales los vecinos tendrán que pagar 59.441.038 millones. El Ayuntamiento aporta 8,5 millones en concepto del 10% y se cuenta con una subvención de siete millones otorgada por el PCAL. La cantidad que han de soportar los vecinos corresponde al 83% del total de la obra, mientras que en La Roca se han pavimentado calles, en las que los interesados sólo han sufragado un 40% o un 60% de los gastos. Por este motivo, el colectivo de vecinos de estas cuatro calles se siente discriminado y maltratado por el Ayuntamiento. Uno de los portavoces de los afectados, **Josep Fortuny**, manifestó en el pleno que «lo mejor sería que el alcalde se olvidara de asfaltar las calles mientras no perciba más subvenciones». Según **Fortuny** «los vecinos están a favor de pavimentar las calles, pero a un precio

razonable, sin que nadie tenga que resentirse de su economía. Si hay que tardar un año, se esperará». Otra de las soluciones que planteó el resto de vecinos que asistió a la sesión, fue la de destinar los siete millones de pesetas del PCAL a la calle Indústria y repartirlo entre los propietarios, para rebajar el importe total que asciende a unos 20 millones. Al finalizar el pleno, el alcalde **Joan Pujol** accedió a reunirse con los vecinos para debatir las diferentes alternativas. Sin embargo, declaró a Revista del Vallés que su intención es la de seguir adelante con la aprobación del asfaltado, ya que según él es el momento más idóneo para llevarlo a cabo, puesto que la construcción está en época de vacas flacas.

Por su parte, tanto el grupo socialista como el de Iniciativa per Catalunya coincidieron en señalar que **Pujol** está ocasionando desequilibrios de agravio comparativo entre la población y está cayendo en actitudes negligentes. El pleno del jueves fue uno de los más concurridos desde hacia tiempo, y uno de los más comentados. Incluso hubo quien, tras finalizar la sesión, se dedicó a expresar su opinión en distintas paredes del pueblo, entre ellas las de la plaza Sant Jordi. «Urbanisme=corrupció, Ajuntament estafador», era el lema principal del graffitista aficionado, que si bien es de respetar su queja, también es verdad que hay que criticar que lo haga ensuciando.

Sònia BARTRES

## El Viacrucis viviente se celebrará el viernes

Dentro de los actos religiosos que se celebran en Semana Santa, la representación del único Viacrucis viviente, que organiza, en Granollers, la parroquia de Nuestra Señora de Fátima, se desarrollará mañana viernes. El Viacrucis se iniciará a las nueve de la noche en la citada parroquia, para proseguir, en su recorrido, por diferentes calles de sus proximidades, hasta finalizar en el barrio de Can Gili. En esta ocasión, participarán unas 60 personas de Granollers y Canovelles y destaca, como principal novedad respecto a ediciones anteriores, la ampliación de esta representación con el ahorcamiento de Judas.

En su recorrido, se representarán diferentes escenas que caracterizaron la muerte de Jesús. Estas son las siguientes: «Jesús es condenado a muerte», en la parroquia; «Jesús carga con la Cruz», crta. de Caldes, junto a los jardines de Fátima; «Jesús cae por primera vez»; María Palau, esquina A. Gaudí; «Jesús se encuentra con su madre», Indústria, esquina Monturiol; «Jesús es ayudado por Simón de Cirene», Indústria, esquina Molino; «La Verónica enjuga el rostro de Jesús», Indústria, esquina Prat; «Jesús cae por segunda vez», Cruce Riera-Diagonal; «Jesús consuela a las mujeres de Jerusalén», Riera, esquina Monturiol y «Jesús cae por tercera vez», Camino Viejo, esquina Vidal i Jumbert, para posteriormente finalizar en el barrio de Can Gili con la Crucifixión. /R

REVISTA DEL VALLES

## El parking subterráneo de La Garriga funcionará a mediados de 1995

Las obras del parking subterráneo de La Garriga, que estará situado en la Plaça del Dr. Montal, se iniciarán el próximo mes de octubre de este mismo año y finalizarán en abril de 1995. De esta manera, dentro de un año los habitantes de esta localidad contarán con 128 nuevas plazas de aparcamiento de entre las cuales unas serán de rotación y otras de régimen permanente.

El representante de la empresa adjudicataria Espai La Garriga SA, **Antoni Fernández**, explica que en la actualidad esta empresa está realizando las obras de un edificio situado en la misma plaza y «cuando esta construcción esté en la fase de acabados se iniciará el parking». Tras las obras de esta zona de aparcamiento, la misma entidad se encargará de adecuar los accesos a la Plaça del Dr. Montal, es decir la prolongación de las calles Consell y Caritat.

**Fernández** no se muestra preocupado por la coincidencia de las zonas azules, pues «es importante que existan las dos opciones y no suponen una competencia» ya que «las zonas azules significan una circulación rápida de vehículos, mientras que el parking subterráneo comporta un estacionamiento más relajado». En cuanto a la combinación de plazas fijas y de rotación, el responsable de Espai La Garriga explica que seguramente, en un principio, funcionarán mejor las primeras, pero con el tiempo serán las plazas rotativas las que tendrán más demanda.

N.M.



GARCIA

**EL PERIODISTA**31 de març  
1994Coordinació:  
PACO MONJA

## NORMALMENT, SÓN DE XOCOLATA

Les de dilluns de Pasqua, les mones, acostumen a ser de xocolata. Durant els passats dies, els pastissers i artesans del bon gust i millor presentació, han tingut cura per portar fins la safata noms il·lustres, situacions de pel·lícula, parcs juràsics, dimonis, sants, cassetes, nans, gegants, bolets... I els ous, extraordinaris ells, -que no faltin mai-, s'han imposat també en aquesta gran festa de l'apadrinament irresponsable en que s'ha convertit en molts casos aquesta tradició. De tots és conegut que continua sent tremendament molt més fàcil encarregar a la pastisseria de torn una espectacular mona, sobretot que sigui molt gran, que saber puntualment d'alguns dels problemes que té el nostre fillol. El número de compte bancari continua fent miracles i, a més a més, no sempre és necessari que ens diguin res, perquè sovint, no hi ha res a dir. Normalment, les mones, acostumen a ser de xocolata.

**LA FOTO**

## EMILI SANCHEZ



La zona de la Plaça de la Porxada de Granollers i els seus voltants són, segons l'interiorista Emili Sánchez i Carrera, de 35 anys, dos punts claus que s'han de reordenar estèticament i funcionalment, per anar més enllà dels maquillatges puntuals que es fan a la ciutat. El seu treball, -qui no l'ha intentat imitar alguna vegada-, incideix en aquells llocs i en aquelles parets que sovint configuren part del nostre espai vital: L'habitatge, el despatx, l'empresa... És en aquesta distància curta, però insalvable si no es fa bé, on es juguen, segons Sánchez, transcendents propostes de futur:

Bona harmonia, comoditat, acolliment, equilibri personal... LI AGRADA... El País Basc, per la seva originalitat geogràfica i social; la platja, especialment a l'hivern; la pràctica del hockey; que s'avanci en el camp del medi ambient, que la ciutat compti amb molts arbres, i portar barba de pocs dies. REBUTJA... La gent que es poc amable; l'hongkonització que presenta "la carretera"; que no hi hagi una escola de disseny per aprofitar el potencial comercial de la comarca i l'acció urbanística poc encertada que s'ha fet a la zona del sector Tres Torres

REVISTA DEL VALLES

# EMILI

# SANCHEZ

## «L'interiorisme és sinònim de qualitat de vida»



La seva és una de les professions que es revaloritza per moments. L'interiorisme s'ha convertit, actualment, en una especialitat, en la qual es conjuguen diferents aspectes de la persona: Bon gust, sensibilitat, acolliment, comoditat, personalitat... Emili Sánchez forma part del grup de gent que posa el punt determinant allà on la majoria només veiem blanc, espai i parets. L'acceptació dels resultats, per part del públic, acostuma a mesurar-se amb una expressió que resulta difícil de definir: acolliment. Emili, recorda de bon grat el temps de la seva infantesa, amb les portes de les cases totalment obertes i els sentiments que comporta reviure les escenes de la revetlla de Sant Joan. La senyoreta Font i l'olor de la llet en pols són dos aspectes que destaca quan repassa les primeres fulles escolars i el molt malament que ho va passar a Can Colapi, «on no vaig arribar mai a sentir-me integrat». Posteriorment, però, la seva estada al col·legi Bell-Lloc resultà molt més gratificant: «Vaig tenir l'oportunitat de relacionar-me amb gent de la comarca com Walter Gallart, Joan Rosàs,

Toni Castells, Joan Pocurull...». Alguns d'ells van intentar fundar, «influenciats per la segona època Beatles», el grup «Rebels». Les tardes de «guateque» li fan recordar les diferències que hi havia entre part del jovent dels anys 70: els progressistes i els pijos. Mentre, va començar a compaginar el treball, amb els estudis de Delineant, a l'Escola Municipal del Treball. Com sigui que estava decidit a fer interiorisme, va matricular-se a la Llotja i estudià l'especialitat de disseny d'interior. Això l'ha portat a posar-se pel seu compte i a realitzar diferents projectes per a cases particulars, edificis, establiments comercials... La seva vinculació amb la professió pot tenir el seu origen, reconeix Sánchez, en el seu avi Josep, que fou Enginyer, i en el seu pare, Genís, que ha estat cap d'obra a diferents empreses de Granollers i comarca. Ell, considera que les entranyes de Granollers tenen la seva base en la gran quantitat de parets mitgeres. Emili Sánchez i Carrera, és casat amb Carme Escué i és pare de dos fills: Albert, de 9 anys, i Jordi, de 3. ■

—Com qualificaria la cara exterior de Granollers?

—Urbanísticament ha estat una ciutat castigada, durant molts anys, per projectes poc encertats i això resulta molt difícil de solucionar. A diferència del respecte que es té en altres llocs a l'hora d'edificar, aquí han predominat altres interessos molts diferents als que són determinants per tenir cura de l'entorn. Ara, som en uns moments en que cal tenir molt en compte qualsevol decisió de creixement urbanístic. L'àmbit que tenim és molt petit. Què ens queda? Doncs, la zona de la Font Verda i Palou, una part aquesta que s'ha de respectar al màxim. Jo no dic que no

s'hagi de reordenar i racionalitzar, però s'hauria de plantejar molt seriosament.

—L'interior, necessita també d'una atenció especial?

—És clar, ja que resulta la més transcendental perquè els ciutadans guanyin en qualitat de vida. Granollers necessita tenir una rambla i per això serà necessari afrontar, amb decisió, el projecte de vianants del centre. Qui serà l'alcalde que ho farà? La intervenció que s'ha fet a la carretera ha estat tímida i oportunista. Tècnicament, crec que ha estat mal executada. La construcció de la Ronda Sud pot ser decisiva per saber com ens afectarà en la vida diària.

—Creu realment que hi haurà

un canvi substancial?

—Es notará, estic segur. Si aconseguim que el nombre de cotxes que passen per la carretera disminueixi considerablement, potser serà l'hora de gaudir més del centre. La carretera, especialment en el tram que va de la Plaça de la Corona a la Plaça Perpinyà, se sembla una mica a Hongkong. No hi ha una unitat entre els rètols dels establiments. És com un gran mostrari.

—Li agradaria posar-hi mà?

—Crec que és l'Ajuntament qui hauria d'establir unes normes concretes. Si procurem que els establiments siguin macos per dins, perquè no fem un esforç per tenir cura del seu exterior?

—Quins elements s'haurien de tenir en compte a l'hora de dissenyar les ciutats?

—Tots aquells que siguin bons per facilitar, d'una forma correcta, les necessitats de les persones pel que fa a l'entorn natural.

—Aconseguiríem amb això tenir un ambient social i urbà molt menys agressiu?

—Ajudaria. El disseny ha d'estar sempre adaptat a les necessitats de l'home, però també és veritat que els seus autors poden fer una interpretació de la seva manera de veure la ciutat igual que els pintors ens ofereixen diferents estils. No està malament que els

dissenyadors transgredixin, de tant en tant, l'espai urbà, perquè també hi ha tendències que ens agraden. Allò que seria ideal és compaginar les propostes tecnològiques, que acostumen a resultar fredes, amb d'altres més càlides.

**—Ara, en quin moment ens trobem?**

—Destaquen les coses naturals i suaus i es juga molt amb la il·luminació i el disseny dels aparells. El perill està en considerar que es pot fer tota mena de combinacions. La gent barreja, sense massa criteris d'estil, coses clàssiques amb rústiques, amb d'altres de fusta... El moment càlid que passem està bé, però hem d'apostar pel futur, amb propostes innovadores.

**—Tanta importància té trucar a un especialista com vostè a l'hora d'obrir un negoci?**

—La nostra és una disciplina en la qual apareixen sovint massa intrusos, ja que s'ha frivolitjat una mica. Tothom creu que està capacitat per fer un projecte d'interiorisme i no és així. Els conceptes de confort ambiental difícilment es poden tenir, si no s'han fet els estudis corresponents.

**—Com nota vostè que ha aconseguit allò que realment volia, quan fa un projecte d'interiorisme?**

—Perquè es constata en el diàleg que ha d'haver-hi entre el professional i el client. Nosaltres, som conscients que ens movem sovint en l'espai en que la gent ha de treballar, sentir, estimar, viure... Per aconseguir el resultat ideal, procurem escoltar i sumar la nostra iniciativa. La intervenció d'un bon professional és sempre rendible.

**—Què em diria si el dic que visc amb un pis totalment blanc?**

—Doncs, que vull entendre que no s'ha decidit encara a fer cap pas. És una actitud poc compromesa. Queda bé, però...

**—I si em volgués comprometre encara més, què hauria de fer?**

—Un habitatge ha de reflectir la personalitat de la gent que hi viu i no sempre aquest aspecte ha de quedar delimitat només per la pintura o el repartiment dels mobles. Hi ha gent que té llibres, discos... El confort és la suma de tots aquests valors. Normalment, però, hi ha quelcom especial que fa pensar en la cultura interna que té cada persona. Actualment, tant els particulars com la gent de l'empresa, són conscients de la gran importància que tenen els professionals de l'interiorisme i del disseny per projectar realment una bona imatge i invertir, així, en el futur del negoci. El nostre nivell és prou bo i hauriem de considerar tots plegats aquest aspecte. Vendre disseny (arquitectura, mobiliaris, etc.) és rendible en

aquests moments. La prova està en què els italians, que saben molt d'això, contracten gent d'aquí.

**—Tenen bona relació amb els arquitectes?**

—Hi ha qui ens accepta bé i considera el nostre treball com una especialitat més. Altres, però, son capaços de fer-ho tot, com si es creïessin l'artista total. Afortunadament, els arquitectes que accepten l'interiorisme acostumen a tenir un gran nivell.

**—La gent acostuma, normalment, a associar la seva especialitat amb el treball que fan sovint a establiments comercials o locals lúdico-socials.**

—Som conscients, ja que, normalment, acostumen a ser encàrrecs que resulten espectaculars i expectants. Hi ha molta varietat.

**—On se sent més còmode?**

—No tinc una predilecció especial per un espai determinat. El repte es presenta a cada moment, prescindint de la classe de local i de l'espai.

**—Què opina de l'aspecte que presenten, en general, els establiments comercials de Granollers?**

—Mai no he combregat amb l'estètica que hi ha a molts d'ells. Ara, si comparem el seu nivell al dels altres pobles... ■



**—Dues qualitats? Potser, la sinceritat i l'intent que poso per ser rigorós en el tracte amb les persones i en la feina.**

**—Si crec en Déu? En principi, no. Considero que nosaltres som un fet natural que ha evolucionat, com és evident, d'una forma molt diferent als animals, ja que som capaços d'enraonar. En allò que crec és en l'espiritualitat personal de cadascú, que no ha de passar necessàriament per la figura de Déu.**

**—Un personatge que admiri? N'hi ha molts. Els pintors Picasso i**

**Miró; Le Courbussier, que era un gran arquitecte...**

**—M'agrada que la gent sigui entenedora, fresca, simpàtica i no massa complicada.**

**—Urbanísticament, Granollers és una mica mediocre. Ha patit les conseqüències del desenvolupament desmesurat que va haver-hi durant la dècada dels anys 60 i que ha fet que hi hagi un gran contrast, si tenim en compte les edificacions baixes. És la ciutat de les parets mitgeres. Els criteris que se segueixen actualment són bastant discutibles.**

**—L'actuació que s'ha fet a Tres Torres ha estat poc encertada. Cal seguir unes pautes estètiques mínimes i hauria de ser l'Ajuntament qui les marqués.**

**—Socialment, Granollers es caracteritza per la seva activitat i la prova és que continua sent un lloc de trobada per a la gent de la comarca. Culturalment, ha marcat pautes importants, tot i que hem perdut coses significatives relacionades amb el teatre. Gregori Resina i la gent del TAC es mereixen un homenatge. Si haguéssim pogut comptar amb la seva força, segurament que estaria construït ja el teatre.**

**—No crec que es pugui parlar de l'existència de dos Granollers. Sembla que hi ha un bon nivell d'integració. Si és una Vila Oberta? És cert que som una ciutat de pas, però això no deixa de ser, sovint, un tòpic.**

**—La comarca del Vallès Oriental és una de les privilegiades que té Catalunya i no**

**sempre som prou conscients d'això: Marata, Corró d'Avall... Pel que fa al Montseny, penso que hem de ser conscients i fer cas d'algunes de les demandes i peticions que fan els grups ecologistes per protegir-lo encara més.**

**—Noms propis de Granollers? Gregori Resina, Antoni Cumella, Antoni Jonch, Josep Estrada...**

**—A Granollers falta un restaurant petit i de qualitat. A mi m'agraden, però, la Fonda Europa, que ha canviat molt durant els últims anys i que ja no és un lloc per entrar i sortir, i la Taverna d'en**

**Grivé. De la comarca, tinc bons records del Racó de Can Fabes de la primera època. Ara, cal tenir en compte la cartera i això fa que...**

**—Si sempre dic allò que penso? Segons amb qui parlo, no. S'ha d'estar molt atent per no ser ingenu.**

**—Un poeta? Salvador Espriu. La frase no és meua, però la comparteixo: «El disseny fa de la prosa, poesia». També m'agrada Salvat Papasseit. La poesia és com la música, relaxa. Hi ha poemes que constitueixen un excel·lent plat de cuina.**

**—Crec que tenim els polítics que ens mereixem. Estic en contra de la generalització negativa que es fa d'ells. També hi ha gent molt intel·ligent que intenta fer tot el possible pel seu País. És una raça de persones que no està massa acceptada. A vegades, no els fem justícia. Hi ha casos de corrupció, però no és just posar-ho tot en un mateix sac. No hi ha corrupció a altres professions?**

**—Què m'emociona? La música, el somriure d'un nen...**

**—El teatre de Granollers hauria d'estar construït tal com es va dissenyar. L'arquitectura de Josep M. Botey m'agrada i la prova del seu treball és la peça emblemàtica en què s'ha convertit el Museu. Granollers té un gran potencial de públic que espera que es faci aviat aquesta obra. Jo no crec que sigui desmesurada.**

**—Vicens Oliveras, Josep M. Botey, Toni Codina, Quim Valls, Joan Prat i Salvador Panosa, són alguns dels bons arquitectes que hi ha a Granollers.**

**—Per què ha de servir el XXXIIIè. Congrés del PSOE? Externament, sembla que la lluita pel poder dins el Partit encara continua. Hauriem d'haver donat una imatge de més cohesió. Allò que resulta important és que siguin capaços de donar confiança per tirar endavant, ja que, si volem, podem.**

**—L'atur és un problema molt greu. Ni els polítics ni els economistes saben com solucionar-lo. Han de canviar els hàbits del treball: Repartiment de la feina, noves professions, retard en la jubilació... Què passa amb totes aquestes qüestions? Serem capaços de trobar les millors solucions? ■**

Text: Paco MONJA  
Fotos: Antoni ALCALDE

REVISTA DEL VALLES

## UNA MICA DE TOT

**VIÈ PREMI SANTA PERPETUA DE POESIA.**— El Servei de Cultura de l'Ajuntament de Santa Perpètua de Mogoda convoca un premi de contes breus i un altre de poesia. Aquells que vulguin participar en el primer apartat, podran presentar una obra amb una extensió màxima de cinc folis. Les obres poden ser escrites en català o bé en castellà. Podrà participar tota persona que ho desitgi i hagi nascut abans del primer de gener de 1978. Els premis seran els següents: Primer, 75.000 Ptes., 2n, 50.000; 3r, 25.000 i accésit, 15.000. El treball de poesia haurà de tenir una extensió mínima de 150 versos (tres folis). S'hauran de presentar tres còpies. Les quantitats dels premis són les mateixes que a l'apartat dels contes breus.



L'ALCALDE



L'ALCALDE

**LES PALMES DEL DIUMENGE DE RAMS.**— La Parròquia Sant Esteve de Granollers es convertí, diumenge passat al matí, igual que altres esglésies de la nostra comarca, en un punt de trobada obligat per aquells que celebren la festivitat de Rams. La benedicció de les palmes i palmons, amb la presència d'un gran nombre de petits, comptà amb l'assistència de molts fidels.

### FESTIVITAT DE PASQUA A LLERONA.

— La Parròquia de Llerona ha organitzat, amb motiu de les festes de Pasqua, un seguit d'actes de tipus religiós, social i esportiu. Les activitats més importants es faran els propers dies 3 i 4.

Diumenge, es dirà la Santa Missa i a 1/4 de 12 hi haurà una cantada dels Liris Blaus, dirigits per **Enric Bosch**. Tot seguit tindrà lloc una cercavila amb els gegants **Carles i Cisqueta**, de Canovelles i els seus cosins de Samalús, els quals seran acompanyats pels Grallers de Llerona. A la tarda, a 2/4 de 5, s'ha organitzat un partit de futbol amistós entre la selecció de Llerona (sota la direcció d'**Isidre Grau**) i Corró d'Avall. La nota sardanística, anirà a càrrec de la **Co-bla Costa Daurada**, de Mataró. Poc després hi haurà una estirada de corda i la tradicional rifa d'ous i el joc de la gallina. Aquells que se sentin interessats per les eines del camp, poden visitar durant tot el dia l'exposició en miniatura que es podrà veure a la sala **Sta. Margarida, del Casal de Francesc Ayats**, de Canovelles.

Dilluns, dia 4, es faran les tradicionals caramelles a 2/4 de 12 del migdia.

## EL BLAU DE L'ESCRITORA CARME RIERA

Divendres passat al vespre, dia 18 de març, va ser a la Biblioteca Francesc Tarafa de Granollers, l'escriptora Carme Riera, guanyadora entre d'altres guardons, del premi Pla 94, amb el seu llibre «Dins el darrer blau». La presència de Carme Riera venia avalada per la iniciativa de poder conèixer cada mes un escriptor català diferent. L'autora mallorquina, compagina la seva tasca d'escriptora amb la de Professora de Literatura Castellana a la Universitat Autònoma de Barcelona.

Durant la conferència, que comptà amb una nombrosa presència de públic, Riera explicà alguns detalls referents al seu últim treball i les peculiaritats que caracteritzen la seva forma de treballar. La novel·la, se situa a Mallorca, a finals del segle XVIII, i està basada en fets reals. Això l'ha portada, segons va dir, a fer un treball de recerca i d'investigació que durà cinc anys. En finalitzar la conferència, Carme Riera contestà diferents preguntes que li van adreçar alguns dels assistents.

### PREMI FOTOGRAFIC COL·LEGI ANNA M.

**MOGAS.**— L'Associació de Pares d'Alumnes del Col·legi Anna M. Mogas, de Granollers, convoca el concurs de fotografia en blanc i negre i color, al qual poden concórrer tots aquells que ho desitgin a l'apartat lliure i al referent al **XVè. Cross** del centre, que es va celebrar el passat dia 20 de març. Les fotografies, sense nombre de limitació, s'han de trametre al Col·legi Anna M. Mogas, C/ Corró, nº 325, abans del dia 14 d'aquest mes.

### PREMIS

Els premis, que es lliuraran el proper dissabte dia 16, a les cinc de la tarda, seran els següents: Primer, trofeu i càmera fotogràfica, i 2n, trofeu i lot de material fotogràfic. Per a la modalitat color lliure: 1r. Premi, trofeu i càmera fotogràfica, i 2n, trofeu i lot material fotogràfic. Per al tema del cross en blanc i negre i color: 1r. Premi, medalla i lot material fotogràfic, i 2n, medalla i carrets fotogràfics.

Totes les fotografies que es presentin a concurs hauran d'anar acompanyades del nom i adreça.

### ROSER MATHEU, GUANYA EL TWINGO DEL MERCAT

**SANT CARLES.**— Els integrants de la **Societat de Propietaris del Mercat Sant Carles**, de Granollers, que enguany han celebrat el seu XXVè aniversari, van mostrar la seva satisfacció, dimarts passat, dia 29, a les dotze del migdia, en fer lliurament del cotxe marca **Renault Twingo** que han sortejat entre els seus clients habituals. L'afortunada ha estat, en aquesta ocasió, la veïna de Marata, **Roser Matheu**. El número premiat ha correspost al 155.058.





**XIRINACS HABLA DE RELIGION EN L'AMETLLA.**— El pasado viernes veinticinco de Marzo se realizó una tertulia, en las instalaciones del Club Can Camp, organizada por el Patronat de Cultura i Esplai. El tema de debate fue «Budismo y Cristianismo: es inútil la religión hoy?» con invitados de la talla de **Lluís Maria Xirinacs y Pep Salsetes**

**Lluís Maria Xirinacs**, sacerdote y destacado hombre en la transición, intervino para aclarar el enunciado de la tertulia. **Xirinacs** planteó los temas desde un punto de vista sociológico. Explicó «el poder tiende, a lo largo de la historia, a aliarse íntimamente con la religión, de manera que, cualquier religión puede ser peligrosa, ya que puede ser manipulada». Según **Xirinacs** «la religión del miedo es un instrumento del poder». Por otra parte, expuso el carácter tan distinto entre budismo y cristianismo: mientras que una no distingue entre religión y cultura, la otra concibe dichos términos como diferentes. **G. M.**



#### L'EMPREMTA DEL MINISTRE A SANT CELONI.

— El municipi de Sant Celoni ja compta, des de dissabte passat, amb la signatura de pròpia mà del ministre d'Agricultura, Ramaderia i Pesca, **Vicente Albero**. Aquesta és la primera vegada que la capital del Baix Montseny rep la visita d'una personalitat política d'aquestes característiques. El ministre, que va arribar amb un parell d'hores de retard, va ser rebut per l'alcalde de Sant Celoni, **Joan Castaño**, i la resta dels membres de l'equip de govern de la corporació.

En la seva breu estada al consistori celoní, **Vicente Albero** va fer un petit discurs als mitjans de comunicació, manifestant la seva satisfacció per la tercera estrella de la Guia Michelin concedida, recentment, al restaurant Racó de Can Fabes. Tot seguit, va signar en el Llibre d'Honor de l'Ajuntament. **Jordi PURTI**

#### FINAL DEL CERTAMEN FOLCLORICO DE MOLLET.

— El pasado domingo se celebró la fase final del segundo certamen folclórico de Mollet, organizado por el Centro Aragonés. En ésta, participaron siete grupos del total de 30 que concurrieron a las eliminatorias. El vencedor fue el grupo Rosalia de Castro, del centro Gallego de Sabadell, seguido del Centro Aragón de Zaragoza. La tercera plaza fue para el Centro Gallego Nos de Sabadell. El único grupo de Mollet, la Irmandade a Nosa Galiza, acabó en sexta posición. Pese a ello, la característica esencial de la competición fue la igualdad entre los participantes y la buena respuesta por parte del público que llenó Can Gomà. **J. M. E.**

## LA «IAIA» DE LA ROCA CUMPLE 100 AÑOS

El pasado viernes 25 de marzo, **Maria Font Mañé**, de Santa Agnès de Malanyanes cumplió 100 años. Con un siglo de vida se ha convertido en la persona de más edad de todo el municipio de La Roca. El alcalde, **Joan Pujol** le hizo llegar su felicitación junto a un ramo de flores, ya que son una de las principales debilidades de **Maria**. Además según ha sabido esta Revista, la poesía ha sido su hobby hasta que tenía 80 años. Cada mañana escribía versos y los dedicaba a su familia, amigos y al pueblo de Santa Agnès. **Maria Font Mañé**, cuando tenía 18 años llegó a Barcelona, procedente de Tivissa, su localidad natal. Vivió durante varios años en la ciudad condal, donde su marido trabajaba como agente en la Guardia Urbana y ella hacia de tejedora. Más tarde fijó su residencia en Santa Agnès de Malanyanes, donde ha podido celebrar su centenario. **Maria Font** tiene tres hijos, cinco nietos y tres bisnietos. Actualmente goza de buena salud y está en plenas facultades. La vida le sonríe. **Felicidades, Maria!**



## UNA MICA DE TOT VALLÈS



#### PARETS RECORDA 23 ANYS DE SARDANES.

— Diumenge de Rams, l'Agrupació Sardanista de Parets del Vallès va commemorar el XXIII Aniversari, amb diferents actes que van tenir, durant tota la diada, la sardana com a protagonista. Al matí, una exhibició de vuit colles sardanistes de Barcelona, quatre de grans, dues de juvenils i dues d'infantils, va obrir la festa a la plaça de la Vila, on es va aplegar multitud de gent. La dansa va ser amenitzada per la cobla La Principal de la Bisbal.

Els actes van continuar, a la tarda, amb una audició de sardanes a la mateixa plaça; i al vespre, es van cloure amb un concert de sardanes i música catalana, al teatre de Can Butjosa, també a càrrec de la mateixa cobla. Després de 23 anys de vida, l'Agrupació Sardanista de Parets no travessa pel seu millor moment. Molts socis s'han donat de baixa i l'assistència a les audicions acostuma a ser minsa. Amb la celebració del XXIII Aniversari, l'organització va voler donar un nou impuls a l'Agrupació Sardanista. **T.L.**

#### PEP SALSETES PRESENTA EL VINO DEL VALLÈS.

— **Pep Salsetes** presentó, la semana pasada, el vino **Novell del Vallès**, elaborado por él mismo. **Pep Salsetes** deleitó a los contertulios de una conferencia celebrada en L'Ametlla, con la explicación de la elaboración del vino procedente del Vallès y afirmó que «el vino del Vallès podría ser más bueno, el problema es que no está en condiciones óptimas. La solución sería recuperar la calidad de la vid». **Glòria MAS**

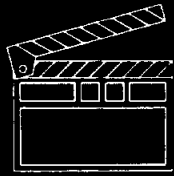

# CINEMES DE GRANOLLERS

## CARTELLERA DEL 1 AL 7 D'ABRIL DE 1994

**MAJESTIC**  
 JULIA ROBERTS DENZEL WASHINGTON

Dos jueces del Tribunal Supremo han sido asesinados. Una solitaria estudiante de leyes está en pos de la verdad. Un periodista investigador quiere la historia. Todas las demás la quieren a ella muerta.

**EL INFORME PELÍCANO**

Laborables i Festius: 5,00 - 7,45 - 10,30

**OSCARS**  
 GUANYADORA DE 7 OSCAR

MEJOR PELÍCULA  
 MEJOR DIRECTOR  
 MEJOR ACTOR...

"Sencillamente, una de las mejores películas nunca vistas".

**LA LISTA DE SCHINDLER**

Laborables i Festius: 6,15 - 10,00

**MUNDIAL**  
 Cuando se mudaron a Beverly Hills... Beverly Hills se mudó a otra parte

**Rústicos en Dinerolandia**

Laborables: 6,30 - 8,30 - 10,30  
 Diss i Festius: 4 - 5,40 - 7,25 - 9 - 10,45

**OSCARS**  
 WHOOPI Y SUS "HERMANAS" DAN LA NOTA OTRA VEZ...

**SISTER ACT 2: DE VUELTA AL CONVENTO**

Laborables: 6,15 - 8,30 - 10,45  
 Diss i Festius: 4,00 - 6,15 - 8,30 - 10,45

**MUNDIAL**  
 GUANYADORA DE 2 OSCAR  
 TOM HANKS DENZEL WASHINGTON

DE EL DIRECTOR DE "EL SILENCIO DE LOS CORBEROS"

**PHILADELPHIA**

Laborables: 6,00 - 8,20 - 10,40  
 Diss i Festius: 4,00 - 6,15 - 8,30 - 10,45

**OSCARS**  
 ANTHONY HOPKINS EMMA THOMPSON

**LO QUE QUEDA DEL DIA**

Laborables i Festius: 5,30 - 8,00 - 10,45

**MUNDIAL**  
 MEL GIBSON

Un niño sin padre, hecho casi abandonado todos sus sueños.

**EL HOMBRE SIN ROSTRO**

Laborables: 6,10 - 8,20 - 10,30  
 Diss i Festius: 4,00 - 6,10 - 8,20 - 10,30

**OSCARS**  
 Oso de Oro Festival de Berlín  
 DANIEL DAY-LEWIS EMMA THOMPSON

**EN EL NOM DEL PARE**

Laborables i Festius: 5,30 - 8,00 - 10,45

**OSCARS**  
 BELLE EPOQUE

OSCAR A LA MILLOR PEL·LÍCULA ESTRANGERA

Laborables: 6,15 - 8,30 - 10,45  
 Diss i Festius: 4,00 - 6,15 - 8,30 - 10,45

**INFORMACIÓ 24 HORES**

MAJESTIC... 870 02 46  
 OSCARS... 879 67 48  
 MUNDIAL... 879 24 41



EL DASSEIG  
DEL  
CLAY

AL TEU GUST I A TOTA HORA  
c/. Girona, 21 i Pl. Torras i Bages, 3  
Tel. 870 05 16 - 08400 GRANOLLERS

BAR RESTAURANT  
Nou d'Or

Minutas para Bodas. Banquetes.  
Comuniones, despedidas de solteras...

Sopar Ball tots els dissabtes.  
MÚSICA EN VIU

Ctra. Comarcal, 251 (de Granollers a  
Girona) km. 20'300 - 08470 Sant Celoni  
(Barcelona) - Tel. 867 49 19

SONG  
RESTAURANT  
Kinès

Diumenge tancat

c/. Sant Josep Calassanç, 47  
Tel. 879 01 09  
08400 GRANOLLERS

Restaurant  
CAN MATIAS

Especialitat a la brassa,  
peix al forn i sarsuela.

**Cuina vasca i  
catalana de mercat.**

Ctra. de Masnou a Granollers,  
km. 7.800  
Tel. 572 90 27  
VALLROMANES (Barcelona)

  
Restaurant  
**La Salut de Parets**  
Salons especials per convencions  
d'empresa, casaments i celebracions  
Serveis a la carta i caterings  
Direcció J. GUIXA  
c/. Sant Jaume, 78  
08100 PARETS DEL VALLÈS  
Tel. 562 03 02

Restaurante La Quaranya



TODOS LOS SÁBADOS CENA-BAILE  
Autovia de l'Ametlla del Vallès, km. 32  
Tel. 843 06 02

# VALLÈS RESTAURANTS

Recetas por gentileza de Restaurant San Miquel - Vallromanes

## Espuma de Bacalao a la Crema de Almejas

### INGREDIENTES:

300 gr. de bacalao penca, 3 yemas de huevo, 2 huevos enteros, 2 dl. de nata líquida, 3 dl. de leche, 1 manojo de ajos tiernos, 2 cucharadas de aceite.

### PARA LA ELABORACIÓN DE LA SALSA:

2 escalonias, 1 dl. de vino blanco, 3 dl. de fumet de pescado, 15 gr. de mantequilla, 2 dl. de nata líquida, 12 almejas, sal, pimienta blanca recién molida.

### CONDIMENTOS:

sal, pimienta blanca recién molida, nuez moscada.

### PREPARACIÓN:

En una sartén con el aceite rehogar lentamente los ajos, una vez limpios y troceados. En una cazuela o baño (recipiente alto) introducir todos los ingredientes de la espuma y tritarlos con ayuda del brazo eléctrico hasta obtener una masa esponjosa. Repartirla en moldes individuales, previamente untados con mantequilla, y cocerlos al baño maría al horno durante una hora a unos 130°C. En una cazuela con la mantequilla dorar las escalonias, que se habrán cortado en *brunoise*. Añadir las almejas, el vino y el *fumet* de pescado y dejar cocer el conjunto unos diez minutos. Retirar las conchas de las almejas y triturar con el brazo eléctrico. Pasar por el colador chino. Al final agregar la nata y dejar reducir.

### MONTAJE DEL PLATO:

En el momento de servir, desmoldar las espumas, colocarlas en los platos y naparlas con la salsa, cuyo punto de sazón habremos rectificado antes.

• Receta ofrecida por Jordi Golerons i Garcia.

## Bacalao gratinado a la Crema

### INGREDIENTES:

1/2 kg. de bacalao morro, 150 gr. de queso rallado, 75 gr. de mantequilla.

### INGREDIENTES PARA LA SALSA CREMA:

1/2 l. de leche, 1 dl. de nata líquida, 50 gr. de mantequilla, 50 gr. de harina, 1 yema de huevo cruda, 1 copita de jerez, nuez moscada, sal.

### CONDIMENTOS PARA LA COCCIÓN DEL BACALAO:

1 cebolla pequeña partida por la mitad, 1 hoja de laurel, 1 ramita de tomillo, 1 ramita de perejil, unos granos de pimienta.

### PREPARACIÓN:

En una cazuela con agua escalfar el bacalao con los condimentos. Escurrirlo, limpiarlo de piel y espinas y laminarlo. En otra cazuela preparar la salsa crema de la forma usual con los ingredientes enumerados aquí. Una vez cocida, retirarla del fuego y agregarle la yema de huevo y el jerez. Batir bien el conjunto a fin de obtener una salsa cremosa. En el fondo de una fuente de gratinar poner una ligera capa de salsa y encima el bacalao. Cubrirlo con el resto de la salsa y, por último, esparcir el queso y rociar con la mantequilla fundida. Gratinar al horno fuerte.

• Esta receta fue presentada por el malogrado maestro de cocina, Sr. Sebastián Damunt, en el transcurso de un cursillo impartido en el Casal de Cuiner de Barcelona en mayo de 1979. La incluimos ahora como muestra de reconocimiento a su dilatada y fecunda labor profesional.

Hotel  
Granollers

A 300 m. Pabelló Olímpic

Tels. 879 51 00 - 879 63 46 - Fax 879 42 55  
Avgda. Francesc Macià, 300 - 08400 GRANOLLERS (Barcelona)

Tejals  
RESTAURANT

- Servei a la carta.  
- Menú diari de dilluns a divendres  
amb bufet lliure.  
- Tots els dissabtes nit Sopar Ball.

Tel. 879 46 14

El Trábuc  
GRILL - RESTAURANT

Cuina oberta fins a les 12 de la nit.  
Ctra. Masnou, s/n - Granollers  
Reserves: Telf. 870 86 57

OBERT DIUMENGES

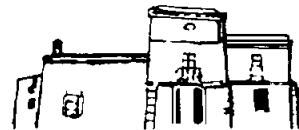

MASIA RESTAURANT  
CAN NADAL

Casaments, Bateigs, Comunions,  
Convencions, reunions d'empreses.  
Dissabtes nit: sopar amb ball. Música en viu  
VILANOVA DEL VALLES - Tel. 845 97 02

Restaurante  
Monguit

BODAS - BANQUETES  
COMUNIONES - CONVENCIONES  
Local climatizado  
Capacidad para 300 personas  
Cena y Baile los sábados noche

Pol. In. Montguit - Tel. 849 10 66  
L'AMETLLA DEL VALLÈS (Barcelona)

Restaurant  
"CA LA ROSA"



Santa  
Quitèria

Tancat dilluns i dimarts  
(excepte festius)  
08410 VILANOVA DEL VALLÈS  
(Barcelona) - Tel. 845 90 82

Naguabo  
Restaurant

Menú de dilluns a divendres  
Cuina oberta fins a les 12 de la nit

Dimarts tancat  
Pizzeria - Cuina Italiana  
c/. Joan Prim, 1 - Tel. 870 78 48  
GRANOLLERS

EPICURO



CAFETERIA PIZZERIA  
Pide tu PIZZA GRANDE entre 21  
opciones que te ofrecemos y  
además con 2 tipos de masa  
(normal e integral) + 2 refrescos.  
Sólo 1.000 pts.

EPICURO, c/. Girona, 32  
Granollers - Tel. 879 39 68

## D'INTERÉS

### GRANOLLERS

Ajuntament	842 06 66
Ambulàncies C.A.V.	870 58 00
Ambulàncies A.V.T.	841 41 40
Ambulatori S.S.	870 18 42
As. de Consumidors V.Oriental	865 88 55
Bombers Parc Provincial	849 60 80
Catalana de Gas, urgències	870 48 50
Cementiri Municipal	849 14 10
Correus i telègrafs	870 14 11
Creu Roja	879 30 32
Depart. Benestar Social	879 20 86
Desatascos de tuberías	846 32 19
ENHER	900 33 00 33
Estabanel i Pahisa, S.A.	879 42 25
Estació autobusos	870 78 60
Estació Ferrocarril França	870 15 12
Estació Ferrocarril Nord	849 07 92
FECSA	879 40 17
Geriatric	849 88 88
Guàrdia Urbana	092
Hospital General	849 10 11
Jutjat 1a. Instància	879 30 27
Jutjats Municipals	879 30 96
Metges d'Urgències	870 58 58
Metges a Domicili	879 00 48
Mútua Ntra. Sra. del Carme	870 80 12
Polícia Nacional	870 75 99
	870 00 91
Policlínica del Vallès	870 61 00
Pompes Funebres	870 33 77
RACC Informació	879 26 76
Repsol Butano	879 14 09
Servei Urgències S.S.	870 26 41
SOREA (Aigües)	879 49 46
Taxis Parada Municipal	870 30 28

### AIGUAFREDA

Polícia Municipal	844 24 02
Creu Roja	844 00 21

### BIGUES

Polícia Municipal	865 62 25
Ambulatori	865 81 25

### CALDES DE MONTBUI

Polícia Municipal	865 41 41
Guàrdia Civil	865 48 79
Creu Roja	865 35 35
Centre de Salut	865 44 55
Funerària	865 06 32
Bombers	865 41 41
Taxis	865 18 17

### CANOVELLES

Polícia Municipal	849 45 71
Guàrdia Civil	846 53 53
Ambulatori	849 83 28

### CÀNOVES

Polícia Municipal	871 03 52
-------------------	-----------

### CARDEDEU

Polícia Municipal	846 10 77
Ambulatori	846 02 71
Ambulància JCM	871 11 33
Taxis	846 01 01

### L'AMETLLA

Polícia Municipal	843 29 92
Creu Roja	843 25 42

### LA GARRIGA

Polícia Municipal	871 80 92
Guàrdia Civil	871 51 99
Centre de salut	871 80 81
Parada Taxis	871 83 58

### LA ROCA

Polícia Municipal	842 20 75
Guàrdia Civil	842 22 75
Taxis (Busca)	842 21 15
Taxis (Gual)	842 07 65
Taxis La Torreta	870 13 24

### LES FRANQUESES

Polícia Municipal	846 75 75
Dispens. Corró d'Avall	846 59 64
Dispensari Bellavista	846 58 52
Taxis	846 30 75

### LLINARS

Polícia Municipal	841 20 62
Guàrdia Civil	841 28 33
Centre de salut	841 05 73
Taxis	841 11 35

### MARTELLES

Polícia Municipal	570 57 32
-------------------	-----------

### MOLLET

Polícia Municipal (Urgències)	092
Polícia Municipal	570 68 90
Guàrdia Civil	570 55 59
Creu Roja	570 44 22
Clínica Socorros Mútuos	576 03 00
Ambulància	570 44 22
Funerària Monserdà	593 00 60
Taxis	593 00 16
Rente (França)	593 09 90
Rente (Nord)	593 37 43

### MONTMELÓ

Polícia Municipal	568 06 58
Centre de salut	568 02 62

### MONTORNES

Polícia Municipal	572 11 10
-------------------	-----------

### PALAUTORDERA

Polícia Municipal	848 04 01
Bombers	848 27 27
Taxis	848 04 88

### PARETS

Polícia Municipal	562 14 04
Assistència Parets	562 16 89

### SANT FOST DE CAMPSENTELLES

Polícia Municipal	570 64 04
-------------------	-----------

### SANT CELONI

Polícia Municipal	867 21 04
Guàrdia Civil	867 00 23
Creu Roja	867 21 21
Hospital	867 06 17
Taxis	867 08 47
Rente	867 09 18
Bombers	867 05 05

### SANT PERE DE VILAMAJOR

Polícia Municipal	845 00 08
-------------------	-----------

### SANTA MARIA DE MARTELLES

Polícia Municipal	593 18 28
-------------------	-----------

### VALL DEL TENES

Polícia Municipal	844 64 64
Ambulància	841 76 32

### VALLROMANES

Polícia Municipal	572 91 45
-------------------	-----------

### VILANOVA DEL VALLES

Polícia Municipal	845 93 03
-------------------	-----------

## NAIXEMENTS

Del 23 al 28 de març del 1994

Sara Caballero González, Martí Charles Breiding, Eric Hernández Díaz, Isabel Ruíz Pertíñez, Kevin Noguera Gutiérrez, Berta Carla Alcañiz Loureiro, Aleix Marsol Martínez, Ramón Muñoz Rodríguez, **Granollers**; Carla Roig Domènech, **Parets**; Tamara Bouso Alvarez, **La Garriga**; Miriam Ramos Blanco, **Montmeló**; Juan Luis Jimenez Lozano, Ruth Benito Martínez, Ivan Puigui Vila, **Sant Celoni**; Laia Ojeda de Castro, José Mosquera Jiménez, **Les Franqueses**; Andrea Simón Lafuentes, Gisela Arimón Montané, **Lliçà d'Amunt**; Javier López Gómez, David Fernández Zea, **Santa Eulàlia de Ronçana**; Juan Fernández de Andrés, **Vilalba Sasserra**; Héctor Ruíz Osorio, **Cardedeu**; Francesc Bartomeus Lumbreras, **Caldes**; Ana Bernal Masferrer, **Mollet**; Alejandro Giménez Sánchez, **Sant Fost**.

## DEFUNCIONS

Del 23 al 28 de març del 1994

María del Carmen Martínez Martínez, 75 a., Victoria Bretones Pérez, 90 a., Antonio Quintana Gutinell, 89 a., Manuel Jaén Serrano, 79 a., María Navarro García, 86 a., **Granollers**; Antonio Peso Trigo, 74 a., Margarita Socias Tost, 83 a., Ramon Nadal Travé, 70 a., Joaquina Castanera Viu, 81 a., Demetrio González Cabezas, 83 a., Manuel Ulgar Figueroa, 82 a., **Mollet**; Joaquina Colomina Vives, 62 a., **Canovelles**; Silverio José Antonio Rivera Yélamos, 82 a., María Durán Estrada, 80 a., José Fradera Canet, 62 a., **La Roca**; José Tura Roca, 72 a., **Sant Feliu de Codines**; Dolores Cañellas Deumal, 77 a., **Santa Maria de Palautordera**; Julio Vázquez Barroso, 92 a., **Sant Pere de Vilamajor**; Teresa Olivé Diví, 86 a., Ambrosio Leiva Martos, 62 a., Juan Martínez Navarrete, 84 a., **Parets**; Salvador Pio Manent, 33 a., Mercedes Castaño Vega, 94 a., **Sant Celoni**; Vicente Belis Mestres, 64 a., **Sant Fost**; Ana Marín Pérez, 89 a., **Lliçà de Vall**; Juan Parera Díaz, 43 a., **Martorelles**.

ràdio 7 valles

# la ràdio de Granollers 107.6 FM

ràdio 7 valles

## FARMÀCIES DE GUÀRDIA

Dijous, 31	Torrents	Anselm Clavé, 31
Divendres, 1	Vila	Passeig de la Muntanya, 74
Dissabte, 2	Olivet	Roger de Flor, 119
Diumenge, 3	Arimany	P. Maluquer i Salvador, 11
Dilluns, 4	Mas	Bertran de Seva, 3
Dimarts, 5	Lázaro	Ctra. de Caldes, 4
Dimecres, 6	Lazaro	Ctra. de Caldes, 4
Dijous, 7	Montaña	Joan Prim, 207
Divendres, 8	Ochoa	Avgda. Sant Esteve, 23

ELGORRIAGA BIDASOA, UN RIVAL DIFÍCIL DE SUPERAR

## El B.M. Granollers se la juega ante el Tusem alemán

Vujovic es la pieza clave en una semana decisiva.

**E**l Balonmano Granollers afronta una semana que puede terminar siendo de gloria o de tragedia ya que en juego está su continuidad en la Liga ASOBAL y en la Copa de las Ciudades. Ante el Tusem Essen de Alemania, el cuadro de **Manolo Montoya** jugará el encuentro de vuelta de las semifinales de la "City Cup", con una ventaja de cuatro goles obtenida en el partido de ida (25-21).

Al cierre de esta edición, el B.M. Granollers todavía debía disputar, ante el Bidasoa de Irún, el partido de vuelta de los cuartos de final de la Liga, en el Pabellón de Artaleku. Un difícil envite ya que el conjunto vasco no está dispuesto a ofrecer la misma imagen que dio, el pasado domingo, en el encuentro de ida, disputado en el Palau Olímpic, y que se saldó con dos goles de diferencia a favor de los locales (21-19). En caso de desempate, el tercer y definitivo encuentro tendrá lugar este domingo, día 3 de abril, a partir de las 13'00 horas, en el Palau Municipal d'Esports. En caso de que el B.M. Granollers cayera derrotado ante Elgorriaga Bidasoa, la temporada de Liga para los vallesanos se habrá terminado, curiosamente el domingo de Gloria.

El entrenador del Balonmano Granollers era consciente de la necesidad de resolver esta eliminatoria de cuartos de final en el feudo vasco para evitar el partido de desempate que, a pesar de jugarlo en casa, podría tener el inconveniente de no contar con demasiado público en el Palau Olímpic ya que, este próximo domingo, coincide de lleno todavía con las vacaciones de primavera. **Manolo Montoya** señaló irónico que vengan o no vengan espectadores, "el partido lo deben de disputar los jugadores y, a

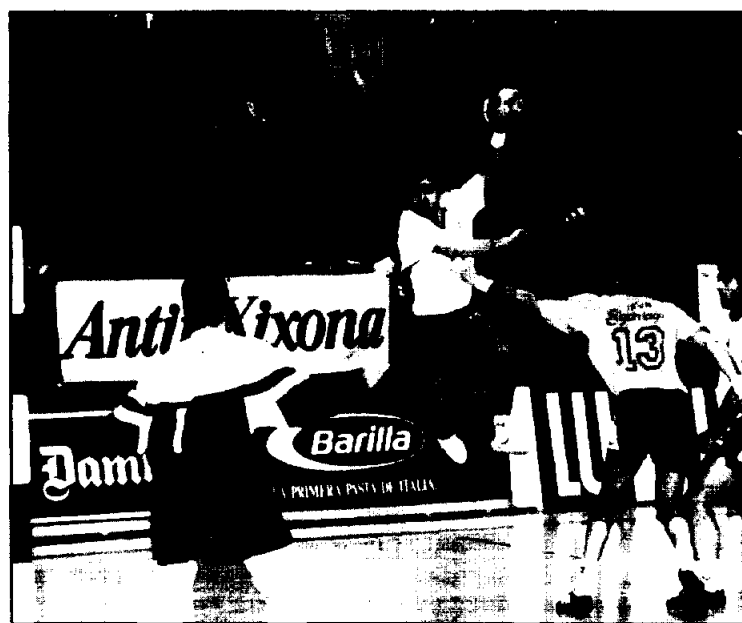

El B.M. Granollers ha encadenado dos victorias

la vez, también lo tienen que sacar adelante ellos mismos". Lo cierto es que la afición no está respondiendo como debería, por lo menos, dada la poca asistencia de público que se registró el pasado domingo ante el Bidasoa.

### EL B.M. GRANOLLERS, SUPERIOR

En este encuentro, el cuadro de **Montoya** dio una mejor impresión que la exhibida el miércoles ante los alemanes y, por supuesto, ante el Fútbol Club Barcelona. Tras un empate a 3 goles, los locales empezaron a dominar en el marcador gracias a los aciertos del portero **Jordi Núñez** y a la defensa que, con el esquema 6-0

habitual, impidió el juego interior del cuadro vasco, que contó con la presencia del pivote y ex-jugador del B.M. Granollers, **Aitor Etxaburu**, recuperado de una lesión en la rodilla. Al descanso se llegó con ventaja de un gol (9-8).

En la segunda mitad, el conjunto granollerense volvió a concentrarse y, bien conducido por los centrales **Vesselin Vujovic** y **Alejandro Viaña**, amplió su ventaja de dos y tres goles. En el Bidasoa de Irún solamente destacó el lateral **Iñaki Ordóñez**, mientras que el balcánico **Nedeljo Jovanovic** no estuvo a la altura de sus cualidades. Es de esperar que no sea el jugador decisivo que en los próximos encuentros de la eliminatoria de cuartos de final amargue la pascua al equipo granollerense.

### "City Cup", otro cantar

El reto es importante y el B.M. Granollers no debe fallar. Este próximo jueves, día 7 de abril, a partir de las 19'00 horas, el conjunto de **Manuel Montoya** afronta su tercer envite continental de la temporada ante un potente rival. A pesar de encontrarse a media tabla de la Bundesliga alemana, el Tusem Essen va a poner cuesta arriba a los catalanes para de este

modo, salvar su temporada.

El cuadro alemán cuenta con cuatro jugadores internacionales; el portero titular y dos de sus extremos, además del lateral derecho bieloruso **Alexander Tuskin**, que se encuentra en fase de recuperación. La ventaja de cuatro goles puede no ser nada o, por lo menos, puede que sea algo, si tenemos en cuenta que los alemanes

son expertos en este tipo de encuentros. Este mismo equipo eliminó al Elgorriaga Bidasoa en las semifinales europeas de la temporada 1988-89. El escenario de este trascendental partido ante el Tusem Essen será el Palacio Ferial de esta ciudad, situada en la región alemana de Westfalia.

Xavier MARI

## BODAS DE ORO



### Vujovic

Uno de los dos fichajes de esta temporada en el Balonmano Granollers, coincidiendo con el Cincuentenario de la fundación de la entidad, es el del jugador montenegrino de 33 años, **Vesselin Vujovic**. Todo un historial de títulos avalan la trayectoria de este profesional, que lo conoce todo o casi todo de este deporte y que, tras sus cinco últimas temporadas en el F.C. Barcelona, aceptó la oferta del B.M. Granollers para ser el líder del equipo. Y cómo que lo está siendo. Además de **Viaña**, y ante la frialdad de los rusos en la cancha, **Vujovic** es, por su carisma, su experiencia y su posición en el campo, el hombre clave para reconducir a este equipo —en la Liga y en Europa—, como lo hiciera con el Barça, aunque las comparaciones no sean del agrado de todos.

Al igual que ocurriera con los dos encuentros precedentes de la "Copa de las Ciudades", ante el Wacker Thun suizo, y el Topolcany de Eslovaquia, **Vujovic** está obligado a ser, también en Alemania, el principal resorte del juego y conducir al equipo granollerense a la final, sea en Francia o Suecia. El montenegrino sigue siendo, con su espesa barba y con un decenio y medio en la élite, aquel chaval que tiene la convicción de ganarlo todo y comerse el mundo en cualquier pista de juego.

X.M.

XAVI GURRI, UN EX-GRANOLLERENSE EN GIRONA

# "Guardo un recuerdo imborrable de aquel juvenil"

Jugó junto a Toni Jiménez y Sergi Barjuan.

**X**avi Gurri es otro de los jugadores importantes que ha dado la cantera del Esport Club Granollers en las últimas temporadas. El defensa, de 23 años, actualmente juega en el Girona de la Segunda "B" y se formó en la cantera vallesana, desde la Escuela de Iniciación hasta el primer equipo, en el que militó dos temporadas. Gurri fue el capitán de aquel histórico juvenil que, entrenado por Luis Barbosa, se proclamó campeón de Catalunya y logró el ascenso a la categoría nacional. De aquel equipo salieron jugadores como Toni Jiménez, oro olímpico y actual portero del Español, y Sergi Barjuan, titular indiscutible en el once azulgrana de Johan Cruyff e internacional absoluto.

Según Xavi Gurri "de aquel juvenil guardo un recuerdo imborrable. Toda la plantilla tenía calidad, pero ya despuntaban jugadores como Toni, Sergi o Pozanco y era de prever que llegarían a lo más alto. Me supo muy mal que Pozanco no pudiera continuar jugando, porque tenía cualidades suficientes para triunfar. Del éxito de Toni Jiménez estoy muy contento y, por otra parte, siento envidia sana de Sergi Barjuan. Cuando voy al estadio y le veo correr por la banda y la gente le ovaciona, se me cae la baba".

Hace dos temporadas, Xavi Gurri se marchó del Esport Club para fichar

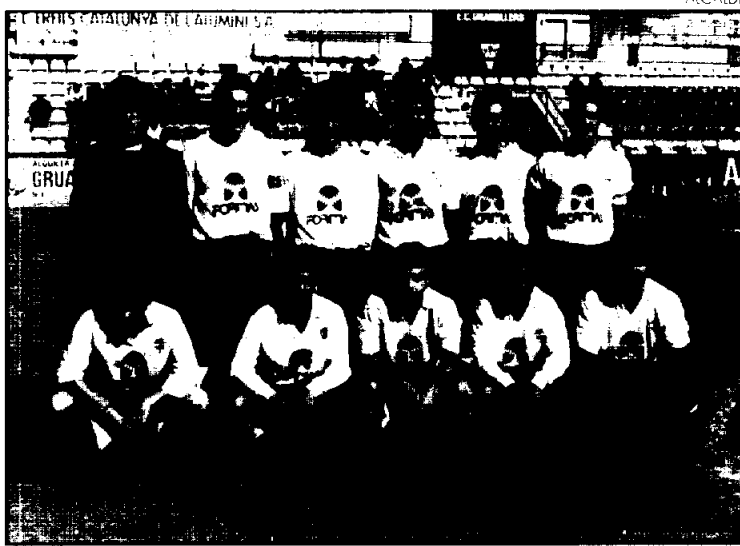

De izquierda a derecha. De pie: Toni Jiménez, Xavi Gurri, Artigas, Carrillo, Codina y Ramonet. Agachados: Pozanco, Guardia, Bartrés, Sergi Barjuan y García.

por el Manlleu y probar suerte en la Segunda "B". Allí no contaron con él y prefirió fichar por el Palafrugell de Tercera, para poder jugar todos los partidos. Esta temporada ha vuelto a incorporarse a otro club de Segunda y, junto a Quim Arenas, otro ex-granollerense, las cosas le van mucho mejor, siendo uno de los titulares fijos. Según Gurri "el Girona rebajó considerablemente el presupuesto y formó un equipo muy joven. Al inicio lo acusamos, pero una racha muy buena, con once jornadas sin perder,

nos llevó a una posición más tranquila. En esta última etapa hemos afluado nuevamente pero, a pesar de ello, confío en lograr la permanencia". El jugador vallesano ha valorado positivamente su campaña en el Girona. "A nivel personal estoy satisfecho. El míster me hace jugar más por la banda, casi de lateral, y así participo más en el juego ofensivo, siendo éste un aliciente añadido".

Xavi Gurri también ha seguido al Granollers y piensa que el lugar que ocupa actualmente en la clasificación

es inferior al que le correspondería por la plantilla que tiene. De su continuidad en el Girona y de una posible vuelta al club vallesano, el defensa ha manifestado que "todavía me queda un año de contrato con el Girona, aunque también dependerá mucho de si nos mantenemos. Este verano tuve contactos con el Esport Club, aunque tras lo sucedido en Manlleu, me hacía ilusión jugar en Segunda "B". Si vuelvo a Tercera, me gustaría hacerlo al Granollers, mi club de siempre".

## EL ESPORT CLUB RECIBE MAÑANA AL EUROPA

El Esport Club afronta, en menos de cinco días, dos nuevos partidos decisivos ante rivales mejor clasificados. Mañana viernes el Granollers recibe al Europa (17'00 horas), quinto clasificado y que lucha por entrar en los play-offs de ascenso. El rival del Esport Club, tras empatar en casa con el Cerdanyola de Mataró (1-1), tiene 39 puntos y 7 positivos. Para este partido, el técnico recupera a Borja y Ortega mientras que, al cierre de nuestra edición, Menchón y Floreta eran dudas. El martes, el conjunto que prepara Dani Rizaldos visitará el campo del Badalona (20'30 horas), séptimo clasificado, con seis puntos menos que el líder Sabadell. El Badalona sólo ha encajado siete derrotas, una de ellas, en el campo del carrer Girona. El pasado domingo, en Tortosa, el Granollers encajó un gol en los primeros minutos y, a pesar de reaccionar en la segunda parte, no pudo evitar la décimosexta derrota de la temporada (1-0).

## JORNADA DE DESCANSO EN REGIONAL

Durante esta Semana Santa habrá jornada de descanso en la Regional Preferente y en las categorías inferiores a ella. El Canovelles lo aprovechará para preparar con más tiempo el partido que debe disputar en el terreno de juego del Calella. La victoria ante el Poble Sec (1-0) ha consolidado a los de Joan Isern en la zona media de la tabla y, en Calella, tienen una buena oportunidad de borrar alguno de los cuatro negativos.

En cuanto al Cardedeu, en la próxima jornada, recibirá al Can Deu, al que espera ganar tras la derrota el pasado fin de semana en el campo del Palau de Plegamans. Los que también descansan son el Atlètic del Vallès y el juvenil del Granollers. El líder destacado del grupo IV de Segunda Regional viene de vencer en el campo del Moià, por 1-4, mientras que los chicos de Manolo Jiménez arracaron un punto de oro en su difícil visita al campo del Español (2-2).

Xavi GIMENEZ

## LA PROMESA



GARCÍA

Francisco Javier Hernández  
Grup Esportiu Granollers (GEG)

Francisco Javier Hernández González es una de las piezas básicas del equipo pre-infantil del Grup Esportiu Granollers (GEG). Ocupa la demarcación de base y, según nos cuenta, su principal virtud es "manejar el balón con soltura". Tomás Jofresa, del Joventut de Badalona, es el jugador español al que más admira —especialmente por su gran rapidez—, mientras que en el apartado de equipos se decanta por el F.C. Barcelona. Francisco Javier Hernández, que vive en Granollers, estudia 7º de EGB en la escuela Poniente. Empezó a jugar al baloncesto "porque no me gustaba el fútbol" y, en estos momentos, entrena, una hora y media, tres días por semana. No se plantea objetivos inmediatos en el mundo del deporte porque "juego para divertirme" y resalta "el buen ambiente que hay en el GEG". J.S.

LOS TRES ULTIMOS CLASIFICADOS PIERDEN LA CATEGORIA

# GEG y Centre Catòlic no se dan por vencidos

Los de Jordi Vera sufrieron ante el C.B. Esparreguera "A".

**S**igue el codo a codo entre GEG y Centre Catòlic, que mantienen su particular lucha por alejarse de las tres últimas posiciones de la Liga de Baloncesto de Primera Catalana (Grupo 2), que son las que conducen al descenso directo. El pasado fin de semana, ambas formaciones saldaron con victoria sus respectivos compromisos. El conjunto que dirige **Jordi Vera** se impuso al C.B. Esparreguera "A", por 73 a 71, mientras que el de L'Hospitalet hacía lo propio con el Pineda de Mar, actual líder (112-110). Por parte del conjunto granollerense, anotaron: **D. Borrell** (12), **Canet** (6), **Cruz** (4), **Sala** (5), **Martínez** (4), **Subirà** (26), **Lara** (8), **Solbas** (4), **J. Borrell** (4), **José** (-) y **Medina** (-).

Tras los resultados de la pasada jornada, GEG y Centre Catòlic siguen compartiendo la antepenúltima posición de la tabla, con diez

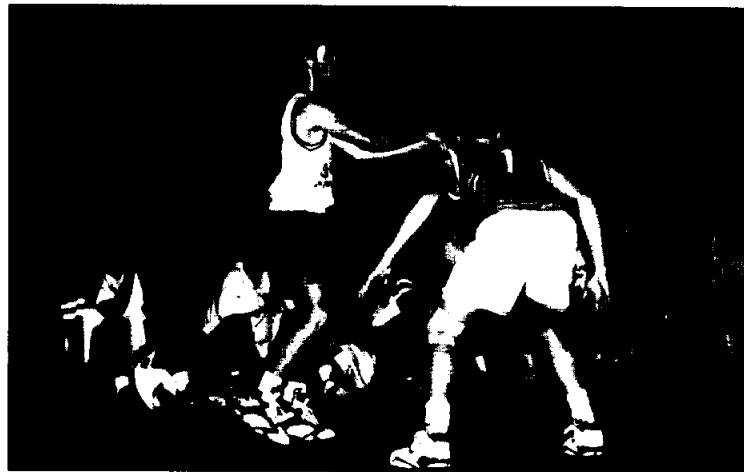

El GEG Granollers confía en salvar la categoría

GARCIA

victorias y quince derrotas. En caso de empate, el average particular es contrario a los granollerenses. Gamacerdanyola, Artés, Horta y ADEPAF son los tres equipos que, a falta

de cinco partidos para la conclusión de la liga regular, tienen un triunfo más en sus respectivos casilleros.

Jordi SANUY

## FLASH BALONCESTO

### FINSOBE

El Club Baloncesto Finsobe Derbi de Granollers se impuso al C.B. Santfeliuenc, el pasado domingo por la mañana, en partido de la jornada 24 de la Liga de Baloncesto de la Segunda División Nacional Femenina, disputado en el Palau d'Esports (61-48). Esta importante victoria permite que la formación que dirige **Marcos Galván** se mantenga firme en la segunda posición de la tabla, a una sola victoria del líder en solitario de la competición, CIB Lloret Guitart Hotels, que sigue sin ceder terreno. Con motivo de la Semana Santa, la Liga queda paralizada hasta el próximo sábado 9 de abril. Frente al C.B. Santfeliuenc, el C.B. Finsobe Derbi alineó a las siguientes diez jugadoras: **Rusiñol** (7), **Novoa** (9), **Lara** (15), **Rubio** (11), **Parera** (5), **Delgado** (9), **Pujadas** (3), **Oller** (2), **Lemos** (-) y **Arenas** (-).

### MOLLET

La derrota del C.B. Mollet-Granollers en la cancha del Fuenlabrada (90-71), en partido disputado el pasado sábado, complica la clasificación del conjunto que dirige **Toti Soler** entre los dos primeros del Grupo 2 de la Liga de Primera B, que son los que luchan por el título de campeón. A falta de tres jornadas para el final de la fase regular, la formación vallesana—que además perdió el average particular—comparte la tercera plaza con el Tenerife, ambos con 18 victorias. Sant Josep (22) y Fuenlabrada (19) ocupan las dos primeras. Este domingo (18'00 horas) el Mollet recibe al Unicaja y los madrileños al líder Sant Josep. En fuenlabrada, jugaron: **Marín** (11), **Solsona** (11), **Paricio** (3), **Cisteró** (11), **Sánchez** (16), **Alvarez** (8), **Hill** (11), **Ginesta** (-), **Navarro** (-), **Rius** (-) y **Broncano** (-).

### C.B. GRANOLLERS

Después de lograr una importante victoria en Girona, frente al Sant Josep (71-72), el Club de Bàsquet Granollers vuelve a ocupar en solitario la tercera plaza de la Liga de Baloncesto de Primera Catalana (Grupo 1). De esta manera, los vallesanos todavía mantienen intactas todas sus posibilidades de jugar el Play-off de repesca. Hasta el momento, el conjunto de **Jordi Romeu** ha sumado un total de 19 victorias y 6 derrotas. Maristes Sicoris de Lleida (23 y 2) y Gelida (22 y 3) siguen ocupando las dos primeras plazas de la categoría. Frente al Sant Josep, que ha bajado hasta la cuarta posición, anotaron los siguientes jugadores del C.B. Granollers: **Epi I** (24), **R. Clotet** (17), **Insausti** (3), **Rodríguez** (15), **Sánchez** (3), **Yeste** (9) y **Segarra** (1). Este fin de semana no hay competición.

## OPINION

### Torneos

Varios clubs de baloncesto granollerenses aprovecharán el paréntesis en sus respectivas competiciones, con motivo de la celebración de la Semana Santa, para participar en torneos de ámbito internacional. Mantener o mejorar su actual nivel de juego, visitar otros países y entablar relaciones amistosas con las personas que viven en ellos son, principalmente, algunos de los motivos que inspiran este tipo de iniciativas.

El Club de Bàsquet Granollers, después de muchos años sin hacerlo, ha decidido proyectarse al exterior. El infantil se ha desplazado a Copenhague, para jugar la "Codan Cup"; el juvenil a Cholet, donde se disputa el "Tournoi International Jeune France"; mientras que el cadete A ha optado por inscribirse en el "Torneo International La Roche". Por su parte, el sénior del C.B. Finsobe Derbi, que sigue soñando con jugar las fases de ascenso a la Primera División B, se ha trasladado a tierras holandesas, para participar en un conocido torneo de baloncesto femenino. Varios equipos de la cantera del GEG-Granollers están en Andorra.

Para financiar una parte de estos viajes lúdico-deportivos, las entidades baloncestísticas locales han puesto en marcha un buen número de iniciativas como, por ejemplo, el patrocinio conjunto de algunas firmas comerciales, la venta de camisetas con el nombre de sus equipos o la celebración de fiestas, como la que organizó, hace escasos días, el C.B. Finsobe Derbi en la discoteca Pig Nau.

Jordi SANUY

## Destacada actuación del Shiho-Wari

El gimnasio Shiho-Wari, de Les Franqueses, tuvo una destacada actuación en el Campeonato Promoción de Karate, que tuvo lugar, el pasado fin de semana, en el pabellón polideportivo de Cornellà. En la modalidad de comité, destinada a deportistas entre 16 y 18 años, **Raül Serrano** se proclamó campeón, en la categoría de menos de 65 kilos. **Antonio Garrido** y **Pedro Fortaleza** fueron subcampeones, en menos de 60 y 70, respectivamente. **Francisco Manuel García** (-70), **Maria Giménez** (-60) y **Marta Giménez** (+60), lograron la tercera posición. Estos seis karatecas están en posesión de cinturón negro. En katas, **Javier Serrano** fue tercero y **Abel Aubero** y **Sara Salmerón**, finalistas. **Leoncio García** es el máximo responsable del gimnasio Shiho-Wari, que próximamente afrontará el Campeonato de Catalunya de Clubs por equipos. **Jordi SANUY**.

## Competición de Snow Board en Andorra

Los dos pilotos de BTT de Llinars del Vallès, los hermanos **Tomás** y **Pau Misser**, que pertenecen al equipo Bike House Klein, participaron, el pasado fin de semana, en una competición de Snow Board, que se celebró en la estación de esquí de Soldeu-El Tarter de Andorra. Esta modalidad consiste en ir en bicicleta sobre la nieve. **Tomás** se clasificó en la primera posición de la modalidad de descenso y fue segundo en el raïd. **Pau** consiguió la tercera en el raïd júnior y la quinta de descenso en la general. Además, se disputó una prueba de dual-eliminator, en la que los hermanos **Misser** fueron eliminados en las primeras rondas. **Pere HOMS**.

## Trofeo de la Amistad 1994 en L'Ametlla

El viernes 1 de Abril se iniciará el Trofeo de la Amistad 1994, en el C.E. Valles de L'Ametlla. Este trofeo de tenis durará cuatro días. En el primero, de 15 a 18 horas, se celebrarán los partidos entre C.T. Vallès y C.T. Gorchs. El sábado 2, de 15 a 18 horas, competirán C.T. Can Camp y C.T. Belulla. El domingo 3 se disputarán el 3º y 4º puestos, entre las 15 y las 18 horas. La final tendrá lugar el lunes 4 de Abril, de las 9 a las 12 horas. El mismo día se realizará la entrega de trofeos. **Gloria MAS**.

REVISTA DEL VALLES

## Liga Fútbol Sala "Ciutat de Granollers"

Estos son los resultados de la Liga de Fútbol Sala "Ciutat de Granollers", organizada por el Servei d'Esports del Ayuntamiento de la ciudad. **Primera División** (jornada 16): Super's-Els Cunyats (9-4), Servicio Diesel Granollers-La Finca (3-9), TTS. M. Del Valle-Els Amics Restaurant Pèrgola (7-13), Bar Carretero-Pantera Rosa (aplazado), New Evening-Montepio de Conductors (3-2) y Fèrsix-Bar Cruz (5-6). **Segunda División A** (jornada 15): Bar Tomás-Arrea La Patilla (10-4), Bar Delfín-Syncro Assistant (9-2), Fútbol Sala Tres Torres-Estudi 3 (2-5), La Roca Júnior-Automòbils Bertran (12-2) y Frankfurt Alaska-Agor (12-5). **Segunda División B** (jornada 14): Comercial Sosa-Principal (7-5), IES Carles Vallbona-Manipulats Balmes (5-3), Guardia Urbana de Granollers-Boulevard Porxada Convoys (4-4) y Automòbils Pruna-Vericap (8-6). **J.S.**

## El piloto Albert Esteban, segundo en Reus

Los hermanos **Josep Lluís** y **Albert Esteban Feliu** participaron en la segunda prueba del Campeonato de España de Enduro, que tuvo lugar, el pasado fin de semana, en la localidad tarraconense de Reus. **Josep Lluís** (Husqvarna) acabó en la décima posición de la categoría sénior —de hasta 125 centímetros cúbicos— tras caer en la segunda cronometrada y obtener un buen registro en el tramo. **Albert**, al mando de una TM, fue segundo en júnior 80 c.c. De no haberse anulado un control, el piloto de Montornès del Vallès habría sido primero. El próximo domingo día 3 de abril, en Vigo, se celebrará la tercera prueba del calendario. **J.S.**

## Parets acogerá una final comarcal

El pabellón municipal de deportes de Parets del Vallès acogerá, los próximos sábados 9 y 16 de abril, la final comarcal de baloncesto de los Juegos Deportivos Escolares, de la categoría infantil femenino. En la competición tomarán parte los campeones de cada una de las zonas donde se han disputado las series preliminares. Los equipos participantes serán los campeones de Sant Celoni, Mollet, Caldes de Montbui, La Llagosta, Parets del Vallès, Granollers, Lliçà de Vall y La Garriga. **T.L.**

## El Handbol Palautordera recibe al Lleida

El Handbol Palautordera tiene este domingo por la mañana, en su pista, un compromiso bastante difícil, ante el Lleida, en encuentro correspondiente a la vigésimo cuarta jornada del Campeonato Nacional de Liga de la Primera División Nacional de Balonmano. Los hombres que entrena **Josep Maria Galván**, han perdido fuerza y un poco de moral, tras los malos resultados encajados en los últimos encuentros. En la jornada anterior, los palauenses no pudieron sacar nada positivo de su visita a la pista del Sant Esteve Sesrovires, donde perdieron por 25 goles a 21. **Macià** (7) y **Pelayo** (5), fueron los máximos goleadores de su equipo. Ahora, el representante vallesano se encuentra en séptima posición de la clasificación absoluta, cada vez más distanciado de los puestos de cabeza, a diez puntos del líder y a cinco de la segunda plaza. **Jordi PURTI**.

## 1 Nit de l'Esport en Parets del Vallès

La Comisión de Entidades Deportivas de Parets del Vallès ha organizado, para el próximo sábado 16 de abril, la "1 Nit de l'Esport". Con este nuevo acto, la comisión paretense pretende recaudar fondos para mejorar la situación económica de las entidades deportivas que forman la agrupación, que son todos y cada uno de los clubes del municipio, a excepción del C. Tennis Taula, C. Billar y C. Petanca Parets. En la Nit de l'Esport, que se intentará celebrar todos los años, se llevará a cabo un baile amenizado por una orquesta, y la entrega de trofeos a los deportistas o directivos que hayan destacado a lo largo del año. **Toni LOPEZ**.

## Campeonato 3X3 en Sant Celoni

El próximo sábado, 2 de abril por la mañana, se disputará en Sant Celoni, el primer campeonato de baloncesto en la modalidad 3X3, organizado por el Club de Baloncesto del Colegio la Salle, de esta población del Baix Montseny. En este tipo de campeonatos se reducen los equipos a tres jugadores, en lugar de cinco, y los ataques y las defensas se realizan en una sola canasta. En el momento de cerrar esta edición, todavía quedaban varios equipos por confirmar su participación. **Jordi PURTI**.

## PROTAGONISTAS DE LA SEMANA

El C.B. Mollet, que llevaba dos partidos sin perder, el pasado sábado, en el pabellón Fernando Martín, vivió una triste jornada. Cayó ante el Fuenlabrada (90-71), cedió el average al conjunto madrileño —en la ida los vallesanos habían ganado por 79 a 68— y, además, se vio relegado a la tercera plaza. A falta de tres partidos, es muy difícil que los de **Toti Soler**, que está realizando una excelente temporada en su retorno a Primera B, pueda luchar por el título de campeón.

C.B. MOLLET



GARCIA



ACALDE

ESPORT CLUB

El Esport Club, mermado por las bajas, no pudo lograr el objetivo de puntuar en el campo del Tortosa (1-0), otro de los equipos que intentan alejarse de la zona peligrosa de la Tercera División (Grupo V). El conjunto que prepara **Dani Rizardos**, décimoquinto en la tabla, con 25 puntos y 5 negativos, sigue a sólo dos del Roda de Berà, penúltimo clasificado. A partir de ahora, todo serán finales para la formación granollerense, que no acaba de encontrar un patrón definido de juego.



# PRIMER CONCERT DE LA GIRA - 94

**GRANOLLERS  
PAVEL·LÓ D'ESPORTS**

**DIVENDRES 15 ABRIL,  
10 NIT**

**VENDA D'ENTRADES:**

OFICINA D'INFORMACIÓ AL CIUTADÀ - CLUB BALONMANO GRANOLLERS

**Produeix:** BMmanagement - DCE Producciones

**Organitza:**



**Amb el suport:**



**Col·laboren:**



## SUBSCRIU-TE A:

***I PODRÀS VEURE  
AL BARÇA,  
EN VIU I  
DE FRANC***

Si vols veure el  
**BARÇA-RAYO VALLECANO**  
el proper dia 6 d'abril  
a l'Estadi, fes-te subscriptor de Revista  
del Vallés abans del dia 5 d'abril i trindràs  
dues entrades gratuïtes.  
Omple aquesta butlleta i  
porta-la ràpidament a:

**Revista del Vallés**  
Avgda. Sant Esteve, 7 5è 3a  
GRANOLLERS

REVISTA DEL  
**VALLES**

## **BUTLLETÍ de SUBSCRIPCIÓ**

Desitjo subscriure'm a REVISTA DEL VALLES a partir del  
mes de..... inclòs.

Nom.....

Adreça.....

Telèfon..... Codi Postal.....

Població.....

El preu de la subscripció anual és de:

**8.600,- PTA\***

IVA inclòs

\* Pagament en efectiu - en el moment de la subscripció





### EXPOSICIONES

**Orlando Pelayo. Museo de Granollers y Galería "AB". Granollers.**

Dos importantes exposiciones se celebran, en estos momentos, en sendas salas de nuestra ciudad. De una parte, en el Museo de la calle Clavé, nos ofrecen una importante retrospectiva de su obra, primordialmente pintura, con la selección de una treintena de obras, ciertamente importantes, que sirven para calibrar la evolución del artista. De la otra, en la galería «AB» de la calle Vinyamata 55, que inauguraba el martes pasado también una amplia muestra de grabados, guaches y tintas, en este caso con posibilidad de adquisición para el visitante interesado y que complementa, en cierto modo, el conocimiento que se pueda tener del singular artista. Precios, en este caso, de 60 a 400.000 ptas.

### LIBRO

**«El virrey» de José Antich. Planeta. 2.500 ptas.**

José Antich, periodista que ha colaborado en «Efe», «El Periódico» y actualmente en «El País», como corresponsal político: cuenta los hechos en torno a Jordi Pujol, que abarcan desde 1980 a 1993. Obra destinada a ser «Best-seller» en Catalunya, pone en solfa el entorno del actual president de la Generalitat.

### TELEVISION

**«La Biblia», jueves y viernes. Antena 3. 22 horas.**

La cadena privada emite los dos primeros capítulos de esta serie de 21, todavía no concluida. Dichos capítulos en los que se han invertido 1.600 millones, con los títulos de «La Creación» y «Abraham» cuentan entre sus protagonistas con Richard Harris, Maximilian Schell y Vittorio Gassman. El viernes, la emisión está anunciada a las 21,30 horas.

### INAUGURACION

**Jesús Prieto y Montserrat Colomina estrenan despacho.**

Tal y como ya anunciamos atrás, nueva sede para el abogado Jesús Prieto y la procuradora y administradora de fincas Montserrat Colomina, situado en la planta alta del banco Central de la calle Clavé 38, 2ª y que adquirieron a dicha entidad. Su inau-

guración tuvo lugar el pasado jueves día 24, con la asistencia de varias decenas de invitados, amigos y profesionales que colapsaron las amplias estancias y su espaciosa terraza. Un completísimo lunch con notable cava, redondeó una agradable jornada.

### SERIE

**«Los jinetes del viento». Martes 5. TV2. 22 horas.**

El oceanógrafo Jacques Ives Costeau, nos ofrece el primer capítulo de su serie, rodada en el barco impulsado por viento «Alcyone», con el que cruzó el Atlántico. Dicho buque navega combinando la impulsión mecánica y eólica.

### INFORMATIVOS

**TVE quiere potenciar los informativos.**

Ampliando sus emisiones en las horas de emisión. Bien, nada que decir. En cualquier caso y de paso, también podrán intentar mejorarlos, ya que, por ejemplo, en la emisión del pasado domingo al mediodía, se informaba en titulares que Maria Angels Feliu había sido liberada en una gasolinera cerca de Manresa, en la N-152. En su emisión de la noche, se repetía el error, ampliándolo y situando la gasolinera cerca de «Llanás» en Manresa. Cuando es bien sabido, que era en la N-152, en la

gasolinera de «Els Xops», en Lliçà de Vall, cerca de Granollers.

Será quizás, por aquello de que no hay corresponsales de TVE en Catalunya, o harían fiesta. O quizás predominó una vez más el centralismo...

### TOROS

**José Mª Manzanares y Enrique Ponce. TV1. Domingo 4. 18 horas.**

Desde Murcia, retransmisión de esta interesante corrida de toros, con ganadería de Joaquín Núñez Cubillo, para los citados diestros, situados en los primeros puestos del escalafón.

### FOTOGRAFIA

**La fotografía del monstruo del lago Ness fue un montaje.**

La famosa imagen del llamado monstruo del lago Ness (Escocia), realizada en 1934, no fue sino un montaje con un molde de juguete colocado sobre una base flotante, según revelaba días pasados el «The Sunday Telegraph». La famosa instantánea tiene su historia: Marmaduke Wetherell, un reportero gráfico del «Daily Mail», fue enviado en 1933 a la zona, para seguir la pista del supuesto monstruo. Encontró unas huellas que aseguró eran las del monstruo, pero los expertos manifestaron que habían sido hechas con la pata de un hipopótamo disecado. Ridiculizado por la prensa, es cuando decidió "crear" la imagen del monstruo. Uno de los familiares que participó en el montaje, antes de fallecer, reveló la verdad a los investigadores, de la foto montaje.

### CINE

**Se reestrena «Belle Epoque», de Fernando Trueba. En Granollers.**

Por tercera vez se reestrena el galardonado film de Fernando Trueba en los cines Oscar de nuestra ciudad. Oportunidad pues de repescarla, para los que en anteriores ocasiones pasaron de «Belle Epoque» (\*\*\*), film divertido y fresco. «Rústicos en dinerolandia», de Penélope Spheeris, comedia de aventuras en la que se ven involucrados unos campesinos que hallan petróleo en su jardín. Es el único estreno que se produce en las pantallas locales.

Siguen «La lista de Schidler» (\*\*\*\*), «Lo que queda del día» (\*\*\*), «En el nom del pare» (\*\*\*), «Philadelphia» (\*\*\*), «El hombre sin rostro» (\*\*), «El informe pelícano» (\*) y «Sister Act 2» (\*).

Frederic NADAL

## FLASH ECONOMICO

### \*HIPERMERCADOS

Un centenar de hipermercados y centros comerciales se están construyendo o cuentan ya con los debidos proyectos para ello en España.

### \*BENEFICIOS

El beneficio neto del fabricante de componentes de automoción Valeo aumentó un 0,7% en 1993, al llegar a los 705 millones de francos frente a los 700 de 1992.

### \*AUTOMOVIL

Los concesionarios de automóviles perdieron 26.000 empleos en 1993, el 60% de ellos producidos por la no renovación de contratos. En España.

### \*GASTOS

Los catalanes gastamos una media de 2.500 millones de pesetas cada fin de semana, según una reciente encuesta realizada por la Generalitat.

### \*PUBLICIDAD

De las cincuenta empresas que más invirtieron en nuestro país el pasado año en publicidad, siete de ellas cuentan con factorías en nuestra comarca. Son «El Corte Inglés», con 8.130 millones invertidos, Nestlé con 5.220 millones, Henkel Ibérica con 4.260 millones, Nutrexa con 3.167 millones, Danone con 2.580 millones, S.A. Camp, con 1.723 millones y Grupo Z, con 1.504 millones.

### \*PRODUCCION

Sony España, anteriormente situada en Les Franqueses, posteriormente en Parets y en la actualidad en Viladecavalls, concluirá el presente año fiscal con una producción de 800.000 receptores y 7.500 unidades de la gama retroproyector.

### \*QUIEBRA

Aceptada la quiebra voluntaria de Disper, con factoría en el pol. Coll de la Manya, calle Severo Ochoa y dedicada a la venta y comercialización de muebles de cocina. Presentaba en el Juzgado, nº 1, con activo de 86 millones y pasivo de 99. Principales acreedores Seguridad Social con 20 y Hacienda con 12. Ha sido nombrado comisario de la misma Valerio Biarge y depositario Emilio Mulet.

### \*FACTURACION

Viena, establecimientos dedicados al sector de restauración y que cuenta con cinco puntos de ventas en Catalunya, uno de ellos en Granollers, facturó el pasado año por importe de 912 millones de pesetas, lo que representa una media de 182 millones por establecimientos de comida rápida.



Menjars per emportar-se i servei a domicili

**ROAD  
RUNNER**



**Cuina oberta  
a qualsevol  
hora**

**ENTREPANS**



**Especialitats  
en menjars  
mexicans**

**Divendres, dissabtes  
i diumenges  
obert fins la 1.30 h  
de la matinada**

Plaça Barangé, 13  
**Tel. 879 55 55**  
GRANOLLERS



**Si ets a fora de la nostra àrea de repartiment,  
encarrega-la per telèfon i en 10 minuts passa-la a recollir**

GRANOLLERS, c/. Joan Prim, 64

**Tel. 879 38 38**



**ring, ring...  
ñam, ñam...**

**L'anunci més saborós,  
suculent i gustós.**

**FET D'ARA EXPRESS**



Pizzes excel·lents, entrepans cruixents  
i autèntica cuina casolana.

GRANOLLERS - **Tel. 846 66 66**

**FET D'ARA EXPRESS**



**Dte\*. 450 ptes.**  
**De dilluns a dijous.**

Dte. per una pizza gran o l'equivalent a 2700 ptes. de compra en menjar cuinat: entrepans.

**Dte\*. 450 ptes.**  
**Durant tota la setmana**

Dte. per una pizza gran o l'equivalent a 2700 ptes. de compra en menjar cuinat: entrepans.

**Dte\*. 250 ptes.**  
**De dilluns a dijous.**

Dte. per una pizza mitjana o l'equivalent a 1400 ptes. de compra en menjar cuinat: entrepans.

**Dte\*. 250 ptes.**  
**Durant tota la setmana**

Dte. per una pizza mitjana o l'equivalent a 1400 ptes. de compra en menjar cuinat: entrepans.

\* Descompte no vàlida en altres dietes. No es disponible. Només un tiquet per comanda. Quan trieu, aviseu que tota la pizza és a pagar.

**Per menjar bé,  
bo i ràpid.**



**XAPÓ**

**ES PREPAREN SERVEIS  
DE BANQUETS, COMUNIONS, ETC.  
A DOMICILI.**

**MENJARS PREPARATS PER EMPORTAR.**

c/. Girona, 212 - Tel. 846 42 94 - GRANOLLERS

**ARI-SOR**

**Servicio a domicilio  
Tel. 870 78 15**

*Horario: de 12.30 a 15.30 h. y de 20 a 23 h. - Menos festivos al mediodía*

Ensalada verde ..... 350.-	Bolsa patatas ..... 200.-
Ensalada de patatas ..... 350.-	Po'lo asado ..... 900.-
Ensalada rusa ..... 350.-	Escalopa de pollo ..... 330.-
Ensalada de judias ..... 400.-	Mushtos de pollo ..... 330.-
Espinacas salteadas ..... 325.-	Croquetas ..... 275.-
Cana ones ..... 350.-	Caracoles ..... 500.-
Lasaña ..... 470.-	Calamares romana ..... 550.-
Espaghetis ..... 360.-	Baca'ao a la llauna ..... 550.-
Macarrones ..... 360.-	Pies de cerdo ..... 415.-
Esqueixada ..... 440.-	Callos ..... 360.-
Salpicón de pulpo ..... 385.-	Mató con mel ..... 275.-
Huevos rellenos ..... 300.-	Flan de la casa ..... 165.-
Gambas sa'adas ..... 550.-	Fruta ..... 140.-
Patatas fritas ..... 200.-	Helados, Cavas, Vinos, Refrescos.

**Si vol anunciar-se en aquesta secció,  
adreceu-vos a:**

**Sitjes**

**PUBLICITAT**  
**CREACIÓ, DISSENY I DISTRIBUCIÓ**

c/. Josep Umbert, 25 - 27 baixos  
Tel. 870 65 33 - Fax 870 65 34  
08400 GRANOLLERS (BCN)

# Entorn l'Hospital

El seu article del passat dis-sabte, titulat «Pujadas no tiene razón» i una al·lusió tan directa, bé ha de merèixer algun comentari. Comentari ple de raons per defensar la nostra postura, que és una postura a favor de l'Hospital i de la ciutat.

En efecte, la Fundació Hospital-Asil de Granollers és una institució molt estimada i alhora un patrimoni de tota la ciutat. I des de fa més de 470 anys està vinculada a l'Ajuntament de Granollers perquè aquesta va ser la voluntat dels seus fundadors.

Així, per conveni celebrat el dia 20 de gener de 1521, entre Pere Clariana de Seva, successor de Bertran de Seva, qui va instituir i fundar l'Hospital, i la representació del Consell de la Vila (antic ajuntament), es va cedir a aquest Consell i a les institucions que el succeeixen «lo total, càrrec, govern, règim i administració» de l'esmentat hospital.

Des de 1521, tal i com explica el doctor Josep Danon, historiador de la medicina, en el seu llibre «L'Hospital Asil de Granolleres», la fundació hospitalària ha estat sempre vinculada, d'una o altra forma, a l'Ajuntament de la ciutat. Diu el doctor Danon «només voldria -en referència al seu llibre- però que servís per donar-ne una idea del seu passat històric i fer prendre consciència d'uns fets i d'una Fundació, encara pròpia de tota la ciutat, en virtut d'aquell pacte que van subscriure, el 20 de gener de 1521, un successor de Bertran de Seva i els Jurats e Consell de la dita Vila.

Es ja en aquest segle XX, quan l'Ajuntament de Granollers, que venia exercint el patronatge, mitjançant una Junta nomenada per aquest, va sol·licitar la classificació de l'Hospital-Asil com a benèfic-particular, assenyalant els antecedents històrics, el caràcter majoritàriament particular dels béns que sostenien l'Hospital i la finalitat benèfica de l'assistència que s'estenia a la vila i a la comarca.

Per ordre ministerial de 27 de juliol de 1920, es classifica l'hospital de benèfic-particular i confirma l'Ajuntament com a patró de la institució. Textualment, i en una certificació lliurada per al Ministeri de Sanitat l'abril de 1979, en relació a aquesta ordre ministerial es diu: «2». Que se confirme al Ayuntamiento de Granollers en el

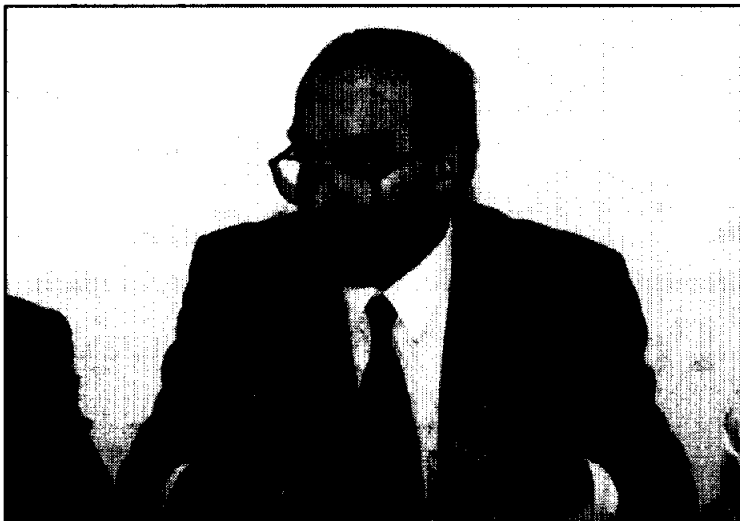

Josep Pujadas

ejercicio del patronazgo de la institución benéfica». D'altra banda, el periòdic «La Gralla», de 22 de juliol de 1923, refereix que l'Ajuntament ha aprovat els estatuts de l'Hospital, que aquest s'inaugurà el dia 25 del mateix mes de juliol i que l'administració anirà a càrrec d'un Patronat (per cert, que entre els membres a elegir hi figura un vocal patró i un vocal obrer).

En resum, és l'Ajuntament qui aprova els estatuts i qui demana la classificació de l'hospital com a benèfic-particular.

Als estatuts de 1952 no es parla del «dret al patronatge» -tal i com diu el senyor director de Revista del Vallés— sinó que es parla de Patronat. Així l'article 3 diu: «El Patronato de esta institución corresponde al Ayuntamiento de Granollers, conforme a lo dispuesto en la R.O del 27 de julio de 1920, por la que se clasifica al Hospital-Asilo de Granollers como Fundación de Beneficiencia Particular, el que podrá ejercerlo a través de una Junta nombrada por la expresada Corporación Municipal, bajo la presidencia del Alcalde».

Segons l'opinió de juristes eminents, com els professors de Dret Civil Puig Ferriol i Pablo Salvador, o el doctor en Dret i avui rector de la Universitat Pompeu Fabra, en dictàmens realitzats l'any 1981, és clara la titularitat del patronatge a l'Ajuntament, que podria exercir-la directament o bé, com ha estat així, mitjançant una Junta de Patronat.

Diu el doctor Enric Argulloll, que no es pot confondre dues significacions del mot patronatge o patronat. El primer es refereix a

l'atribució de les titularitats i facultats, i la segona significació pot consistir en la denominació de l'òrgan de govern encarregat de la gestió de les facultats inherents al patronatge.

La pròpia Conselleria de Justícia de la Generalitat de Catalunya, mitjançant una ordre de 29 de juliol de 1986, aprova uns estatuts que al seu article 3 diuen: «El patronatge d'aquesta institució correspon a l'Ajuntament de Granollers...».

Aquesta gestió, és la que vàrem intentar discutir el passat ple municipal del dia 23 de març. Concretament, no parlarem gens de nomenaments i molt poc de la composició de la Junta de Patronat.

A partir de la necessitat de reformar els estatuts del Patronat de la Fundació Hospital-Asil i adequar-los a la realitat i a les necessitats de la ciutat de Granollers a finals del segle XX, nosaltres haguéssim volgut uns estatuts respectuosos amb la història i amb els drets de la ciutat i una Junta oberta i representativa.

Creiem, doncs, que l'actual reforma estaria mancada de representativitat, fins i tot, de legitimitat. A mi em sembla que per ser una Junta representativa i àdhuc eficaç, li falten opinions, li falta sentit d'obertura i li falta sentit de quina és la realitat de la nostra ciutat avui.

Mantenir el patronatge a favor de l'Ajuntament, voldria dir, entre d'altres, que l'Ajuntament hauria d'assumir un dèficit que superaria els mil milions de pessetes? Hauríem d'assumir aquest dèficit els actuals membres de la Junta del

Patronat o les entitats i institucions que representen? La resposta per a mi cau pel propi pes, ja que avui el finançament de l'Hospital i de la sanitat en general depèn dels diners que hi destina el govern de l'Estat i de la Generalitat de Catalunya. Mantenir el patronatge a favor de l'Ajuntament, voldria dir entre d'altres, una intervenció política i ineficàcia? A mi m'agradaria posar un exemple d'actuació de la Junta del Patronat que vaig presidir, ni que sigui per un sentit d'equilibri i de justícia. Es va treballar de valent, amb decisió per tal de poder signar un conveni amb la Conselleria de Sanitat, amb el qual poder realitzar les obres d'ampliació i millora de l'Hospital. D'altra banda, també convé recordar que les institucions en una democràcia tenen una base clarament representativa de l'opinió i la voluntat dels ciutadans.

Per quines raons s'ha eliminat tota una tradició històrica nascuda per voluntat del fundador de l'Hospital? Per quines raons Josep Serratusell ha estat incapaç de defensar correctament el patrimoni de tota la ciutat? Per quines raons ha actuat de forma contrària amb el que deia i defensava no fa pas massa temps?

L'interès polític és evident.

Josep PUJADAS I MASPONS

## AVISO A LOS LECTORES

Los textos destinados a esta sección no deben exceder 40 líneas mecanografiadas. Es imprescindible que estén firmados y que quede constancia del domicilio, teléfono y DNI. Si los artículos son más extensos, Revista del VALLES se reservará el derecho de resumirlos o extractarlos. En estas condiciones, y mientras no se falte a la respetabilidad de las personas, se publicarán todas las que se reciban. los originales publicados pasarán a los archivos de la Revista

# ESTÈTICA i BELLESA

## Estètica LLAVINA Perruquer

"Kit" de manicura i pedicura personalitzat. Garantia de qualitat i higiene.

Verge de Núria,6 - Tel. 870 71 50 - 08400 GRANOLLERS

Solàrium  
Estètica

Home  
Dona

**Núria Pey**

Obert tot el dia  
Dilluns i dissabte obert al matí

C/ Josep Umbert, 30, 1er  
Tel. 879 64 70  
08400 Granollers

CENTRES D'ESTÈTICA

*Asunción Comas*

Plaça Perpinyà, 15 - 1er  
Tel. 870 41 12  
Avgda. del Parc, 5, 1er 3a  
Tel. 870 12 17  
08400 GRANOLLERS

*Estètica  
M<sup>a</sup> Teresa H.*

**Obert al migdia**

C/ Roger de Flor, 51-53, 1er 3a  
Tel. 879 19 53  
08400 GRANOLLERS

Tota classe de tractaments  
facials i corporals  
Al teu servei

*SEBI-ESTÈTIC*

Verge de Núria, 19, 4rt 4a  
Granollers  
Tels. 870 08 08 - 870 07 93

PERRUQUERIA  
**BLONDIE**

Massatge, solàrium, etc.

**Solarium 10 sessions  
7.650 ptes.**  
**Solarium 1 sessió  
855 ptes.**

Roger de Lauria, 31 - Local 4  
Tel. 870 89 19 - Granollers

*Terentino*

P E R R U Q U E R S

**Estètica**

Horari de 8 matí a 8 vespre.  
Migdiès obert • Dilluns tancat

C/ Travesseres, 1-3, local 6  
Tel. 879 44 96 - Granollers

**maragda**

**ESTÈTICA-MÈDICA  
I PERRUQUERIA**

Dirigit per:

**Maria Rosa Quintana**

C/ Foment, 4, 1er 2a  
Tel. 870 75 04 - Granollers  
HORES CONVINGUDES

CENTRE D'ESTÈTICA

*Raquel Pla*

- Tractaments facials i corporals personalitzats, tot tipus de serveis estètics.
- Teràpies i controls mèdics.

**SÓN MÉS DE 10 ANYS AL SERVEI  
DE LA SALUT I LA BELLESA**

C/ Muralla, 18, 1er.  
Tel. 870 15 80 - Granollers



**ANALISIS DEL CABELLO  
CON MICROVISOR**

**BELLESA**

Com cada any per aquestes dates el nostre Centre vol fer-te arribar un **NOU TRACTAMENT PEL SOBREPES**.

L'objectiu és que estiguis guapa i estilitzada per quan arribi l'estiu.

Aquest tractament consisteix en 10 sessions d'infiltracions anticel·lulítics, antiobesitat i reafirmants, acompanyades d'una dieta equilibrada adient a les teves necessitats sense medicacions que puguin afectar la teva salut.

Els resultats que aconseguiràs són una **pèrdua de pes de 5 a 10 kg**, una **reducció de més de 10 cm de l'abdomen** i d'entre **7 i 10 cm a cada cuixa**.

T'ofereim aquest tractament en promoció des del mes de febrer al mes de juny en les següents condicions plenament avantatjoses:

- 1a visita
- Règim complet
- 10 sessions d'infiltracions

**TOT PER 35.000 PTA**  
(per concertar la 1a visita truca al tel. 870 75 04)

Amb l'esperança de poder-te saludar ben aviat, rep una forta abraçada.

*Dra. Neus Tomàs  
i Benedicto*

**NOVA SECCIÓ  
D'ESTÈTICA I BELLESA**

**Sitjes**

**PUBLICITAT**

CREACIÓ, DISSENY I DISTRIBUCIÓ

Per anunciar-se en aquesta secció, adreceu-vos a:

c/ Josep Umbert, 25 - 08400 GRANOLLERS - Tel. 870 65 33 (Ma Lluïsa) - Fax 870 65 34

**FINQUES FLAÏ MONT**  
 AGENT DE LA PROPIETAT INMOBILIARIA N.º 1707  
**LA GARRIGA - PISOS DE LLOGUER**

**Ref. 388-PA pis de lloguer**, nou perestr. 80 m<sup>2</sup>, 2 hab., menj. sala d'estar, cuina, 1 bany, arm. emp., asc., bona situació. Preu: 80.000 ptes/mes.

**Ref. 358-PA pis de lloguer**, pis senyoria a la millor zona de La Garriga, 140 m<sup>2</sup>, 5 hab., menj. sala d'estar, cuina, bany, calef., bany, 4 banys. Abstenir-se curiosos.

**Ref. 394-PA pis de lloguer**, per al mg del poble, 93 m<sup>2</sup>, 4 hab., menj. sala d'estar, cuina, 2 banys, terrassa par. Preu: 75.000 ptes/mes.

**Ref. 385-PA pis de lloguer**, 3 hab., menj. sala rest., cuina, 1 bany, 1 lavabo, asc., zona mg. centr. Preu: interessant.

**Ref. 367-PA pis d'alt standing**, duplex tot moblat, en el centre de poble, 3 hab., menj. sala, cuina, bany, 2 banys, 1 bany, 1 bany, arm. emp.

**LA GARRIGA - CASES EN VENDA**

**Ref. 101-C casa en venda**, casa en una zona ambervilable, a centre de a pob. en molt bon estat. Preu: 280.000 ptes.

**Ref. 123-C casa en venda**, casa de poble, al centre de la pobl., 4 hab., menj. sala, cuina, bany, ar. de fca., 1 terrassa, cuina de 60 m<sup>2</sup>. Preu: 140.000 ptes.

*Passeig Dav. Vic 5 - Tel. 871 73 11  
08530 LA GARRIGA*

Por no poder atender se traspasa **BAR-ROSTISSERIA** (pollos a l'ast y comidas preparadas). Preparado para churreria. En Canovellas. Buena clientela. Traspaso negociable 90.000 ptes/mes. Tel. 849 77 56 (tardes y noches)

Particular vende **PISO** zona Hospital, coc., comed., baño, 3 hab., patio int., calef., terraza de 25 m<sup>2</sup>. Precio 8.900.000 ptes. Tels. 841 41 21 - 849 89 05

**PARTICULAR ALQUILA NAVES EN CAN BARRI**  
 Tel. 865 92 33

¡Ocasión! part. vende **PISO** zona Cires Oscars de Granollers, rec., comedor, salón de 20 m<sup>2</sup>, 2 hab., grandes (antes 3), coc. equip., baño comp., lavad. y gran balcón. Listo para entrar a vivir. Precio 7.500.000 ptes. Tel. 879 27 81

**ATENCIÓN**  
 por cambio de residencia, urge vender **LOCAL COMERCIAL** en c/. Hospital, 49 de Granollers, 100 m<sup>2</sup>. de planta + 126 m<sup>2</sup>. de sótano. Ideal para taller o almacén. Tel. 840 06 09 (de 7 a 9 noche)

Montmeló, se alquilan **LOCALES** en zona industrial, para pequeñas empresas y talleres. Entre 150 y 250 m<sup>2</sup>. Información a los tels. 572 11 60 - 572 02 37

**PROFESSIONAL VOL COMPARTIR DESPATX JA MUNTAT AMB ALTRES PROFESSIONALS**  
 Tel. 572 11 60

¡Ocasión! **TORRE EN VENTA** en Lliçà d'Amunt, sol. todo el día. Calle sin salida. Zona tranq. 200 m<sup>2</sup> edif., 2 baños, 4 hab., coc., comp., salón estar, garaje 3 c., bodega, calef., cuarto trast., piscina. 16.000.000 ptes. Tel. 841 64 97 (noches)

En **La Torreta**, de part. a part se vende **PISO** 4 dorm., 1 cuarto de baño y 1 aseo, cerramientos de alum., terraza, hab. de 11 m<sup>2</sup>. con fuego a tierra, suelos de gres con balcón. Sólo 3 vecinos. Precio 11.000.000 ptes. Tel. 879 02 58

Particular vende **5 PISOS** Las Franquesas, con piscina comunitaria, parking. Precio a partir de 9.000.000 ptes. Tel. 849 30 74

**TORRE EN VENTA Llinars del Vallés**, 270 m<sup>2</sup>, constr., comed. estar, 2 baños, coc. equip., 4 hab., gran porche, garaje 3 c. Admitimos piso como entrada. Precio 23.000.000 ptes. Tel. 849 44 83 (sólo noches)

Se alquila **PLAZA DE PARKING** para coches grandes. Paseo de la Montaña. Precio 6.000 ptes/mes. Tel. 846 58 79

**PISO EN VENTA** c/. Mas Lledó, 4 hab., baño, coc. equip., comed., todo ext., bien conservado, parking opc. Precio 8.200.000 ptes. Tel. 849 44 83 (sólo noches)

Se venden **CASAS** en Montmeló 300 m<sup>2</sup>. vivienda. 60 m<sup>2</sup>. de jardín. Toda equipada. 4 hab., 3 baños, etc. Tels. 572 07 66 - 387 32 72

La **Roca centro ÁTICO** de 95 m<sup>2</sup>. gran salón comed. con chim., baño, aseo y 4 hab., calef., gas ciudad, sol. coc. equip. con lavadero, todo ext., gran terraza, asc., puerta acceso blindada. Edificio de sólo 8 vecinos. Tel. 842 08 92 (noches de 9 a 11)

**PARKING EN VENTA** 1.400.000 ptes. Zona Cines Oscars. Tel. 870 70 51

Se traspasa **FERRETERIA** en Mollet (único en la zona) por no poder atender. En pleno funcionamiento. Tel. 570 94 24

Part. ven **PIS** a la Ctra. de Caldes, mag. vista, cálid i confort., 3 hab. (2 dobles) **TOTALMENT EXTERIOR**. Fustr. d'alumini, calef., pocs veïns, bona orientació, asc., etc. **GARATGE OPCIONAL** en el mateix edifici. Preu 10.800.000 ptes. Tel. 846 62 35

**GRANOLLERS BAR EN TRASPASO** 85 m<sup>2</sup>. en funcionamiento. Tel. 849 54 23

El Figaró-Montmany venta **CASA UNIFAMILIAR** 222 m<sup>2</sup>. Directo del constructor. Tel. 870 00 53

**Se traspasa PAPELERIA** equipada en Lliçà d'Amunt junto a Colegio. 2.500.000 ptes. Alquiler 45.000 ptes/mes. Tel. 841 41 07

Se traspasa **BAR** en La Garriga, Ctra. de Vic, Calabria, 95. Pleno funcionamiento. Traspaso 5.000.000 ptes. Alquiler 100.000 ptes. Tel. 871 47 66 (preguntar por Ana)

**PISO en venta** único en Ramón y Cajal, 4 hab. (1 de ellas amuebladas) comed. 20 m<sup>2</sup>, coc. y baño nuevos, calef. a gas ciudad, puerta blindada, altísimos, mucha luz. Muy arreglado. Para entrar a vivir. Por sólo 8.200.000 ptes. Tel. 846 58 30 (de 19 a 22 h.)

Se alquilan **NAVES** con tel. y agua, luz, fuerza, despacho. 150 m<sup>2</sup>: 90.000 ptes/mes. 250 m<sup>2</sup>: 130.000 ptes/mes. 300 m<sup>2</sup>: 150.000 ptes/mes. 500 m<sup>2</sup>: 200.000 ptes/mes. Tels. 846 40 61 - (908) 59 86 57

Cardedeu, urb. Sant Julià del Fou, **TORRE** a estrenar, de part. a part, 192 m<sup>2</sup> cons. muy soleado y buenas vistas. 5 hab. (1 suite con baño), calef. a gas oil, baño comp., aseo, acabados de 1ª calidad, con terreno suficiente para jardín y piscina, servicios permanentes y acompañados de vecinos que viven todo el año. Tel. 871 19 42

**PISO ALTO STANDING EN ALQUILER** Llinars del Vallés 4 hab., 2 baños, 1 parking, calef., arm. emp. Sólo 4 vecinos. c/. Tomás Rosell. Precio 70.000 ptes. Parking 5.000 ptes. Razón: **FINCAS VALLBONA** Av. Parc, 1 - Granollers Tel. 879 21 64

En el centro de Vallromanes, venta **CASA UNIFAMILIAR** de 178 m<sup>2</sup>. Acabados de calidad. Directo del constructor. Tel. 870 00 53

**ALQUILO PISO AMUEBLADO** de 3 hab. c/. Verge de Núria. Tel. 870 11 78

**L'AMETLLA**

**TORRE** 254 m<sup>2</sup>. **JARDÍN** 1.816 m<sup>2</sup>. 4 hab. d. 2 b. 1 a. "suite" de 24 m<sup>2</sup>. Tel. instalado. Calef. Entrega llaves **2,7 Mill.** Resto 12 años. al 9,25 % fijo.

**TORRE** de 168 m<sup>2</sup>. + **JARDÍN** 568 m<sup>2</sup>. Total 13.000.000 ptes. Tel. 843 21 42

**IMMODUL**  
**GRANOLLERS - TEL. 870 49 47**

**CASA PAREADA** La Garriga, 143 m<sup>2</sup> + 600 m<sup>2</sup> de jardín, porche, terrazas, 4 dorm., 2 baños, salón chim., coc. amueblada. Precio 22.000.000 ptes.

**CASA PUEBLO** Llinars, 5 dorm., baño, aseo, salón chim., comed., terraza, patio. P. 13.000.000 ptes. Entrada y resto plazas al 8%.

**CHALET** L'Ametlla, 400 m<sup>2</sup>. salón chim., 5 dorm., 2 ba., estudio, garaje, bodega, calef. P. 26.000.000.

**PISO** Las Franquesas, 4 dorm. + 1 estudio, terraza, comed., baño, coc., parking opc. P. 10.500.000 ptes.

**PISO** Granollers, 140 m<sup>2</sup> + 140 m<sup>2</sup> despacho + 20 m<sup>2</sup> altillo + terraza de 100 m<sup>2</sup> + 3 plazas parking centro. Precio 27.000.000 ptes.

**CASA** céntrica Granollers, 230 m<sup>2</sup>. p. baja + piso fachada 5 m., local y vivienda adosada. Precio 26.500.000 ptes.

**AGENCIA INMOBILIARIA A.P.I.**  
 PLAZA PAU CASALS, 11 3º

¡Ocasión! por traslado, vendo **PISO** céntrico en Montornès, salón comed., coc. equip., baño, balcón y lavadero acristalados, calef. gas ciudad, 4 hab., carpint. alum. muy soleado y alegres, dos asc. puerta blindada. 90 m<sup>2</sup>. Oportunidad: 9.500.000 ptes. Tel. 568 33 31 (a partir 20 h.)

Montmeló **LOCAL EN ALQUILER** 240 m<sup>2</sup>. Industr. 2ª categoría. 55.000 ptes. Tels. 217 24 47 - 217 12 53

Se vende **PISO** de 60 m<sup>2</sup>. con todos los servicios en Av. Fco. Ribas, 33, 2º 4º y plaza de parking. Tel. 849 12 43 (de 13.30 a 16 y de 19 a 22 h.)

En alquiler: **PISO AMUEBLADO** de 3 hab., en zona Verdaguera. **PLAZA PARKING RESTAURANTE** en Pl. Torres i Bages. Tel. 870 11 78

**BAR RESTAURANTE** céntrico se traspasa Buen precio. Interesados llamar al tel. 879 53 48

## Atraco a mano armada en el «super» Merca Plus de la calle Girona de Granollers

Dos individuos, que cubrían sus rostros con un pasamontañas, provistos con una pistola o un revólver, perpetraron un atraco a mano armada, a primera hora de la noche del viernes de la pasada semana, en un importante supermercado de Granollers. Según indicaron fuentes de la policía, el delito se cometía entre las nueve y las nueve y cuarto de la noche, cuando los dos encapuchados entraron en el supermercado Merca Plus, ubicado en la parte alta de la

calle Girona, de Granollers. Tras intimidar a las empleadas de la caja, los dos individuos consiguieron obtener un botín que ascendía a 210 mil pesetas en metálico, como fue denunciado ante la Comisaría de la Policía Nacional.

Los atracadores, conseguido su propósito, emprendieron la huida a pie en dirección a la vía del ferrocarril, donde supuestamente les estaría esperando algún vehículo, perdiéndose entre el tráfico urbano.

## Un matrimonio de Caldes y su hijo de 15 años, heridos graves en Vallgorguina

Un matrimonio, vecino de Caldes de Montbui y su hijo de 15 años, resultaban heridos de gravedad, al sufrir un accidente de circulación, al chocar el coche en el que viajaban contra un árbol, el pasado sábado, en el casco urbano de Vallgorguina, según indicaron a esta redacción fuentes de la Cruz Roja de Sant Celoni, que intervinieron en el rescate de los tres heridos.

Según dichas fuentes, el accidente se producía sobre las dos de la tarde, cuando el turismo Opel Kadett que conducía José Cuartiellas Conejos, de 45 años de edad, con domicilio en Caldes, colisionaba contra un árbol. José Cuartiellas presentaba a su ingreso en el Hospital General de Granollers, donde fue trasladado, la fractura de una costilla y contusiones varias. Su esposa, Fernanda Romero López, de 47 años, que viajaba en el mismo vehículo, sufría fractura de clavícula y hematomas y contusiones, lesiones consideradas, al igual que las de su esposo, como graves.

Quien resultó más gravemente herido fue un hijo del matrimonio, Jordi Cuartiellas Romero, de 15 años, al cual se le observó un traumatismo craneo encefálico y contusiones en la cabeza y en la cara, debiendo ser trasladado, mediante una ambulancia del SEM, a la Residencia del Valle Hebrón, de Barcelona.

## Camionero alemán atracado en la carretera de Granollers a Sabadell

Un camionero de nacionalidad alemana, cuya identidad corresponde a Alexandre G.R., denunciaba a las tres y cuarto de la madrugada del pasado viernes, día 25, ante el puesto de la Guardia Civil de La Garriga, haber sido víctima de un atraco a mano armada cuando se encontraba descansando en el interior de su camión, detenido junto a la carretera de Granollers a Sabadell, C-155. Según indicó el súbdito alemán, en la denuncia presentada, los hechos habrían tenido lugar sobre las dos y veinte de la madrugada, en la citada carretera, cuando dos individuos, armados con una pistola le amenazaron, obligándole a entregarles el dinero que llevaba encima. De su cartera le fueron sustraídas 50 mil pesetas, 500 marcos alemanes y 400 francos franceses.

Una vez obtenido el botín, los atracadores emprendieron la huida en dirección desconocida, a bordo de un turismo Renault 19 de color oscuro.

## Detenido por agresión sexual a una menor

Un hombre identificado como Fermín A.F., de 60 años, era detenido por efectivos del puesto de la Guardia Civil de Llinars, la tarde del pasado lunes, acusado como presunto autor de un delito de agresión sexual de una menor.

Según indicaron fuentes del Gobierno Civil de Barcelona, la detención se producía sobre las tres y cuarto de la tarde, sin haberse facilitado mayores detalles de la identidad, así como lugar de residencia del detenido.

Según las mismas fuentes, la menor objeto de la agresión sexual responde a las iniciales de J.P.M., de 11 años de edad, es vecina de Sant Antoni de Vilamajor y los execrables hechos habrían tenido lugar, repetidamente, en diciembre del pasado año y en el mes actual.

José MAS

## Un ciclista de Mollet, herido grave al chocar con un turismo

Un vecino de Mollet, que circulaba en una bicicleta por la carretera de Palaudàries, en Lliçà de Vall, resultó gravemente herido, la tarde del miércoles de la pasada semana, al sufrir un accidente de circulación, al colisionar con un turismo.

Según informaron fuentes de la Policía de la Vall del Tenes, el accidente tenía lugar sobre las cinco de la tarde, en el tramo indicado, cuando la bicicleta que conducía Florentino Sánchez Carrión, de 50 años de edad, vecino de Mollet, colisionó con un Ford Orion, en la citada carretera. El ciclista fue trasladado al Hospital General de Granollers donde se le apreció un traumatismo craneo encefálico y una fractura de húmero, lesiones consideradas como graves, siendo posteriormente trasladado a la Clínica de Socorros Mutuos, de Mollet, su localidad de residencia.

## Denuncian una estafa de 6 millones a una empresa de La Llagosta

El propietario de una industria cárnica de La Llagosta, Pedro S.N., presentó denuncia ante el puesto de la Guardia Civil de Mollet, el viernes de la pasada semana, indicando que había sido objeto de una estafa que ascendía a más de seis millones de pesetas.

Según indicaron fuentes del Gobierno Civil y de la investigación, la carne fue vendida a una empresa ficticia, denominada Sumsa, quien a su vez, sin haberla pagada a su proveedor, vendió la partida a Embotits Artesans Kim, de Barcelona, representada por J.M.N. La supuesta estafa ascendía a 6.711.893 pesetas.

Efectuadas las oportunas gestiones policiales, el género fue localizado en un almacén de Frigoríficos Premià de Mar S.A., pudiéndose recuperar 7.603 kilos de carne, valorados en 3 millones.



Plantes naturals, artificials.  
flor seca i composició  
floral, per a totes les  
ocasions.

**Per reformes,  
grans descomptes.**

c/. Ponent, 34  
Tel. 870 91 26  
GRANOLLERS

**EURO SERVEIS**

ofrece:

**CANGUROS**

día y noche.

**AYUDA PERSONAL**

y hospitalia de ancianos  
y/o enfermos.

**PERSONAL**

de limpieza en general.

Tels. 879 55 40  
879 55 47  
879 63 95  
(se atienden  
las 24 horas)

**CONSULTORIO  
VIDENTE Y  
TAROT**

Todo tipo de problemas: de  
amor, pareja, suerte, nego-  
cios e influencias negativas  
en general. Horas conveni-  
das. Seriedad. Tel. 725 15 78  
Granollers

**Extraviado perro** el día 20 de  
febrero por la tarde en la urb  
Belulla de Canovellas Collar  
marrón, responde al nombre de  
Perdut, color marrón claro, patas  
blancas con manchas marrones a  
punta de la cola blanca morro  
negro y pecho blanco, desteñido  
granate por un collar. No es de raza  
pero es parecido a perdiguero  
cazador (guai al perro del anuncio  
de TV de papel Scolex).  
Se gratificará.  
Tels. 849 24 18 - 849 29 26

**DOWNER** - Detectives e  
investigadores privados a su servicio.  
Búsquedas, obtención de pruebas,  
vigilancias. Consulte sin compromiso.  
Ahora también en el Vallés. Servicio  
las 24 h. incluidos festivos. Tels. (908)  
59 87 98 - 301 95 94 (oficina principal)

**COMPRAMOS TODA  
CLASE DE PARTIDAS  
Y RESTOS DE SERIE**  
Tel. 842 91 59 (Sr. Masip)

Se dan **CLASES**  
particulares de matemáticas,  
física y estadística.  
Sólo COU y universidad.  
Tel. 870 56 97 (noches)

S'ofereix **SEÑORA**  
per servei domèstic,  
amb experiència.  
Tel. 870 26 46



**CURS 93-94**

Francès - Anglès - Alemany - Italià

Matricula oberta

**CIDVA Centre d'Estudis**

Sant Jaume, 16, 4a

Tels. 870 24 66 - 870 23 03 - Fax 870 23 03

Segons estableix l'article 10 de l'Estatut  
Ordenador d'Empreses Turístiques, es  
comunica que a pensió **ROSSELLÓ DE  
MUNT** situat al c/ Roselló de Munt, núm. 6  
de la Garriga de que era titular **ROSSELLÓ  
DE MUNT, S.L.** ha canviat de titular essent  
actual la sra. Rosa Pratg restos Farradas  
amb el nom comercial de Roselló de Munt

**NOVIAS**

Boutique liquida vestidos  
nuevos a 30.000 ptas.

Tallas sueltas.

Confeción propia.

Arreglos a medida.

Tels. 485 26 75 -  
485 39 29 (de 11 a 14  
y de 16 a 18 h.)

**MIRIAM**

Tarot - Astrologia - Amuletos -  
Talismanes - Magia Blanca.  
Tels. 879 16 51 - 840 16 04

Empresa francesa de perfumería,  
cosmética y maquillaje, precisa:  
**VENDEDORAS**  
Ingresos inmediatos.  
Interesados llamar a los tels.  
654 16 42 - 422 40 27

Discoteca de La  
Garriga, busca:

**NOIES**

per treballar a la barra.

Bona presència.

Truqueu al tel. 844 25 35  
(deixar nom i telèfon al  
contestador)

Empresa del ramo téxtil  
precisa un

**CHICO**

Condiciones:

Edad entre 19 y 25 años.

Libre de Servicio Militar.

Vehículo propio.

Graduado escolar.

Enviar curriculum vitae

al aptdo. n° 9 de 08400

Granollers, ref. 4711



**MUDANZAS - TRANSPORTES  
GUARDAMUEBLES -  
EMBALAJES - ALMACENAJES  
Y DISTRIBUCION**

Traslado pisos, oficinas, desmontaje,  
montaje de muebles con personal  
especializado. Trabajamos sábados y  
festivos. Servicio toda España.  
Precios económicos. Consultenos.  
Tel. 879 68 33 - Tel. part. 870 89 08  
Granollers  
Del Barcelona tel. 308 94 54

Se necesita: **APRENDIZ  
para cafetería.**  
En Granollers.  
A partir de 16-17 años.  
Tel. 879 61 74 (mañanas)

Se precisa **COCINERO** para  
menús diarios, de lunes a  
sábados en restaurante del Vallés  
Oriental. Domingos fiesta.  
Tel. 865 90 17 (de 19 a 21 h.)  
Abstenerse sin experiencia.

Es necessiten **PERSONES**  
amb hores lliures per venda  
d'olis i aquarel·les.  
Escriure a l'apartat  
núm. 173 de 08500 Vic

Estètica **LLAVINA** Perruquer

es precisa:

**AJUDANT de  
PERRUQUERIA-ESTÈTICA**

de 16 a 25 anys.

Interessats passar a recollir

"Questionari-Test"

per c/. Verge de Núria, 6

de Granollers. Indispensable

parlar català-castellà.

Particular vende

**RENAULT 21  
Nevada**

**Turbo Diesel**

Año 1988.

A toda prueba.

Tel. 870 34 83

(noches)

**SUARI**  
Carpintería de aluminio.  
Presupuestos sin compro-  
miso. Tel. 870 16 99

**GANE DINERO** en horas  
libres. Posibilidad de ingresos  
elevados. Presentarse de 6 a 8  
tarde en c/. Alfonso IV, 43, 6º  
1º, preguntar por Sr. Pousada

Se traspasa  
**RESTAURANTE  
BRASSERIA**

**"Can Jaume"**

en c/. Hospital, 38  
de Granollers.

Tel. 849 88 89

(preguntar  
por Jaime)

Se ofrece: **CHICA**  
para trabajar en fábrica,  
dependienta, etc.  
Responsable y buena presencia.  
Llamar al tel. 871 22 30

Se ofrece: **SEÑORA** para  
trabajos domésticos, cuidado  
de ancianos, tareas de  
limpieza en empresas,  
oficinas, etc. Tel. 840 07 34

**Zona de Granollers  
Empresa proveedora del sector del automòbil,  
necessita:**

**RESPONSABLE  
CONTROL DE QUALITAT**

Nivell FP 2 o superior, amb experiència i coneixements  
de gràfics i SPC. Retribució d'acord amb coneixements.

**PREPARADOR**

Torns multieixos, tipus Wickman o similars, amb  
experiència provada. Retribució d'acord amb  
coneixements. Jornada de 8 hores amb torns rotatius.

Formació continuada a càrreg de l'empresa.

Interessats concertar entrevista al tel. 849 48 10  
(de 9 a 12 h.)

LA POLICLÍNICA DEL VALLÈS CAMINA HACIA LA ESPECIALIZACIÓN COMO CENTRO TRAUMATOLÓGICO

## Un pulso contra las adversidades

El equipo directivo de la Policlínica del Vallès de Granollers ha anunciado su interés en transformar el centro hospitalario en una clínica básicamente traumatológica. La iniciativa de la dirección, encabezada por los doctores **Mariano Fernández Fairén** y **Miguel Sánchez Romera**, gerente y director médico respectivamente, pretende de igual forma una reactivación de las diferentes especialidades médicas, de acuerdo un estudio de mercado de la zona y un plan de viabilidad con un balance económico positivo, previsto a tres años vista. Este centro sanitario cerró el ejercicio de 1993 con unas pérdidas de 60 millones de pesetas.

Según **Mariano Fernández Fairén**, la Policlínica no tiene, en su mismo nivel sanitario, nada que envidiar a los mejores centros de Barcelona. «La potenciación del área de Traumatología ha permitido que en la actualidad se pueda realizar cualquier tipo de intervención en Granollers en este sentido, sin necesidad de traslados», explica el especialista. Los inconvenientes de la limi-



El gerente explica los cambios que se producirán en el centro.

GARCÍA

tación del espacio físico quedarán finalmente solventados con el alquiler de unos locales situados enfrente del actual edificio de la Policlínica, en la misma calle Girona, a donde se trasladarán en breve los servicios de rehabilitación.

El presidente del Consejo de

Administración considera que la Policlínica ofrece un servicio superior en calidad del nivel A que le otorga el Servei Català de la Salut, según convenio. Por este motivo, Fernández Fairén considera necesario limitar la calidad al nivel que le corresponde como centro sanitario. «El año pasado dimos más servicio y más calidad de la que nos correspondía. Una situación así no se puede aguantar durante mucho tiempo, porque no duraríamos demasiado si siguiéramos perdiendo dinero. Debemos ofrecer un servicio de acorde con el presupuesto que tenemos. Espera-

mos cerrar el ejercicio de 1994 con un balance 0, que en 1995 el centro sea discretamente productivo y que a partir de 1997 ya se obtengan beneficios».

La Policlínica realizó durante 1993, año en que se procedió a una ampliación de capital de 162 millones de pesetas, importantes inversiones en la formación de personal, la remodelación del área quirúrgica, rehabilitación completa de la cuarta planta y una parte de la tercera, el traslado de la parte administrativa a la planta superior, la ampliación y renovación de la zona de Consultas Externas, y la apertura de un departamento de Urología. El estudio de mercado, realizado por la dirección, aconseja potenciar especialidades médicas como la Anestesiología, Oftalmología, Cirugía Plástica y la Dermatología, entre otras. El centro dispone de la única Unidad de Vigilancia Intensiva de la comarca.

En la actualidad, el 70% del servicio de la Policlínica del Vallès es público, mientras que el restante 30% es de carácter privado. Según Fernández Fairén, que afirma que «siempre se ha considerado lo público como si fuese privado», la ocupación del centro durante 1993 fue del 95%. En los dos primeros meses de 1994, se registró un incremento del número de asistencias, realizadas en Urgencias, de unas mil personas más que en el mismo periodo del año anterior.

José Antonio PILAR

## FLASH VALLES

- El **Cinema Teatre de Llinars** ha cerrado sus puertas definitivamente, ante la escasez de público. Desde hace aproximadamente una año el cine, de propiedad municipal, había sido cedido a un empresario de **Barcelona**, que llevaba a la población películas de estreno. La falta de respuesta del público, que ha hecho que en algunas sesiones no pudieran proyectarse las películas, ha sido la gota que ha colmado el vaso.

- El **Ayuntamiento de La Roca del Vallès**, desde principios de marzo, edita su propia guía local. En ella figuran una relación de todas las actividades culturales, deportivas y lúdicas que se celebrarán a lo largo de cada mes en el municipio.

- El pleno del Ayuntamiento de **Parets** aprobó, por unanimidad de todos los grupos, la resolución de los recursos y la modificación de la ordenanza fiscal del IAE, con la que desestimaba las alegaciones presentadas por sectores industriales, que se oponían a la aplicación del índice corrector de situación como primera categoría.

- La Generalitat ha aprobado la solicitud presentada por el Ayuntamiento de **Bigues i Riells**, para contar en la población con algunas plazas de **Prestación Social Sustitutoria**. Ahora es el gobierno central quien tendrá que dar el visto bueno y asignar un número concreto de plazas.

- El pasado día 25, el ayunta-

miento de **Martorelles**, celebrando un pleno ordinario, acordó el convenio urbanístico con el grupo de **industriales del Besós** que supone para ambos bandos el compromiso de rehabilitar y acondicionar el polígono situado en su municipio. El presupuesto para las obras se repartirá en un 90% para los industriales y el resto irá a cargo del ayuntamiento.

- El ayuntamiento de **Mollet** ha reservado un espacio, en el **parque municipal de can Mulá**, destinado a que los perros puedan hacer sus necesidades. El llamado **Pipi-can** ha costado a las arcas municipales 400.000 ptas y es un proyecto piloto que se espera hacer posible en otros espacios públicos.

- El **ayuntamiento de Martorelles** acordó, en el Pleno celebrado el pasado día 25, la formalización de una operación crediticia por un montante de 79 millones con el **B.C.L. Argentaria**, con la finalidad de financiar las inversiones municipales previstas en los presupuestos de este año. Esta operación supone un incremento de la deuda del ayuntamiento que pasa de ser de un 6.20% a un 8.70%.

- El ayuntamiento de **Granollers** ha pedido a la **Generalitat de Catalunya** una subvención de **41 millones** para formar a mujeres con problemas de reinserción laboral. La formación se haría por el sistema a distancia e incluiría cursillos tan diversos, como el escapatismo o la ofimática.

REVISTA DEL VALLES

# Els CENTRES D'ENSENYAMENT PRIMARI

A mitjans del segle passat, a Granollers hi havia una escola municipal primària, amb 200 alumnes i quatre escoles particulars, dues per a nens i dues per a nenes. No va ser fins l'any 1901 quan l'Estat assumí l'obligatorietat de finançar l'ensenyament, competència exercida fins aleshores pels municipis. L'any 1913, la Unió Liberal fundà l'Escola Lliure i, sis anys després, es creà el col·legi Genís Pereanton, reparat i reconstruït el dia 7 de juny de 1939. L'any 1927 ja hi havia 7 escoles nacionals, 3 de municipals i 5 de privades amb un cens de 625 alumnes. L'escola de Palou es va acabar de construir el desembre de 1932.

Les Escoles Pies decidiren establir-se a la ciutat l'any 1933. En un primer moment s'instal·laren al Centre Catòlic -situat davant l'edifici que ocupà antigament l'ambulatori, a la plaça de l'Església, destruït durant la guerra- amb l'objectiu de ser els continuadors de l'escola cristiana del Col·legi Sant Josep, conegut com "els hermanos". L'any 1934 se signà una opció de compra de la torre Serrat -on hi havia l'Institut i l'Escola Municipal de Treball, que es va fer efectiva el dia 7 d'agost de 1939. El dia 1 de maig de l'any següent obrí oficialment les seves portes. D'aleshores ençà s'hi han fet diverses ampliacions, la primera de les quals i la més important va tenir lloc 1961 i, set anys després, es construï una nou pavelló. Durant el curs 1984-85, es produí la fusió amb el Col·legi Vedruna de la congregació de les Carmelites, esdevenint el centre escolar més gran de la ciutat d'aquestes característiques, amb 2.100 alumnes i 91 professors. El dia 27 de novembre de 1989 s'inauguraren les noves instal·lacions.

La construcció del grup escolar Ferrer i Guàrdia es decidí el dia 19 de juliol de 1934, amb una dotació de 8 seccions i dues més en un edifici destinat a parvulari. Les obres es van acabar el mes de febrer de 1937, en plena guerra, moment també que el Comitè Revolucionari encarregà a l'arquitecte Marià Lassús un estudi urgent per poder transformar els convents en escoles. Al convent de les Josefines, per exemple, ja s'havia començat a fer algunes obres en aquest sentit.

L'escola Jardín de Infancia s'inaugurà l'any 1946 i el dia 21 de setembre de 1958 es procedí a

l'obertura del Col·legi Madre Ana Mogas. Dos anys després, el dia 3 de febrer, s'acabaren les obres de la nova escola de Fàtima -posteriorment, Alexandre Gali-, per bé que ja funcionava en part, des de 1955. Altres escoles privades existents en aquell temps, eren les de Masjuan, Educator, Brau, Virgen de los Reyes, Niño Jesús, Sant Antoni i Acadèmia Cots. Aquesta darrera és l'única que s'ha mantingut. El dia 28 de gener de 1963 es remodelà l'escola Ferrer i Guàrdia -nom que se li va donar el dia 15 de febrer de 1989; abans es deia Victoria- i el dia 18 de juliol de 1969 obrí les portes l'escola Joan Solans, al costat de la fàbrica Roca Umbert. Com a conseqüència del desplegament de la nova Llei d'Educació de 1970, el Ministeri d'Educació i Ciència inicià, l'any 1973, un pla ur-



Escola Vallès. Juntament amb Celestí Bellera i Granularius varen ser construïdes l'any 1973.

gent de dotació de centres públics. El dèficit de places escolars era important i, per aquesta raó, l'any 1972 s'habilitaren quatre aules al carrer de Torras i Bages. D'acord amb aquest pla es construïren els centres públics Celestí Bellera, Granularius i Vallès als barris de Can Bassa, la Torreta i la Font Verda respectivament. També impartien ensenyament primari les escoles privades de l'Estel i el Cerveté -aquesta, des del mes d'octubre de 1968 per a l'ensenyament pre-escolar i des

del curs 1974-75 per a l'EGB-, les més recents, junt amb la resta de centres més antics.

Des del curs 1974-75, l'Escola Municipal d'Estudis Comercials -deslligada definitivament de l'Institut i els ensenyaments comercials- impartí ja tot el cicle d'EGB. L'any 1978 passà a dir-se Escola Municipal d'EGB i el dia 22 de febrer de 1984 adoptà el nom del geògraf granollerí Salvador Llobet. L'Ajuntament, a més, també era el titular de dues escoles bressol: el Cangur, creada con-

juntament amb l'Hospital-Asil, l'any 1972, a partir d'una sol·licitud de l'associació de veïns del grup Primer de Maig i la Tortuga, posada en funcionament l'any 1977.

L'any 1980 s'inaugurà l'escola Pau Vila, al barri de Can Gili, i sis anys després es procedí a l'adequació de les aules de pre-escolar. El dia 23 de maig de 1986 es posaren oficialment en funcionament les escoles Mestres Montaña i Salvador Espriu, per bé que el projecte d'aquesta escola ja



s'havia aprovat l'any 1978. Promogut per la **Cooperativa de pares de l'escola Sant Esteve** -situada en un edifici de la parròquia de la **plaça de l'Església**-, s'integrà a la xarxa pública, mitjançant conveni signat amb el **Departament d'Ensenyament** a principis d'**abril de 1986**. Fins aleshores havia format part del col·lectiu **CEPEC**. La seva integració efectiva es va fer el dia **25 de maig de 1987**.

L'escola pública de **Ponent** ha estat l'última en construir-se, subs-

tituint les aules provisionals que l'Ajuntament havia habilitat a l'edifici de la **Caixa del carrer Joan Camps i Giró**, per tal de satisfer una demanda no del tot resolta però, també, per ampliar l'oferta al barri de recent formació. L'escola s'inaugurà el dia **22 d'abril de 1989**. El dia **15 de març de 1991** l'Ajuntament va veure la cessió d'uns terrenys situats al barri de **Quatre Barris** perquè en el futur s'hi construïxi la que serà una nova escola.

CENS ESCOLAR, 1922

Escoles	Alumnes	
Escola Nacional de Pàrvuls	110	
Escola Nacional de Nenes	90	
Escola Nacional de Nens	60	(19 nocturns)
Escola Nal. de l'Ave Maria (privada)	99	
Col·legi San José (Hermanos de las Escuelas Cristianas)	218	
Escola Unió Liberal	60	(40 nocturns)
Institut d'Estudios Superiors d'Arts i Oficis	77	(Batx. i Comerç) (24 nocturns)
Escola desdoblada de pàrvuls	110	(25 nocturns)
Col·legi Sant Joaquim (Carmelitas)	190	(108 nocturns)
	1.014	

ENSENYAMENT PRIMARI.  
CENS ESCOLAR, CURS 1974-75

Escoles públiques	Aules	Alumnes	Parvulari
Agrupació escolar Pereanton	13	528	45
Agrupació escolar Victoria	7	326	80
Agrupació escolar Ntra. Sra. de Fàtima	6	272	-
Col. Nal. de nens Joan Solans	8	335	43
Parvulari municipal c/. Torras i Bages	1	-	37
Esc. Unitària de Palou	1	27	14
Col. Nl. Celestri Bellera	16	530	-
Col. Nacional Vallès	8	299	-
Col. Nal. Granularius	8	153	-
<b>Escoles municipals</b>			
Col. Mpal. Estudios Comercials	7	202	-
<b>Escoles privades</b>			
Col. Anna Mogas	16	453	191
Col. Sant Joaquim, Hermanas Carmelitas	16	642	168
Col. Sant Josep. Escoles Pies	18	714	94
CEM Acadèmia Cots	4	60	-
Col. Educator	4	154	-
Col. de nenes Brau	1	37	25
Col. Masjuan	2	66	-
Col. Jardí Infància	10	377	152
Col. del Niño Jesús	1	-	46
Col. Parroquial Sant Esteve	7	216	105
Col. l'Estel	8	210	66
Col. Cervetó	7	212	285
Col. Calafell	1	-	50
Parvulari, c/. Corró	1	-	40
Col. Sant Antoni	2	43	-

SERVICIOS  
**MARTÍNEZ-VERDÚ**

**DESATASCO Y LIMPIEZA DE ALCANTARILLADO Y TUBERIAS**

canales, desagües, depósitos, pozos ciegos, cisternas, fachadas, maquinaria en general, chorro de arena, etc.

**COMUNIDADES DE VECINOS PARTICULARES**

**ASESORAMIENTO GRATUITO**



SERVICIO PERMANENTE  
- 24 HORAS -

**Tel. 870 83 54\***

\* Festivos y nocturnos el contestador automático les proporcionará el teléfono de guardia.

Per anunciar-se a la  
**Revista del Vallès,**  
adreceu-vos a:

**Sitjes**

**PUBLICITAT**

**CREACIÓ, DISSENY I DISTRIBUCIÓ**

c/. Josep Umbert, 25-27

Tel. 870 65 33/34

08400 GRANOLLERS

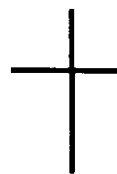

**Jordi Guàrdia i Marsal**

que morí d'accident el dia 22 de juliol, voluntari i directiu de Creu Roja Granollers.

L'Assamblea Local de Creu Roja Granollers convoca a tots els socis voluntaris, subscriptors i amics d'en Jordi a la missa que es celebrarà el dia 8 d'abril a les 20 h. del vespre, a la Parròquia de Sant Esteve de Granollers.

**SEGURETAT I SERVEIS**

**INSTAL·LEGIU SECUR SISTEMAS DE ALARMAS**

A ARMAMANT PERILL DE TEL·LEFONIS INCENDIO CENTRAL RECEPCIÓ DE ALARMAS 24h  
Presupostos sin compromiso  
**Tel. 572 24 02**

**ENGANXALLS I REMOLCS**

**El remolc i l'enganxall per al seu cotxe: ELS TENIM.**

Muntatge a l'obra  
**Tel. 849 34 11**

**Servicio Técnico Apple**



**Sabemos lo que necesita**

TOT EL QUE VOSTÈ BUSCA, HO TROBARÀ A...

# PRÀCTIC VALLÈS

**FOTOMECANICA**

Fotomecànica  
**GRANOLLERS**

**SISTEMA APPLE MACINTOSH FOTOLITS**

**PROVES MATCHPRINT**

**SERVEI DE FILMACIÓ MUNTATGE COMPAGINACIÓ**

c/ Sant Josep, 22 - Tel. i Fax 679 43 36  
08400 Granollers

**CARBURANTS I COMBUSTIBLES**

**SERVEI 1**

ESTACIÓ SERVEI CARDEDEU



**SERVEI A DOMICILI DE GAS-OIL**

Automoció - Calefacció - Agricultura - Venda al detall - a l'engròs

**ISANT, S.C.P.**

Ctra. Granollers a Girona C-251, km 5,6 - Tel. 846 11 45 - Fax 846 17 43  
08440 Cardedeu (Barcelona)

**ELECTRÓNICA**

**ELECTRÓNICA TRES TORRES**

Venda - Instal·lació

Antenes TV-Porter electrònic  
Alarmes-C.T.-TV-Sonorització

**ANTENES PARABÒLIQUES "EHOSTAR"**

**DES DE 37.000 ptes**

**INSTAL·LADA 55.000 ptes**

c/ Mare de Déu de Montserrat, 65  
**Tel. 879 45 29 - GRANOLLERS**

**MUDANCES**

**MUDANZAS Y GUARDAMUEBLES**



PRECIOS SUPER ECONÓMICOS  
Personal especializado  
Rápidez y profesionalidad  
Presupuestos sin compromiso  
**Tels. 865 28 06 - 865 25 26**  
**Tel. móvil 908 73 84 99**

**COMBUSTIBLES**

**COMBUSTIBLES CODINA-BALLÚS**

Gas-oil a domicili  
Automoció-Agrícola-Calefacció  
Ces o de dipòsits



**Petrocat**

Distribuidor oficial  
Baseira-oil - Grup Petrocat  
**Tel. 849 15 04**

**COPISTERIA**



**Copisteria tècnica**

Princesa, 50 - 1r. 1a  
**Tel. 870 17 04 - Fax 870 81 84**

**TAPISSERS**



**J. MARTOS**

P<sup>a</sup> Colón, 10 - Tel. i Fax 870 25 01

**MUDANZAS ALVAREZ**

MONTADORES DE MUEBLES  
PRESUPUESTOS SIN COMPROMISO

**Tels. 849 91 54**  
**846 68 67**

**GRANOLLERS PARA TODA ESPAÑA**

**REPARACIONES**

**Reparaciones de carpintería a domicilio** En la zona de Granollers y cercanías. (Atención) solo madera, puertas, ventanas, armarios, cajones, etc. Preguntar por Enric que Duesos al tel. 840 05 70

**CARPINTERIA**

**Carpintería de aluminio y PVC**

Precios sin competencia, con máxima seriedad profesional.  
Horario de 10 a 13 y 16 a 19 h.  
**Tel. 879 10 36 (Sr. Vicens)**

**Tapizadores**



**aguilar**

Tapizado - Restauración y Venta de sofás.  
Corró, 70 - **Tel. 840 13 03**

**RÒTULISTA**

**Fabricació de Ròtuls.**

Pressupostos sense compromís. Interessats trucar al tel. 870 27 17

**OPERADOR LOGÍSTICO**

Pol. Ind. P<sup>a</sup> Fluvial s/n  
(Sector Autopista)  
**Tel. 573 11 40 - Fax 573 12 19**  
08150 PARETS DEL VALLES

**CARPINTERIA REFORMAS DECORACION**

Renovación puertas de interior y blindadas. Armarios empotrados e interiores. Machiembrados para paredes y techos. Escaleras de madera. Muebles de cocina y baño. Suelos de gres, mármol, parquet. Reformas en general.  
**Tel. 846 71 48 (Sr. Rafael)**

**TRANSPORTS**

Se hacen **TRANSPORTES, MUDANZAS, REPARTO DIARIO** a toda España y **MINITIRS**. Precios económicos. **Tel. 841 52 16**

**Si tens de 18 a 25 anys** i ets dona, pots assegurar el teu cotxe sense cap tipus de recàrrec.  
Informació al tel. 870 27 17

**ANTENAS**

**ANTENAS VALLES**

Instalación y reparación de: antenas individuales, colectivas, antenas parabólicas (HISPASAT) y porteros electrónicos. **Tel. 870 72 01**

**Tot en transport**

**TransRàpid**

**846 33 33**

Urgent, 6 hores, Mini-Tir, Missatger, Paqueteria i Courier Internacional

**REFORMAS**

Se realizan todo tipo de reformas de albañilería. Especialidades alicatado y además cerrajería en general.  
**Tel. 849 74 82 (a partir 7 tarde)**

**La millor guia pràctica del Vallès, la trobarà a:**



**Per anunciar-se en aquesta secció, adreceu-vos a:**

**Sitjes**

**PUBLICITAT**

CREACIÓ, DISSENY I DISTRIBUCIÓ

c/ Josep Umbert, 25 - GRANOLLERS  
**Tel. 870 65 33 - Fax 870 65 34**

LA CRISIS ECONÓMICA PROVOCA UN DESCENSO EN LAS VENTAS DE LOS VIAJES DE SEMANA SANTA

## Se viaja, pero menos

Algunas agencias califican esta temporada como la más catastrófica de los últimos años.

Los viajes de Semana Santa no se han librado de las repercusiones negativas de la crisis económica. Las agencias de viaje, que se resienten de ésta, desde hace tiempo, han notado que la recesión ha calado más hondo esta temporada. La característica general, es que la mayoría han experimentado un pronunciado descenso en las ventas o bien un cambio en los destinos elegidos: más cortos, más económicos y con una duración inferior. Algunas, incluso, han calificado esta temporada como la peor de los últimos años. Este hecho ha provocado un aumento de la oferta y la promoción de viajes, algo poco frecuente en Semana Santa.

Los lugares elegidos para pasar las vacaciones de Semana Santa difieren, en función de las agencias consultadas. No obstante, la mayoría coinciden en destacar Eurodisney como el predilecto. Las islas Baleares y sobre todo estancias en la costa y en la nieve, junto con alguna ciudad europea como Viena, constituyen los destinos mayoritarios, por los que se han decantado, este año, los granollerenses para pasar estas cortas vacaciones.

### UN AÑO NEGATIVO

La crisis ya envolvió las vaca-



Los vallesanos viajaremos este año menos.

ciones de Semana Santa del pasado año. No obstante, algunas agencias han calificado esta temporada como una de las más negativas. En este sentido, desde la agencia de viajes Lord Travel indicaban que «es un año catastrófico. En Semana Santa siempre se ha vendido y este año hemos notado muchísimo el descenso en la contratación de viajes». Asimismo, han indicado que, junto a una disminución en las ventas, las diferencias respecto al año anterior se han centrado en los destinos elegidos. «Contrariamente a las salidas a países europeos, frecuentes la pasada temporada,

ésta se ha optado por destinos más cortos y económicos». Ante esta situación, las ofertas y las promociones especiales se han disparado. En este sentido, estas fuentes añaden que «debido a que no se vende nada, lo promocionamos todo. Excepto para París, encuentro plazas para cualquier sitio».

Desde la agencia de viajes Marsans, también se ha ratificado este descenso en las ventas que sitúan entre el 10 y el 15% respecto al año anterior. «Este año hay una oferta más amplia y quizá debido a esto no se haya llenado todo. Los que han decidido viajar han

optado por realizar viajes más cortos, de cuatro o cinco días y buscando la economía». Estas fuentes señalan que, a excepción de algún destino concreto, como Roma que se encuentra completo o Eurodisney, Viena y las islas Baleares y Canarias, donde es difícil encontrar plazas a estas alturas, el resto es de fácil acceso.

Este cúmulo de factores desfavorables ha provocado un lanzamiento de ofertas de última hora. Entre éstas, se encuentran los viajes a la capital del Reino Unido, que ya sufrieron, el pasado año también un considerable descenso en su demanda. Así, viajar a Londres y pasar cinco días en esta ciudad, en un hotel de tres o cuatro estrellas con alojamiento y desayuno más el viaje de avión y los traslados, puede salir por unas 60.000 pesetas aproximadamente.

Al igual que la pasada Semana Santa, París y sobre todo, Eurodisney encabeza la lista de los destinos preferidos. Viaje y estancia de cinco días en este lugar puede salir por unas 60.000 pesetas. Las islas Baleares también cuentan con una gran aceptación. Viaje en avión y estancia en hotel cinco días, en concepto de pensión completa, puede efectuarse por unas 30.000 pesetas. Por lo que respecta, a las capitales europeas más demandadas, viajar a Roma en avión, traslados y estancia de cinco días en un hotel de tres o cuatro estrellas, sale por unas 85.000 pesetas. Viena, en unas condiciones similares, puede salir entre 75.000 y 85.000 pesetas, también cinco días. Finalmente, la costa, principalmente el sur, Peñíscola y Salou, y las zonas de nieve, también han sido de las más demandadas, al igual que otros años.

Lola ROBLES

Bacallà i no va dir res.

Doncs no senyors!, ara més que mai se'n parla del bacallà.

El nostre país és capdavanter en consum de bacallà de la màxima qualitat, i això ha fet que proliferin botigues especialitzades i llibres sobre bacallà. També a lres cartes dels restaurants, el bacallà és pràcticament obligatori.

**El Sant Miquel**, com cada any, ha organitzat la Setmana Santa del bacallà on aquest cop ha defugit els plats més clàssics per presentar propostes diferents, no per això menys apetitoses, que la Margarita i l'àvia Longina us preparen amb tot el seu saber.



5a  
SETMANA SANTA  
del  
**bacallà**

Amanida de bacallà escabetsat.  
Pasta de full farcida de brandada de bacallà a la muselina d'olis confitats.  
Pastís de bacallà a la crema de cloïsses.  
Remenat de bacallà amb alls tendres.  
Cigrons amb orella de porc i tripa de bacallà.

Bacallà estofat amb patates del buffet.  
Bacallà al perfum d'anís.  
Bacallà gratinat al forn.  
Bacallà al pebre verd.  
Bacallà afegat amb cebes i albergínies.  
Farcells de bacallà amb bolets.

Reserves: Plaça de l'Església, 12 - Vallromanes - Tel. 572 90 29

GUIA DE EXPOSICIONES

INAUGURACIONES

- **Obra de pequeño formato de Orlando Pelayo**, en la **Galería A/B, de Granollers**. La muestra se inauguró el martes, día 29.
- **«Fauna Secreta»**, en la **Rectoria Vella, de Sant Celoni**. Del 30 de marzo al 8 de mayo.
- **«Cargols i Petxines»**. Una exposición de malacología de la Torre Balldovina de Santa Coloma de Gramanet. Se inaugurará en el **Museu La Tela, de Granollers**, el próximo 8 de abril.
- **«Comicoteca»**. En el **Centre Cívic, de Can Gili**. Se inaugurará el próximo martes, 5 de abril y permanecerá abierta hasta el 23.
- **«20 anys del Cicle de Teatre»**, en el **Museu de Granollers**. El acto de inauguración será el jueves 7 de abril.
- Exposición y taller-escuela: **«Un món plural i divers»**, en la **Sala Sant Francesc, de Granollers**, del 8 al 22 de abril.
- Exposición de **«titelles»** del grupo **Marduix**. Del 8 al 24 de abril, en la **Sala Municipal de La Garriga**.



Joan Guitart, inaugura la muestra.

SIGUEN

- **Ramon Biset Tapias**, expone una colección de óleos en la **sala municipal de La Garriga**. Puede visitarse hasta el 7 de abril.
- **Obra de Orlando Pelayo**, en el **Museu de Granollers**
- **Cuca Jiménez** expone una muestra de trabajos artísticos, en el **Centre Cultural, de Canovelles**.
- **Jaume Rodés**, inauguró una exposición de óleos en **«La Rectoria»**, de **Sant Pere de Vilamajor**
- **«L'home i el medi natural»** en el **Museu La Tela, de Granollers**.
- **«Tombes i ofrenes»** en el **Museu de Granollers**.
- **«A reveure»**, a cargo de **Martí Ribas** en el **Centre Cívic, de Can Gili**. Puede visitarse hasta el 12 de abril.

FINALIZAN

- Hoy finaliza la exposición de óleos y monotipos, de **Eva Arrizabalaga**, en la galería **El Sol, de Granollers**.
- **Jaume Vives Llobet** finaliza, hoy, 31 de marzo su exposición de óleos y dibujos en la **Sala Sant Jordi, de Granollers**.
- **Tenir Fills...Quan?** Exposición del Servei de Joventut de la Diputació de Barcelona, en **«La Tela», de Granollers**, hasta el 3 de abril.
- **Imma Baucells**, protagonista de una exposición fotográfica en la **pizzería Michelangelo, de Granollers**. Puede visitarse hasta el 5 de abril.
- **«B. M. Granollers, 50 anys»**. Exposición fotográfica. Del 4 de marzo al 3 de abril en el **Museu de Granollers**.
- **«La memòria visual dels Lakota»**. Exposición de La Fundació «La Caixa». En **Cercle Cultural de Granollers**, hasta el 4 de abril
- **Colectiva Vanguardista** en la **galería Espai B/M, de Granollers**, hasta el 7 de abril.
- **Jordi Prats Pons** expone en la **Galería El Quatre, de Granollers** hasta el 6 de abril.

TEATRO

- El grupo **«Mogent»** de Montmeló, mañana domingo, a las 18h, en el **Centre Democràtic i Progressista, de Caldes de Montbui**, escenificará la obra de John Patrik Shantey **«Danny i Roberta»**, dentro de la VIII edición del Concurso de Teatre Amateur de la Vila.

MUSICA

- **Concierto del Coro del Patriarcado de Moscú**, dirigido por **Anatoli Grindenko**. Interpretará música coral religiosa de los siglos XIX-XX, i **«Les Vespres»**. Domingo 3 de abril, a las 10h, en el **Centre Cultural de Marata, de Les Franqueses**.
- **Cercavila**, organizado por el grupo de **Caramelles de La Garriga**. Sábado, 2 de abril a las 17h.
- **Concierto de Rock i Blues**, a cargo de **«La Pollastre Blues Band»** en el **Cargol Pelut, de Parets**. Hy, jueves, a las 23h.
- **«Cantada de Caramelles»**: Domingo, 3 de abril, a las 21h en la plaza de la iglesia de **La Garriga**.
- **«Cantada de Caramelles»**: Sábado, 2 y domingo 3 de abril. **La Coral Centre i Energia de La Roca** recorrerá las calles del pueblo ofreciendo su tradicional repertorio de Pascua.
- **Concierto de Pascua**, a cargo de la **Coral Centre i Energia de La Roca**. Intervendrán las corales: **«Turó del vent»**, de Llinars, y **«Diadema»**, de Corbera de Llobregat. Domingo 3 de abril, a las 20h en la escuela **Sant Jordi**.

CONFERENCIAS

- **«La Cuina del Cargol»**, a cargo de **Pep Salsetes**. Viernes 8 de abril, a las 19.30h en el **Museu La Tela, de Granollers**.
- **«El món de l'Òpera»**, a cargo de **Genís Tura**. Viernes 8 de abril a las 22h en el **Ateneu de Granollers**.
- **«La música a l'entorn del Modernisme»** a cargo de **Roger Alier i Aixalà**, dentro del acto de presentación del programa del VIII Festival de Música Clásica de La Garriga. Viernes, 8 de abril, a las 20h en la sala **Joan Garriga i Oliveras**.

EXCURSIONES

- **«Ciclismo de Montaña»**. Excursión a **Sant Cristófol, de La Garriga**. Salida, a las 8h de la plaza **Sant Jordi de La Roca**. Domingo 3 de abril. Organiza: **Club Ciclista La Roca en Bike**.

CONCURSOS Y PREMIOS LITERARIOS

- **Premios Omnium Cultural** de : Narrativa, poesía, periodismo radio y televisión. Fecha máxima de entrega de originales, **31 de julio**, en la delegación de Omnium Cultural de Granollers, en la **Sala Sant Francesc**.
- **II Certamen Literari Sant Jordi 1994 de Vilanova**: Prosa y poesía. Hoy, por la tarde, finaliza el plazo de entrega.
- **Concurso de Poesia de Montornès**: Entrega de obras hasta el 6 de abril, en el **Casal de Cultura**.

CURSILLOS-TALLERES

- Hasta el 9 de abril de 10-12h, **cursillo de flabiol**, en la Escuela Municipal de Música de Granollers. Organiza: **Colla dels Blaus**.
- Hasta el 15 de mayo, **taller de fotografía de segundo nivel**. **Gra. Servei d'Informació Juvenil**.

LA GALERIA A/B EXHIBE LOS GRABADOS Y DIBUJOS DEL ARTISTA

## El Museu presenta una retrospectiva de pintura



El conseller de Cultura, Joan Guitart, visita la exposició.

GARCIA

El Museu de Granollers, el pasado viernes, inauguró una exposición retrospectiva del artista asturiano **Orlando Pelayo**, fallecido a principios de marzo de 1990. En la muestra se presentan dos conjuntos de cuadros, correspondientes a la primera década de los setenta y a los años ochenta. Además, también se exhiben algunas obras de la llamada época «d'Orà», otras de sus primeros tiempos en París y paisajes de la Mancha, donde el pintor pasó parte de su vida. El crítico de arte **Josep Corredor-Matheos** fue el encargado de presentar el acto de inauguración, al que asis-

tió el conseller de cultura de la Generalitat, **Joan Guitart**, acompañado de las autoridades municipales y de **Oscar Pelayo**, hermano del artista. Además también se dieron cita en el Museu numerosas personas vinculadas con el arte, al igual que admiradores de la obra de **Pelayo**. **Corredor-Matheos**, ante todo quiso recordar la amistad que unía al artista con Granollers, donde solía pasar las navidades en casa de su hermano **Oscar**, y donde celebró una exposición en 1982. **Corredor-Matheos** definió la obra de **Orlando Pelayo** como «pintura coherente, llena de

gestualidad». Según el crítico «el gesto, en su obra denota vida». Asimismo presentó a **Pelayo** como «un pintor de raza», explicando que «todo lo que tomaba como tema lo convertía en plástica». Por otra parte, el conseller de cultura de la Generalitat, **Joan Guitart** agradeció al Museu de Granollers «la sensibilidad que ha tenido a la hora de organizar la exposición». En este sentido, **Guitart** manifestó que «la obra de **Pelayo**, junto a la de otros pintores que tuvieron que exiliarse al empezar la guerra civil, es fundamental para Catalunya, un país receptivo e innovador en el campo de la cultura».

**Orlando Pelayo** era un artista polifacético, en todo el sentido de la palabra. Además de la pintura, dominaba la técnica del grabado en todas sus facetas, y el dibujo. La **Galería A/B**, desde el pasado martes expone una selección de los mejores trabajos de **Pelayo** en ambas artes. Antes de dedicarse a la pintura, **Orlando Pelayo** sintió debilidad por la escritura, y estuvo fuertemente influenciado por la corriente existencialista, y por su buen amigo **Albert Camus**. Sin embargo, más tarde se dio cuenta que su vocación estaba en las artes plásticas y abandonó la literatura, sólo de

## Cecilia Gendra gana el cuadro de Arimany donado a beneficio de Montserrat Montero

La granollerense **Cecilia Gendra** resultó ser la ganadora del cuadro de **Josep LLuís Arimany**, cedido a beneficio del Centro Montserrat Montero, con motivo de la V Edición de los conciertos de música clásica organizado por La Fundació de Disminuïts Psíquics del Vallès Oriental. El sorteo se efectuó el pasado sábado, durante el intermedio del concierto de clausura de dicho ciclo, en el auditorio del Cerele Cultural. El presidente de la Fundació de Disminuïts Psíquics, **Xavier Quincoces** y el director de Montserrat Montero, **Joan Maria Monsalve**, junto al artista **Arimany**, entregaron el cuadro, valorado en 900.000 pesetas al número 1.249, en posesión de **Cecilia Gendra**. **Xavier Quincoces**, en una primera valoración, manifestó que «la organización de los conciertos se siente muy satisfecha por la aceptación que han tenido». Además, también adelantó que «gracias a la colaboración de la gente que ha comprado números para el cuadro se ha recaudado una cantidad equivalente al precio de la obra».

La Orquesta de Joves de l'Escola de Música Josep Mara Ruera, fue la encargada de poner punto y final al V Ciclo de Música Clásica.

## OPINION

### LLEGIR I ESCRIURE, GARANTIA D' ETERNITAT

Carme Riera, escriptora del mes de març, en la seva xerrada a la biblioteca Francesc Tarafa, féu una referència a la mort que omplí l'estança de transcendències. Interpretar la mort com un agent cultural i integrar la seva incidència a la dinàmica de la paraula dona un sentit més profund a la vida. «Només la mort ens farà eterns» acostumava repetir Joan Ponç, artista plàstic enamorat de la filosofia de la vida, a redós de les ensenyances de la doctrina índia Zen i Carme Riera, escriptora mallorquina i professora universitària, filsofofa que la mort possibilita la continuïtat de l'existència a través de la paraula escrita.

Llegir és connectar amb un futur sublim i escriure defineix la immortalitat de la persona. Llegir i escriure es converteixen en dues formes externes d'estimar, perquè es recolzen en un acte de llibertat, marc de convivència. I llegir i escriure és una manera de practicar-la. Dissortadament, la lectura no és pas una necessitat viscuda per la majoria de ciutadans, com escriure ho és en el cas de Carme Riera.

La lectura defineix una elecció, com també el fet d'escriure. Elegir significar caminar vers el propi destí. I el gran destí de les persones és la mort. La lectura i l'escriptura defineixen un model de vida que es recolza en la cultura, perquè ella és un agent enriquidor de la personalitat. I al destí cal arribar-hi un cop assolit l'ésser la seva plenitud.

Carme Riera confessa que ella sentia la necessitat d'escriure, perquè a través de la seva obra literària, després de la mort, continuaria dialogant amb tota aquella gent que ha escollit lliurement sentir i pensar al compàs dels batecs d'un cor, ventall que manté viu el foc de la farga de l'amistat. Un llibre ultrapassa les fronteres de la vida, a través de les portes de la mort i n'assegura la pervivència.

Joan SALA I VILA



• Hasta hace poco tiempo era impensable ver a concejales socialistas con **Revista del Vallès** bajo el brazo. En el Congreso comarcal de la semana pasada un buen número de militantes lo llevaban. Los tiempos cambian, pero la pregunta es ¿Quién se mueve?...

• **Rosa Ribas** es la alcaldesa provisional de Granollers durante esta Semana Santa en el que **Serratusell** está de vacaciones. No **Xavier Quincoces** como, por error, se publicó en esta misma sección.

• **Xavier Quincoces**, el concejal de Unió Democràtica, es un amante del deporte. Socio del Crack, el gimnasio de moda, alterna esas instalaciones con la práctica de una escondida pasión: los patines de ocho ruedas. No lo hemos visto, pero se dice que alguna noche ha patinado por las calles de la ciudad...

• Al **BM GRANOLLERS** le ha tocado el más difícil en las semifinales de la Liga: **el Barça**. Dios no lo quiera, pero si la historia no se repite, y los blaugranas eliminan a nuestro equipo, la Feria de la Ascensión se celebraría en Granollers y el Palau d'Esports estaría vacío...

• El comité de empresa del ayuntamiento de Granollers recriminó a **José María Santos**, el responsable del personal, la exigencia de conocer el catalán a un nivel de primera para las personas que optaban por la plaza de lanceros de perros. Los hombres consideraban que bien está exigirlo si se trata de trabajar con el idioma, pero para manejar un lazo...

• **Rosa Ribas** no quiere que **Joan Comalada** continúe en el área de Deportes. El conflicto de **Ribalta** les ha separado. **Ribas** pretende que **Carmen Esplugas** ocupe su plaza, pero ella no parece tener demasiado interés...

• Los días eufóricos de **Pilar Gomá** en el ayuntamiento han pasado a mejor vida. Ni siquiera su antigua protectora **Rosa Ribas** le apoya. Se siente sola. Durante estos veinte meses de gobierno se le han laminado las competencias.

• **Alex García**, de Granollers, fue elegido presidente del Consell Nacional de la JSC, en el Congreso

que esta organización realizó el pasado fin de semana. **Montse Benítez**, de **Cardedeu**, será la responsable de la Secretaría per la Igualtat y **Belen Payá**, de **Llinars** y **Joan Ramon**, de **Granollers**, son nuevos Consellers Nacionals. **Montse Coll**, de **Caldes**, fue nombrada miembro de la Comisión de Garantías Estatutarias.

• La **Asociación de Consumidores del Vallès Oriental**, presidida por **Rafael Cortés**, ha cambiado recientemente su dirección. En la actualidad la sede de esta organización se encuentra en la calle Bon Repòs, 138, de **Bigues i Riells**

• **Bartolomé Martínez García** expone sus cuadros de pintura al óleo, en el **Centro Cultural de can Pantiquet de Mollet**. La exposición estará abierta al público hasta el día 16 de abril.

• El grupo de titelles «**Marduix**» inaugurará el próximo viernes, 8 de abril, una exposición en la **Sala Municipal de La Garriga**. La muestra organizada por la entidad cultural «**Pati Mòbil**», pretende introducir al visitante en el mundo de los títeres, haciendo un recorrido por los diferentes espectáculos protagonizados por «**Marduix**». Este grupo de animación infantil acaba de cumplir 18 años.

• El **Coro del Patriarcado de Moscú**, ofrecerá un concierto, en el **Centre Cultural de Marata**, el próximo domingo, 3 de abril a las 10h. La formación dirigida por **Anatoli Grindenko**, gran maestro de la viola, interpretará música coral religiosa de los siglos XIX-XX y «Els Vespres».

• **Lluís Recoder**, parlamentario del grupo de CiU en el Congreso de Diputados, ofreció el viernes 18 en **Mollet** una conferencia coloquio bajo el título *Cómo y qué decidimos en Madrid*. Su actuación se concretó en explicar al auditorio las medidas que ofrece su partido, para salir de la crisis y conseguir, al tiempo, un giro autonómico real.

• **Agustí Villanueva**, **Coloma Moreno**, **Pere Morcillo** y **Santiago Martín**, regidores del equipo de gobierno de IC, serán los representantes del ayuntamiento en el **Consejo Escolar de Martorelles**.

• El 10 de Abril a las doce y media de la mañana la **Coral Lo Liri de L'Ametlla** ofrecerá un concierto de **Pasqua** en la ermita de **Puiggraciós**. Esta ermita permanecerá abierta para todas aquellas personas que deseen asistir a dicho acto.

• El próximo domingo 3 de abril,

la **Coral Turó de Vent de Llinars del Vallès** actuará en un encuentro de Corales que se celebrará en **La Roca**. El concierto tendrá lugar en el **Colegio Sant Jordi** a las 20 horas.

• La discoteca **Menfis de Vilalba Sasserra** amplía, a partir del mes de abril, su oferta, iniciando **sesiones de baile de salón**. Cada sábado, a partir de las 12 de la noche, en el piso superior, los aficionados a estas modalidades tendrán su punto de reunión

• El próximo 24 de abril volverá a celebrarse, en **Granollers**, la **Fiesta de Primavera para la Gent Gran**, en el parque **Torràs Villà**. Este año la novedad de la fiesta vendrá de la mano de la organización de un curso de cocina.

• En **San Celoni**, el bar musical **El Plató** se confirma como una nueva sala de conciertos en directo, con programación cada viernes. El pasado día 25 de marzo actuó el grupo **Sax-vox**, donde la profesionalidad y el buen gusto por las versiones animaron la noche.

• La **Lluna Plena del Cargol Pelut de Parets**, el pasado domingo acogió al grupo **D'ESTRANQUIS**: máquina de rock duro genuino con repertorio en catalán y numerosas versiones. Este grupo, cuyo último disco ha tenido bastante repercusión y ha estado producido por **Pep Sala (Sau)**, confirmó su buena prensa con un buen directo, crudo y duro, pero de melodías digeribles.

• La entrevista que debían mantener el alcalde de **Parets**, **Joan Seguer**, y el director general del **Instituto Nacional de Artes Escénicas y Música**, prevista para el pasado viernes en **Madrid**, ha quedado aplazada hasta, al menos, la segunda quincena de abril.

• La parroquia de **Santa María del Jaire** de La Torreta cada día está más lejos de ser un proyecto "carismático". **Mn. Rodolfo** ha tenido verdadero interés en hacer que la práctica religiosa se homologue al resto de parroquias. No obstante, el poder de convocatoria que tiene sigue siendo extraordinario. Como dirían los andaluces: esa parroquia tiene "duende", el Mossèn prefiere hablar del "Espíritu Santo". Como es su deber.



GRANOLLERS, 31 MARZO 1994  
Nº 904 - III ÉPOCA  
AÑO 54 - 175 PTAS.

EDITA:  
**TARAFÀ**,  
EDITORA DE PUBLICACIONES, S.L.

Director:  
ROBERTO GIMÉNEZ

Redactor Jefe:  
JOSÉ ANTONIO PILAR

Redactor Jefe Comarca:  
JORDI ABAYÀ

Coordinación deportiva:  
JORDI SANUY

Redactores:  
LOLA ROBLES  
SONIA BARTRÉS  
PACO CUEVAS  
FRANCISCO BARBACHANO  
JOSE Mª ESPAÑOL  
XAVIER GIMÉNEZ  
XAVIER MARI  
JOSÉ MAS  
PACO MONJA  
FREDERIC NADAL  
SEMPRONIÀ

Corresponsales:  
ELIZABETH ACEDO  
PEDRO BASCONES  
SUSANA BULLÓN  
SERGIO GUIRADO  
PERE HOMS  
TONI LÓPEZ  
GLORIA MAS  
NÚRIA MONTORO  
JORDI PURTI  
MARTA QUERALT  
Mª DOLORS RASCÓN  
MARTA VALLRIBERA

Fotografía:  
ANTONIO ALCALDE  
JOSEP GARCÍA  
ESTEVE GIRONELLA  
JORDI RIBÓ

Fotos portada:  
JOSEP GARCÍA

Asesor lingüístico:  
RAMON MUNNÉ I COLL

Ilustración:  
JORDI C. BANCHS

Redacción y Administración:  
Avda. San Esteban, 7, 5º-3ª - Granollers  
Tels: 870 61 23 - 879 55 87 / Fax: 870 77 26

Publicidad:  
SITJES PUBLICITAT, S.L.  
c./ José Umbert, 25-27 - Granollers  
Tel: 870 65 33 - Fax: 870 65 34

Fotocomposición y montaje gráfico:  
SITJES DISSENY

Impreso en:  
IND. GRÁFIQUES LITOSPLAI, s.a.  
La Garriga

Déposito legal: B-7888-77

DIFUSIÓN CONTROLADA  
POR LA O.J.D.

PAPEL  
ECOLÓGICO  
RECICLADO

MIEMBRO DE  
ASSOCIACIÓ CATALANA DE LA PREMSA COMARCAL

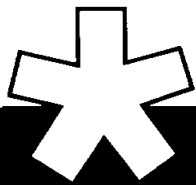

# GESTA

## GESTIÓ IMMOBILIÀRIA I CONSTRUCCIONS

Plaça de la Corona, nº 23 - GRANOLLERS

### Tel. 879 18 19



#### PISOS NOUS

**Les Franqueses**, apart. 2 hab., bany, com. reduïda. Preu 11.200.000 ptes

**Bertran de Seva**, últim apart. 2 hab., bany, calef., pàrquing opcional venda-lloguer. Preu 9.150.000 ptes

**La Roca**, 3 hab., 2 banys, calef. Preu 11.000.000 ptes

**Les Franqueses**, 2 hab., pocs veïns, acab. màx. qualitat. Preu 9.400.000

**Les Franqueses**, dúplex 3 hab. + 35 m2. terrassa. Preu 12.700.000 ptes

**Parets**, 90 m2., 3 hab., bany i servei, calef. Preu 13.000.000 ptes

**Costa Brava**, La Torreta, 4 hab., amb excel. acabats. Des de 15.000.000

**Camp de les Moreres**, 3 hab., 2 banys, calef. Molt bon preu

**Ausias March**, pisos de 3 i 4 hab., 2 banys, calef. Molt bon preu

**Les Franqueses**, pisos de 4 hab., 2 b., cuina equip., calef. 13.600.000 ptes

**Bertran de Seva**, 65 m2., 2 hab., bany, cuina equip., calef., pàrquing op. Preu 10.600.000 ptes

**Josep Tarradelles**, pisos centrals amb plaça de pàrquing. Des de 15.600.000

**P<sup>o</sup> Montaña**, 80 m2., 2 hab., cuina equip., electrodom., bany, galeria, acabats màx. qualitat. Des de 12.250.000

**P<sup>o</sup> Montaña**, 115 m2., 4 hab., 2 banys, cuina equip., arm. emp., tot. ext. Des de 17.000.000 ptes

**Tres Torres**, p. b. amb jardí, 2 i 3 hab. Desde 12.100.000 ptes



#### UNIFAMILIARS VENDA

**Centre de Granollers**, úniques cases d'alt standing en venda. Zona molt tranquil·la. Pàrquing i local com. Des de 24.000.000 ptes

**Murillo**, de Granollers, cases en construcció de 270 m2. + terrasses i jardí. Acab. de 1a qualitat, gartge per 2 ó 3 cotxes. Asc. Informi's!

**Urb. Can Diví (l'Ametlla)**, cases de 4 hab. + estudi, 2 banys, 266 m2. Zona com. Preus de 28 a 30.000.000

**Les Franqueses**, 200 m2. construïts amb planta baixa i dues plantes, 3 hab., bany i servei menj., cuina equip., gartge per 2 cotxes, estudi de 30 m2., calef., llar de foc, alarma. Preu 20.900.000 ptes

**La Torreta**, planta baixa de 100 m2., 4 hab., tot ref., jardí.

**Tres Torres**, casa en perf. estat, 4 hab., 2 banys, lavabo, estudi, gartge i jardí. Preu 23.500.000 ptes

**Lliçà d'Avall**, casa millor que nova, 4 hab., 2 banys, gartge, terrassa 50 m2. Preu 21.000.000 ptes

**Ctra. Cànoves-Corró d'Amunt**, 4 hab., bany i servei, ampli saló-menj., gartge per dos cotxes, traster, jardí. Preu 19.000.000 ptes

**Tres Torres**, 4 hab., 2 banys i servei, golfes, amplies terrasses, jardí 50 m2. Preu 25.000.000 ptes

**c/. Granada de La Torreta**, casa en perfecte estat, 200 m2., 4 hab., 2 banys, amplia cuina equip., buhardilla, terrassa, calef., gartge per 3 ó 4 cotxes. Preu 22.000.000 ptes

**Les Franqueses**, 160 m2., 4 hab. + estudi, 2 banys, cuina equip., gart. 2 cotxes, calefacció, traster. Preu

20.000.000 ptes

**Cardedeu**, ctra. de Dosrius, 2 plantes de 180 m2., gartge, jardí de 100 m2., 2 banys, aseó, cuin. equip., xemeneia, calef. En perfecte estat. Preu 20.000.000 ptes

**Can Carrencà**, casa tot. ref., acabats de màx. qualitat, 4 hab., 2 banys, 1 aseó, cuina equip. P. 15.700.000 ptes



#### PISOS 2a MÀ

**Can Bassa**, 3 hab., bany, cuina ref., saló-menj. contigu, asc. Preu 7.350.000

**La Roca**, apart. 2 hab., cuina equip., tot. ref. Preu 7.000.000

**Canovelles**, apart. 2 hab., tot ref., pocs veïns. Preu 6.000.000 ptes

**Canovelles**, 75 m2., 4 hab., bany, molt llum. Preu 8.000.000 ptes

**Lope de Vega**, 80 m2., 3 hab., bany, cuina ref. Sur. Preu 8.200.000 ptes

**Julián Centelles**, 75 m2., 3 hab., bany i cuina ref., carp. alumini. Preu 8.000.000 ptes

**Girona**, 90 m2., 4 hab., 2 banys, cuina equip., calef., tot. ext. Preu 12.500.000

**P<sup>o</sup> Montaña**, 80 m2., 4 hab., bany, cuina equip., calef. Preu 10.500.000

**Llevant**, 120 m2., 4 hab., bany i cuina ref. Preu 15.000.000

**Calderón de la Barca**, apart. 60 m2., 2 hab., arm. emp. cuina equip., parquet, calef. Millor que nou. Preu 10.500.000

**Josep Carner**, 80 m2., 3 hab., bany i servei, calef., cuina equip., pati int. 12.000.000

**Navarra**, pis de 3 hab., cuina i bany ref., carpint. d'alumini. 3r s/asc. Preu 8.600.000 ptes

**La Torreta**, àtic 180 m2., 6 hab., 2 banys, servei, calef., cuina equip., piscina comunit. Preu 37.000.000

**Figueres**, 120 m2., 4 hab., bany i servei, cuina equip., tot. ext., màx. qualitat. Semi-moblat. Preu 21.000.000

**La Torreta**, centre casc urbà, àtic 80 m2., 3 hab., calef. Perfecte estat. Preu 15.000.000 ptes

**Rafael de Casanovas**, 80 m2., 3 hab., bany, cuina equip. nova, sanitaris nous. Preu 8.500.000 ptes

**Josep Carner**, 85 m2., 2 hab., bany, cuina office, calef. Preu 12.500.000

**Avgda. Sant Esteve**, 85 m2., 4 hab., bany i servei, cuina equip. Preu 12.500.000 ptes

**Avgda. Sant Esteve**, millor que nou, 4 hab., bany i servei, calef. Preu 14.700.000 ptes

**Lliçà d'Amunt**, 100 m2., 4 hab., bany i servei, cuina equip., pàrquing, terrassa 100 m2. Preu 10.900.000

**Serrat i Bonastre**, 90 m2., 4 hab., bany, cuina equip., calef. En perfecte estat. Preu 15.600.000 ptes

**Narcís Monturiol**, 60 m2., 3 hab., bany, cuina equip. A reformar. Preu 5.500.000 ptes

**Almogàvares**, 78 m2., 3 hab., bany i cuina equip., reformat. Preu 8.600.000

**Princesa**, 110 m2., semi nou, saló menj. amb llar, 3 dorm. (1 suite), 2 banys, traster, cuin. equip., aire cond.,

**ZONA TRES TORRES, autèntica ocasió!, casa unif., 4 hab., bany i aseó, saló menj., cuina equip., gartge, jardí de 50 m2.**

calef., tot ext. Preu 14.700.000 ptes. Pàrquing opcional.



#### XALETS VENDA

**Sant Antoni Vilamajor**, torre de 300 m2. amb 2.000 m2. de jardí. Zona molt tranquil·la. Preu 35.000.000 ptes

**Sant Antoni de Vilamajor**, superf. constr. 150 m2., parcel·la de 869 m2., 3 hab., 2 banys, cuina equipada. Preu 17.800.000 ptes

**Can Duran**, casa de 370 m2. edif., amb parcel·la de 1.200 m2., gartge, 100 m2., p.b., 110 m2., p. pis 160 m2., 4 hab., 3 banys, amplies terrasses, jardí amb piscina, calef., aire acond., xemeneia, bodega, alarma. Preu 48.000.000 ptes

**Sta. Eulàlia de Ronçana**, Font d'Abril, casa de 4 hab., 2 banys, gran saló-menj., piscina, calef. Molt bona ubicació. Preu 27.000.000 ptes

**L'Ametlla**, "El Serrat", casa de 5 hab., 3 banys, parcel·la de 800 m2. Millor que nova, calef., xemeneia, alarma. Excel.lent panoràmica. Preu 42.000.000 ptes

**La Garriga**, parcel·la de 2.000 m2. amb casa per rehabilitar. Situació immillorable. Preu 68.250.000 ptes

**Can Suquet**, Corró d'Amunt, cases de 240 i 500 m2. constr. en parcel·les de

opció compra.

**Magnífic local al centre de Granollers**, costat Mercat Sant Carles. 400 m2., plt. baixa, altell, soterrani i pati. Ideal per restaurant, bar musical, pizzeria, etc. Acabats d'alt standing.

**Ctra. vella de Canovelles**, amb instal·lacions. 2 lavabos, 140 m2., gran façana. Preu 100.000 ptes

**Rec**, local de 70 m2. amb totes les instal·lacions, lavabo, porta enrotllable, tancaments d'alumini ideal per botiga o despatx. Preu 68.000 ptes

**Local de 280 m2.** darrera est. Autobusos (Avgda. Parc), dividit en 2 ó 3 locals, tot. acabats. Preu negociable.



#### LOCALS VENDA

**c/. Joan Prim**, local de 70 m2. + pati de 30 m2., porta alumini, porta enrotllable, tot instal·lat, servei. Preu 9.500.000 ptes

**Molt cèntric c/. Sta. Elisabet**, 113 m2., tot. acabat i equipat, gran façana a l'exterior.

**Les Franqueses**, local 75 m2. equipat, ideal delegació, zona molt tranquil·la. Preu 9.800.000 ptes. També per inversió.

**Ctra. Mataró**, local 425 m2. divisible, ampli, acabats a negociar.



#### DESPATXOS LLOGUER

**Sant Jaume**, despatx 70 m2., tot instal·lat, llum, fax, telf., pintat, edifici comercial. Preu 60.000 ptes

**Josep Tarradelles**, 100 m2. Preu 110.000 ptes



#### NEGOCIS

**Lliçà d'Avall**, La Miranda, bar-restaurant en ple funcionament amb saló de karaoke, pàrquing, calef., jardí 534 m2. **vivenda** Preu 42.000.000 ptes

**Bar-restaurant**, en plè funcionament, aire condicionat, cuina industrial, pati privat, obres recents. Condicions a convenir.



#### PISOS DE LLOGUER EN DIFERENTS ZONES



#### PARCEL·LES

**Martorelles**, casc urbà, a la millor zona resid., 3 parcel·les amb tots els serveis, 400 m2., magnífica orientació.

**L'Ametlla**, urb. Can Camp, costat casc urbà, solars urbanitzats tot. plans de 1.000 m2.

**Cànoves**, dins de la població 2 mag. parcel·les urbanitzades, a punt per construir. Molts bons preus.

**Lliçà**, Can Farell, costat rest., parcel·la amb tots els serveis. Molt plana. Preu 4.800.000 ptes

**¡¡ATENCIÓ!! NECESSITEM AMPLIAR LA CARTERA DE PISOS DE LLOGUER PER PODER COBRIR LES DEMANDES. OFERIM RAPIDESA, SEGURETAT I SERVEI.**

**Propera inauguració al cor de  
Granollers, el dia 15 d'abril,  
CENTRE DE PSICOLOGIA  
GRANOLLERS**

- **Teràpia familiar**
- **Teràpia de parella**
- **Sexologia clínica,  
orientació i tractament**

*Direcció a càrrec*

*Anna Ma Julia Guàrdia*

Llicenciada en Psicologia, Màster en Terapia  
diplomada en Sexologia

*C/ Santa Esperança, 6*

**Tel. 879 30000**

...s d'aquí, de forma espontània  
...ada discreta al cor urbà de G  
...més important és que si tu  
...possibilitat d'acompanyar-te al ll  
...a l'interior de tu mateix.