



# LA VEU DEL VALLÈS

SETMANARI IL-LUSTRAT, LITERARI  
Y DEFENSOR DELS INTERESSOS MORALS Y MATERIALS DE LA COMARCA

### PREUS DE SUSCRIPCIÓ

Ripollet, trimestre.. . . . . 1 ptas.  
 Fora de la vila, trimestre . . . 1'50 "  
 Extranjer y ultramar l'any . 9' "



DIRECCIÓ  
 REDACCIÓ Y ADMINISTRACIÓ  
 Carrer del Mitj-dia, 5

La correspondencia al Director.  
 Los originals no 's retornan.



### PREUS DE VENDA

Un número . . . . . 10 cénts.  
 " " atrassat . 15 "

ANUNCIS Á PREUS CONVENCIONALS

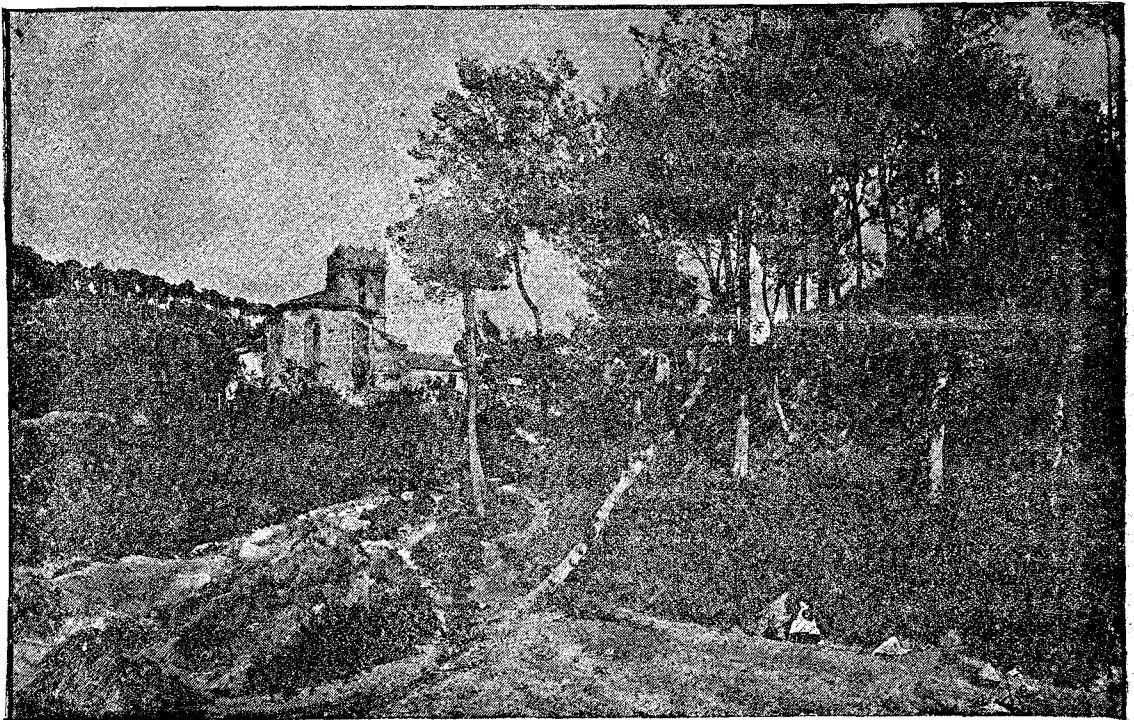

VALLVIDRERA.—D' una fotografia de A. Massó.

## VALLVIDRERA

Propet de Barcelona—hi ha un poble molt hermó,  
 Li diuen Vallvidrera—y es lloch encisador;  
 Té fonts mucmuradoras—que lliscan nit y jorn,  
 Té ales de pins y roures—y papallóns y flors.  
 Guaytant des la carena—veig lo millor del món,  
 La terra catalana—aquí ho es senya tot:  
 Lo Montserrat altívol,—lo Pyrinéu boyrós  
 Y 'l por de Barcelona—perdentse l' horitzont.  
 ¡Si 'n tenen de poesia,—de llum y de color!  
 ¡Aqueila vella esgleia;—las fonts del *Llavallol*,  
 La *Tula*, lo del *Alba*—y 'l caminet frondós  
 Que hi ha vora 'l pantano,—(que 'n catalá 's diu gorch.)  
 Aquí hi ha noza vida,—aquí s' alega 'l cor  
 En la soletat dolsa—lluny del brugit del mon.  
 Hermosa Vallvidrera!—sempre ets lloch delitós  
 Estiu y primavera—l' hivern y la tardor.

J. BLANCH Y ROMANÍ.

## La electricidad atmosférica y sus efectos

### I.

Desde los temps mes remots, ja s' tenia idea, si bé de una manera poch formal de que la electricidad existía.

Los grechs fóren los primers en observar que pasant de una manera rápida un trós de ambar sobre un panyo y acostantlo primer á cosos llauzers los atréia; prenent d' aquí son origen la paraula electricidad de *electron* que en grech significa ambar groch.

Poch temps duraren los estudis sobre el particular, arribant á tal gran de deixadesa que ni en la edat antiga ni en la mitja se 'n tragué cap classe de partit. Cuan aquets estudis foren serios, cuan prengueren lo carácter de ciencia y aquesta ne tragué lo partit necessari, fon á últims del sigle XVI en que Gilbert metje inglés torná ha remoure las id'as casi perdudas; multiplicanse desde allavors de una manera rápida los coneixem'nts y las experiencias; y entre tans com ne ha adquirit la ciencia hi han los següents.

En aquesta capa que constantment nos rodeija que 's diu admósfera, existeix casi sempre y fins en los dias mes serens una cantitat mes ó menys gran de aquet flúit universalment per la naturalesa, encar que nostres sentits no persibeixin sa existencia.

La electricidad admosférica es sempre positiva mentres no plógi, névi ó pedregui á certa distancia del lloch de observació.

La electricidad aumenta á mida que

creix la humitat y arriba al seu maximum cuan plau, neva ó pedrega.

Cuan plou, existeix una forta manifestació de electricidad positiva rodejada de un cerche de electricidad positiva rodejada de un cerche de electricidad negativa, y seguida aquesta de un altre de electricidad 's negativa; de la altura de dos metros á terra la electricidad es negativa; durant un temps tempestuós generalmente la electricidad cambia de signo tornanse positiva la que avans era negativa y al contrari.

Las causas que donan lloch á la existencia de la electricidad en la admósfera son molt variadas; fins en lo estat present podem dir que no son clarament explicadas ni en precisio definidas. Se citan com á mes principals las següents: la evaporació continua del aiga, lo calor obrant químicament, las innombrables acciones químicas que en l' interior dels texits vegetals se verifican la calor solor, los terrebastalls y transformacions seguidas que sofreix la terra y lo no interromput frech del aire ab la superficie teretre.

De lo ja dit se 'n desprent que, de electricidad ne existeix dos classes ó mes ben dit, en dos estats, ab propietats diametralment opasadas; á la una se li ha dat lo nom de positiva y á l' altre lo nom de negativa. Los flúits que portan lo mateix nom se rebutjan, ó sigui que no se uneixen, los de nom contrari se atráuen, ó sigui que no se uneixen. Cuan se trovan de la última manera se diu que estant en estat natural, constituint un flúit de propietats completamente negativas, que 's diu, neutre.

Sentats aquets precedents, podem ara entrar de plé al estudi de la teoria de la electricidad admosférica; que es com segueix.

Si un nuvol considerat com bonconductor de la electricitat (se diu bon conductor cuant deixa pasar lo flúit, y aquest no ocasiona al primer cap desperfecte) passa per diversos paratjes ahont la admósfera se trovi electricisada, anirá poch á poch prenent lo flúit positiu d' aquesta, podent arribar ha ser tan gran la extensio per ell ocupada, que dará lloch á un nuvol tempestuós; esent aquets precisament ab los que verifican las descargas eléctricas.

La electricidad positiva de aquest nuvol pot al mateix temps influir sobre la electricidad neutre d' altre nuvol que 's trobi de

sota, y llensa-li á la terra; lo fluit positiu lo deixarà carregat negativament. Ara be, existint com existeixen en la admósfera nuvols carregats los uns de electricitat positiva y los altres de electricitat negativa, y estant també cuberta com havem dit la superfície terrestre de electricitat negativa y havent ja anunciat una llei que diu «electricitat de diferent nom se uneix» no podrà menys que complirse; mes com la major part de las vegadas l'aire ab sa gran resistencia se hi oposa; sols se verificarà cuant los dos potencials siguin prou enérgichs per guanyar la forsa del aire, saltant allavors una xispa, donán lloch á un raix eléctrich.

Veyem donchs que lo raix eléctrich es ocasionat, per la combinació al traves del aire dels dos fluïts sigui entre un nuvol y la terra sigui entre dos nubols de diferent potencial.

Aquest extraordinari fenómeno es precedit de una llum intensa vivísima y acompanyat de un prolongat soroll que varia segons las circumstancias y se li ha dat lo nom de tró; es produït sens dupte á la agitació brusca de las capas de aire immediatas y repetit com si fos l'eco per las montanyas y nuvols pròxims.

Si es observat lo fenómeno fora del punt ahont aquet te lloch se sent un soroll sech com si fos produït per una canonada, mes á mida que lo punt de observació se allunya retruny mes lo soroll y se reforça disminuint á intervals de intensitat. Si be es veritat que la producció de lo raix eléctrich y lo tró per aquest produït es simultánea, ó lo que 's igual; la llum y lo soroll sont produïts en una mateixa hora, arriba primer á impresionar nostres sentits la llum del llampech que lo soroll del tró, essent aixó degut á que las ondas lluminosas tenen la grandiosa velocitat de 70.000 lleguas per segont, dugent tan sols las sonoras 340 en lo mateix temps. Cuan la descarga se verifica entre dos nuvols, los afectes no pasan d'aquí, mes cuant se verifica entre un nuvol y la terra allavors los afectes, las mes de las vegadas, sont terribles y deplorables. La energia dependeix de dos factors; la cantitat de electricitat, y de la diferencia de potencial.

La primera ó sigui la cantitat de electricitat, es sempre quasi be petita. La segona pot ser formidable, y á aquesta es degut los efectes terribles del llamp.

La major proximitat dels dos nuvols ó d'aquest y la terra disminueix la intensitat; altre causa de disminució es lo trovar lo fluit en sa propagació moltes lineas conductoras.

Per aquestas causas y altres mes secundarias es degut lo que lo fenómeno presenti tanta varietat.

J. M. Y D.

## CAP D' ANY

Nadal, Cap d' Any y Reys,  
tres festas senyaladas;  
que n' omplenan de goig,  
las llars 'hont hi ha quitxalla.  
Son tres festas anyals,  
que l' una de trás l' altra,  
nos portant lo recort,  
d' una edat ja passada.  
Com festas que á poguer,  
los passo dins ma casa;  
anyorant los cars sers,  
que un temps m' acompanyaban.  
Lo jorn primer d' enguany,  
fou un d' aquells que 's gravan,  
per no oblidarse may,  
mentre 's te la ment sana.  
Mitj dia ja al tombán,  
estant de sobre taula,  
ab ma esposa y mon fill  
(xich nin que clar no parla),  
flamejava en la llar  
reversa boscallada,  
fent á cada espatech,  
mon fill una moxáyna.  
Un sech y gelat vent,  
xiulava fora casa,  
peró 'l caliu y flám  
del fret no 's resguardava.  
Cubria lo terror  
de neu espessa capa;  
restant camps y sembrats,  
com dins de sa mortalla.  
Plomalls blancs ostentant,  
la nua brancalada.  
semblava clamá al cel,  
la forsa de la sava.  
L' antich y estret camí,  
que acaba en portal ample,  
sols se veyá existir,  
per ser la neu mes plana.  
Del marge arrán mateix,  
hi habia unas petjadas,  
senyals d' un fort calsat,  
ab tras de passa llarga.  
Del temps, la crueltat,  
no entraba dins ma casa;  
hont sols regnaba 'l goig,  
que du aquella diada.  
Revés y vell tió,  
n' esperaba la tasca;  
puig de Nadal als Reys,  
turrans d' ell á doll rájan.  
Ja tot estava á punt;

mon fill lo bastó enlayra,  
 y en lloch de pagar fort,  
 de las mans se li escapa.  
 Per l' estret caminal,  
 dos nins germans l' atansan,  
 almonya recullint,  
 sens temer la nevada.  
 Prou posan los peuhets,  
 allà 'hont ja hi há petjadas;  
 de novas n' han de fer,  
 sas cametas no abástan.  
 Sens pare los pobrets,  
 y ab la mare malalta,  
 arriban al portal,  
 una almonya demánan.  
 Estripats los vestits,  
 (que van estrenar altres)  
 mostran sas tendres carns,  
 de vermelló morada.  
 Mon fill los hi digué,  
 per que á casa no estaban;  
 contestant los pobrets,  
 per que tenian gana.  
 Los hi agafá las mans,  
 que las tenian balbas;  
 portantlos prop del foch,  
 hont si hi possa mes brancas.  
 Se 'ls hi doná dinar,  
 no del sobrant de taula;  
 mon fill fou lo criat,  
 atent que res fes falta.  
 Calents y satisfets,  
 passaren á la entrada;  
 jugant ab goig tots tres,  
 ab los jochs del de casa.  
 Los hi ensenyá 'l tió,  
 la vara ab que pegada:  
 interessantse en saber,  
 si un altre així 'n guardaban.  
 Preguntas si 'ls ne feu,  
 darrera l' una l' altre;  
 —que 'ls hi duran los Reys,  
 —que han d' estrená per Pascua.  
 Contestant pobrissons,  
 sens fer cap capsinada;  
 sols digué 'l mes grandet,  
 contrist, eixas paraulas:  
 «Los Reys no passen may;  
 molt pobres som á casa;  
 que pare no tenint,  
 la mare jeu malalta».  
 Compadit d' ells mon fill,  
 pegá una bastonada,  
 al tió y lo trabocá,  
 donantlos la trovalla.  
 Los hi doná soldats,  
 repartintlos estampas;  
 y á ma esposa pregá,  
 que 's fés abundant capta,  
 y que 'ls acompanyés,  
 fins que fossen á casa.  
 despedintlos joyós,  
 ab petons y ab rassadas  
 Sent ja fora 'l portal,  
 los hi digué ab veu alta:  
 «Aviat vindrán los Reys;  
 porteune las sabatas;  
 penseuhi sobre tot;  
 que si per 'llá no hi passen,  
 aquí venen cad' any,

deixantlas curulladas.»  
 Dit aixó 's girá á mí  
 pujantse 'm á la falda;  
 corrent com si alcansés  
 tot lo pler de sa gracia.  
 Creu y segueix fill meu;  
 ditxós qui 'l prech alcansa,  
 d' aquell que un dur transport,  
 la vida un fet amarga,  
 tot semblant protegeix,  
 la desventura ampara;  
 tal volta 'l que avuy fás,  
 demá ab tu fássan altres.  
 Ab plers ó adversitat,  
 que 'l pervenir te guarda,  
 ajuda al desvalgut,  
 com bon fill d' esta pátria.

JAUME CASAS Y PALLEROL.

## CRÓNICA

Praguém á qui corresponga que 's procuri que el servey de correus no intorrompi la rebuda dels números de LA VEU DEL VALLÈS, puix nos consta per queixas que 'ns han fet que, la majoria de dits números no arribar á son lloch de destí, y aixó com se pot suposar nos causa perjudici.

Esperém ser atesos.



Lo dimars vejerem atesos nostre prechs, d' arreglar lo trós de carretera que va desde 'l pont á c'an Roqueta.

No esperavam altre cosa del bon zel de nostre digne alcalde.



Lo dimars tinguerem la satisfacció de tenir entre nosaltres als distinguits excursionistas D. Norbert Font y Sagué y don Jaume Maspons y Camarasa que junt ab altres companys del Centre Excursionista de Catalunya, visitaren las covas que 's trovan en l' alt turó de Moncada.

Pels datos adquirits per dits excursionistas sembla que se obtindrà molta llum respecte á lo que fins are s' havia dit sobre la materia.

Per pochs instants estigueren entre nosaltres, á qui 'ls acompanyaren á visitar en car que de una manera rápida, lo més notable de nostra vila los delegats del Centre Excursionista de Catalunya en la mateixa.



La tradicional missa del gall s' ha vist enguany sumament concurreguda donantli

molta animació lo coro del *Centre Catòlich* ab sos cants que foren molt ben interpretats baix la direcció de D. Miquel Verdguer, y los travalls que 's llogiren per los pastors Companyó, Umbert y Miró.

Per lo número vinent esperém parlar de l'obra *La Ma de Deu* estrenada en la nit de Nadal en lo teatro del *Centre Catòlich*.

Com ja digüerem, la vigilia de Nadal arribá á aquesta vila en Joan Umbert y Navinés. Sia benvingut.

Ab l'intent de procurarli recursos y á fi de complimentar lo acordat lo dimars anterior á casa de la vila, las festas que se celebraren lo dia de Nadal y Sant Esteve ja en 'ls *Centre Catòlich* y en *La Violeta* foren á benefici de dit subgecte.

També á la sortida de l'Iglesia se reculliren fondos.

La societat coral *El Vallés* está preparant una festa á benefici d'en Joanet del Pigadet.

Lo Sr. Vicari d'aquesta Parroquia don Joan Icart, Pbra. ha sigut nombrat pera desempenyar igual càrrech en la de Tarrasa.

Al donarli la mes cordial despedida sentim sa separació per las generals simpatias á que s'habia fet mereixedor.

Pera substituirlo ha sigut nombrat lo Reverent D. Isidro Cucarella y Casas de Barcelona. Al donarli la benvinguda, esperém sabrá també captarse las generals simpatias essent com es, persona de valer.

*Sabadell*. En lo concurs de premis, convocat per lo *Colegi de Farmacéuticos de Barcelona* ha resultat que en lo Tema: *Emulsión de aceite de higada de basalto, presentación de muestras y Memoria descriptiva de las mismas*: ha obtingut lo primer y únic premi lo Dr. D. Jordi Forcada, Subdelegat de Farmacia en aquesta ciutat y son districte.

—Ha sigut nombrat Notari d'aquesta ciutat, l'advocat D. Joan Sampau.

*Barbará*. Ab la satisfacció consegüent podém dar ja com un fet la realissació de nostre desitjat *Apeadero*, puix sembla que s'ha arribat á trobar la solució pera deixar de compta los inconvenients que impe-

dian sa definitiva construcció. Rebi la mes cordial enhorabora nostre incansable Diputat D. Timoteo Bustillo, fentla també extensiva al rich propietari D. Joseph Badia que ab l'acte de geuerós desprendiment que acaba de realisar ha contribuít á que s'arribés al terme tant desitjat per los vehins d'aquesta població.

*Mollet*. Los géneros que s'embargaren als vehins d'aquí, que ja 'n donárem coneixement en la anterior, foren venuts en la casa de la Vila á públich encant lo dia 23. Lo senyor que se 'ls quedá pot ferhi un bon negoci.

Per Nadal y Sant Esteve hi hagué ofici solemne cantantse entre las cançons propias del dia lo «Tanpatantam» del senyor Mateu. La societat «Concordia» feu los Pastorets.

La típica xupina que celebravam los vallesans després de la missa del gall, ha desaparecut en la majoria de familias á causa de tenir la boteta del recó plena d'aixut.

Deu fassi que l'any que ve no sigui sanchnant com l' que s'acaba.

*Santa Perpétua de Moguda*. Fa molt temps que pel terme de Polinyá y Palau, corra un subjecte que té esporuguidas á totas las donas de dits pobles. Acostuma sempre estar amagat y cuant veu venir á prop d'ell una dona surt de son amagatall, l'agafa per lo coll y després de robarli tots los diners, procura abusar d'ella; de manera que per la diada de Sant Esteve regressaba á Polinyá una dona que habia anat á vendre al mercat de Sabadell, cuant li sorti dit subjecte, que després de robarla al no poguer satisfacer sos brutals intents la deixá tota malmesa de cops.

Convindria que las autoritats després de tants casos com ja han pasat procuessin fer los possibles pera cassar aquesta fiera puix que aixís y no d'altre manera deu anomenarse.

#### EL VALLÉS DE RIPOLLET

Per la diada de Nadal al vespre aquesta societat doná una vetllada literaria-musical en lo magnífich y espayós saló de c'an Rovira.

De cor felicitém al reputat coro per l'èxit obtingut, puix estava lo local ple de gom á gom y foren aplaudits tots los nú-

meros que de una manera acertada executá.

Resultaren y demostraren prometer molt si no s'apartan del camí seguit les senyors Montey's quins acreditaren ser uns veraders mestres de Guitarra y bandurria. S'acabá la festa ab un improvisat y ben dit discurs de gracias que doná un dels coristas quin ba fer resaltar lo ben agermanats qu'estant los dos pobles vehins, Ripollet y Santa Perpétua, unintnos nosaltres al desitj seu, de que aquest llás d'unió no's trenqui may.

S'acabá lo festa ab un lluhit ball, en obsequi á las noyas y forasters.

Desitjém que 'ns fassin sovint aquestas vitas.

## VARIETATS

*Lo Roser més vell.* Segons diu un periódic extranjer lo roser més vell del mon es lo que existeix en lo cementiri de Hildesheim. petita localitat de Hannover.

Ló tronch principal morí fá molts anys, pero altres nous de la mateixa arrel, se han obert per entre las escaletjas del mur y han arribat y cubrir per enter la capella ab ses branques, en una extensió de deu metres d'alsada per altres tants d'ample.

La tradició assegura que aquest roser fou plantat per Carlemany.

La iglesia fon cremada en lo sigle XI, y sens dupte, la arrel del roser seguí creixent en lo subsol. Aquest roser lo cita un poema escrit en 1690.

## SECCIO AGRICOLA

### LA RECONSTITUCIÓ DE LAS VINYAS EN LO VALLÉS

Lo primer que deu procurarse al replantar una vinya és una bona adaptassió; del acert d'aquesta dependeix lo present y porvenir dels vinyats que 's prestenguen reconstituir ja baix lo punt de vista de la producció com també de sa llarga durassió.

De las innumerables provas fetas en la

*Comarca del Vallés* pot venirse en deducció de las classes de *ceps americans* mes apropiadas á las condicions climatológicas y composicions de son terreno y com nostre propòsit no és altre que fer mes sencilla la elecció de classes, per fugir del enredós parany en que nos han ficat los *especuladors* presentantnos un seus fi de varietats, dividirem los terrenos en quatre classes:

*Terrenos de bona calitat; de mitjana calitat; d'inferior calitat y terrenos calissos y molt argilosos.*

#### Terrenos de bona calitat

*Riparia.*—Es bon porta empelt per l'abundancia y bona calitat, tenint tanta resistencia á la filoxera com los que més; l'únic defecte que se l'hi coneix és la desproporció que algunas voltas s'observa entre l'aixerch y l'patró. Sempre 's preferible la *Riparia de Montpellier* y la *Gran Glabse* á totas las demás de sa especie.

#### Terrenos de mitjana calitat

*Rupestris.*—Lo *Rupestris fusta roja*, *Rup. Guiró* y *Rup. Martín*, son los que 's dehuen plantar en la dita classe de terrenos encar que continguin de 20 á 30 per cent de cal, pero dat cas que exedeixi de dita cantitat deu preferirse, pera obtenir un bon resultat, lo *Rupestris Lot*.

#### Terrenos d'inferior calitat

*Ripestrit Lot y Rupestris Guiró.*—Lo *Rup. Lot* y *Rup. Guiró* son los més indicats essent sempre preferible lo primer á tots los demás *Rupestris* per son grant desenrotlló y esser més apte per la replantació de terrenos pobres, sechs, calissos y de poca fondaria ahont no poden deserroliarse las demás classes de sa especie. Lo *Rup. Guiró* és un bon porta-aixerchs mentres lo terreno no excedeixi d'un 30 per cent de cal, encar que son desenrotlló 's verifica molt apoch apoch, durant los dos primers anys de plantats, al arribar als tres, té una frondositat consemblant al *Rup. Lot* y en quant á la producció desde sos primers anys és molt parecuda per sa abundancia á la *Riparia*.

#### Terrenos calissos y argilosos

*Rup. Lot-Aramon, Rup. Ganzin N.º 1.*—Lo *Rup. Lot* és el millor de tots los *Rupestris* debentse preferir á tots ells principalment quant se tracta de terrenos molt calissos y un poch argilosos encar que arribi á un 70 per cent de cal, més si los terre-

nos se componen d'argila calcàrica molt compacta que la fassi impermeable deu preferirse l' Aramon Rupestris Ganzin n.º 1

Tenim donchs que tant sols ab dos classes y cinch especiés de ceps americans podem replantar nostras terras sia la que 's vulga sa composició y habentse per lo tant desvanescut las preocupacions, á las quals los pagessos s' habian posat á l' expectativa y luptaban d' empendre la replantació ab l' increment que 's debia.

A son degut temps ja dirém las diferentas operacions á que 's deu sometre lo cep americá per conduhirlo ab condicions tals que donguin los bons resultats que 's desitjan.

V. LL.

**Mercat de Granollers del dia 31 Desembre 1896**

**PREUS DE LA CUARTERA**

Blat, 17 y 1½ á 18 ptas., Monjetas paretanas, 21 á 22 ptas.; Id. ganxet, 29 á 30 pesetas; Blat de moro, 10 á 10 y 1½ pesetas; Ordi, 8 y 1½ ptas.; Bessas, 15 ptas.; Fabas, 12 y 1½ á 13 ptas.; Favons, 12 y 1½ á 13 ptas.; Sigrons, 27 á 30 ptas.

Lo mercat bastant desanimat.



**TRENCA-CLOSCAS**

**XARADA**

Un es lletra, dos vocal y el tot part d' un animal.

UN CATALÁ.

**TARJETA**

*Manel Untura de Vinyas*

Formar ab aquestas lletras lo titol de un drama catalá.

C. D. B.

**SOLUCIONS AL TRENCA CLOSCAS ANTERIOR**

Conversa—Pepa.

Xarada—Cánovas.

Tarjeta—Lo Centramestre.

Geroglifich—Dos vints fant quaranta.

**Santoral de la Setmana**

Dillúns 4.—St. Tito b y cf. y Sta. Dafrosa mr.  
Dimárs 5.—St. Telesforo p. mr. y Sta. Emilia-na vg.

Dimercres 6.—*La adoració dels tres Sants Reys Gaspar, Baltasar y Melcior.*

Dijous 7.—St. Ramón de Penyafort cf. y St. Juliá mr.

Divendres 8.—St. Teofilo diaca y St. Eladi mr.  
Dissapte 9.—St. Juliá mr. y sa esposa Santa Basilisa vg.

Divendge 10.—St. Nicanor diaca mr. y Sant Gonzálo de Amarante c. f.

**Festas majors desde 'l dia 4 al dia 10 del corrent**

Dia 7.—Montclar y Palau.

**Firas desde 'l dia 4 al 10 del corrent**

Dia 6 y 7.—Amer.

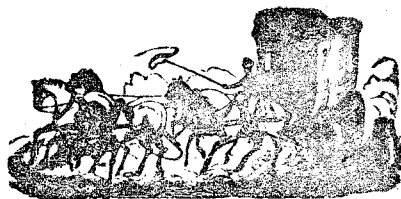

**CORRESPONDENCIA**

P. C.—J. V.—I. C. C.; Ripollet.—E. C.; Sant Cugat.—D. P. Vda. C.—J. V. B.—S. G.; Barcelona.—F. V. C.; Santiga.—P. J. B.—P. M.; Granollers.—J. T.; Sabadell.—J. I.; Tarrasa.—Quedan suscrits.

L' ADMINISTRADOR.

Un catalá.—A. J. C.—C. D. B.—J. M. D.; Ripollet.—A. I. C.; Sant Martí do Provencals.—T.; Santa Perpetua.—V. P.; Mollet.—F. R.; Barbará.—Anirá, gracias.

LO DIRECTOR.



## ANUNCIS



## LA VEU DEL VALLÈS

## PREUS DE ANUNCIS

	Per 1 any	Per 1 trimestre
1/8 plana	30 ptas.	10 ptas.
1/4 "	50 "	15 "
1/2 "	85 "	25 "
3/4 "	125 "	35 "
1 "	160 "	45 "

Ademés los senyors anunciants tenen dret a un número del periòdich per cada octau de plana de que consti l' anunci y durant lo temps que aqueix surti. També 's fan preus convencionals segón la clase y objecte de l' anunci.

## GUANO SUPERIOR

Dipòsit Central, Joan Roviralta (a) Joa-  
net del Gireula.— Carrer del Calvari, 77.

RIPOLLET

FUNERARIA  
LA SEPULCRAL

*La sin rival en economía y buen servicio.*

*Diligencias gratis*

— DE —

## IGNACIO PUIGMARTÍ

Administracion y taller

Sucursal

CARRETAS, 54

METJES, 17

ENTIERRÓS Y TRASLADOS DE RESTOS Á TODOS  
PUNTOS.—EXPORTACION Á PROVINCIAS

BARCELONA

## GRAN MAGATSEM DE FILATS

— D' —

## ESTAM Y LLANA

DELS SENYORS

Bach y Trasserra

*especialitat en Chals, Moca-  
dors d' abrich, Nubes, etc.*

*Carrer de Basea, 31.--1.<sup>er</sup>*

## BARCELONA

## TALLERS DE IMPREMTA

LITOGRAFIA Y ENCUADERNACIONES

— DE —

## MAGÍ RIBERA

*Sant Domingo, 34.-Sabadell*

TELÉFONO 159

## TRABALLS COMERCIALS

FÀBRICA DE PLEGADORS D' CARTRÓ

À PREUS FABULOSAMENT BARATOS

PRONTITUT Y ECONOMIA