

Ayuntamiento-Clubs de fútbol: ¿se consumó el divorcio?

Generalmente después del descanso estival los ánimos están tranquilos, reposados, etc. Lo que ha ocurrido este mes de septiembre ha sido como una bomba de relojería. Primero fue el C.F. Mollet quien dio a conocer los gravísimos problemas que tenía con la concejala de Deportes. Después fueron los equipos que juegan en el campo de Plana Lladó quienes se quejaron duramente en una carta dirigida a la alcaldesa de Mollet.

La historia del C.F. Mollet: Una crisis histórica

Sin temor a equivocarnos, la crisis de los vestuarios es histórica. ¿Cuándo el Cap de les Pruneres se había visto sin vestuarios? La historia es bastante larga. Empieza el 20 de abril en la asamblea de socios. R. Alardón, concejal de Deportes, asiste a la misma y ante la pregunta de un socio de cómo están las relaciones con el Consistorio, Alarcón responde. Dentro de esta respuesta se compromete a iniciar las negociaciones para que el Mollet estrene vestuario para la Festa Major. Por unas causas u otras los vestuarios no están ni empezados el día 11 de septiembre, fecha de inicio del Campeonato liguero. El presidente del C.F. Mollet, José María Vallcorba, se destapa haciendo unas declaraciones en las que pone en evidencia al concejal de Deportes de Mollet. En aquella entrevista, publicada en el semanario deportivo «Gol Vallès», se podían leer frases de este tipo, «tot el que ens dius, jo volem per escrit», refiriéndose al concejal al decirles el inicio de las obras. Y, después, «Es va tirar enrera». Aquí se inicia el conflicto que aún colea, Vallcorba quiere que le dé por escrito la fecha en la que se iniciarán los vestuarios y Alarcón «es va tirar enrera». También hubo problemas con los planos, «en un principi, l'Ajuntament es va oferir a construir quatre vestidors, un per l'àrbitre, una caseta pel material i una

de magatzem. Després l'Ajuntament tan sols vol construir dos vestidors en lloc de quatre». Después se celebró, el pasado día 16 de septiembre, una reunión con la alcaldía y la junta del C.F. Mollet, en la que no se llegó a ningún acuerdo, y el Mollet se comprometió a dar una respuesta.

Asamblea de Socios el día 8 de octubre

Debido a la importancia de esta decisión, la Junta Directiva del C.F. Mollet decidió celebrar una asamblea extraordinaria de socios el próximo día 8 de octubre, a las seis de la tarde en el casal Cultural. Sobra decir, que la asistencia de socios a la asamblea es fundamental porque se va a decidir el futuro del tema de los vestuarios. Los socios tendrán el poder de decisión, ya que la Junta Directiva presenta dos propuestas para solucionar este tema.

Por otro lado destacar que el C.F. Mollet considera la relación con el concejal de Deportes nula, no quieren tratos con él. Todos los tratos, negociaciones, etc., los llevarán personalmente con la alcaldía.

U. D. Fliselina: Un campo «tercermundista»

Yo creo sinceramente que si esto hubiese pasado en algún país tercermundista, Zambia, Túnez, Libia, Albania, más de uno lo consideraría más que normal. Pero que pase en una población como Mollet, con una tradición deportiva, que muchos pue-

Los banquillos brillan por su ausencia

blos de Catalunya les gustaría tener, es totalmente vergonzoso y atenta contra el mínimo sentido y sapiencia deportiva. El campo de Plana Lladó, en el que juegan Fliselina, Capi, Plana Lladó y Estrella del Sur, es como uno de esos campos tercermundista y lo peor de todo es que este campo se ha hecho escasamente hace un mes. La puerta de entrada tiene algo aproximado a un metro y medio (el día que necesiten una ambulancia, echar tierra al campo, etc., ¿cómo lo harán?). No hay banquillos, se llevan de madera. Es el primer campo de fútbol que he visto con unos banquillos de madera y sin toldo. No se les ha ocurrido hacer ni un triste lavabo para el público, es decir, que el público femenino tendrá que dejar de ir al campo de Plana Lladó por falta de lavabos. Otra de las genialidades, el campo dista unos 25 metros de la autopista. Es decir, que si van hacia Granollers y les dan un pelotazo en el coche, no se preocupen que viene del campo de Plana Lladó, campo municipal.

También hay aspectos técnicos. Las porterías, aunque no lo he podido comprobar, son más altas de lo normal, sobrepasan los 2 metros y 44 centímetros reglamentarios. Fíjense en que el palo de la portería en la parte más

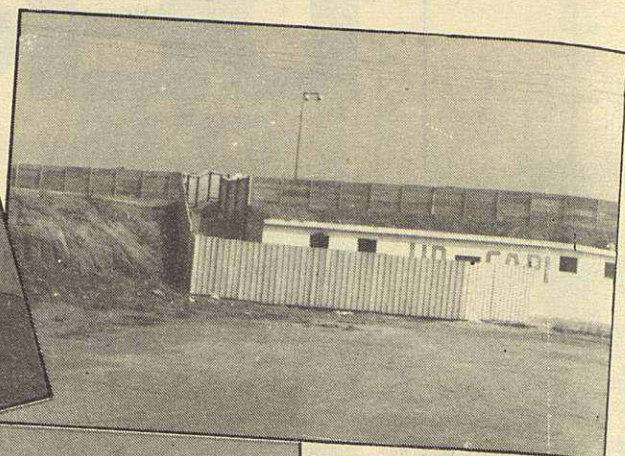
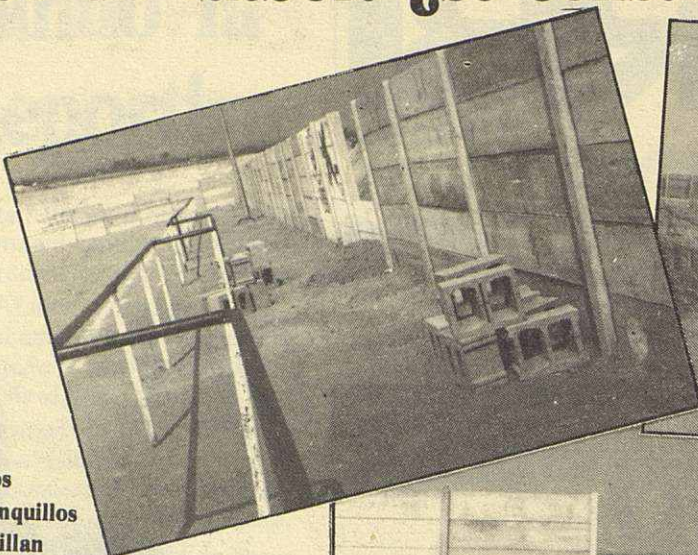

Los vestuarios se encuentran fuera del recinto deportivo

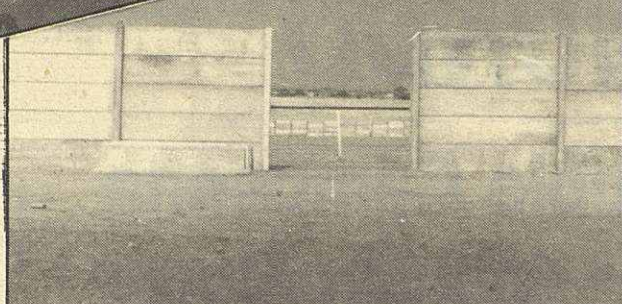

Puerta de entrada del campo

cercana a la que está clavada, está totalmente oxidada. Esto qué significa, que esta parte oxidada está enterrada en el campo anterior a éste, y la zona oxidada es de unos veinte centímetros, nos da a entender que sobrepasan la altura normal.

Para finalizar el tema de los vestuarios. Están aproximadamente 55 o 60 metros desde que el árbitro sale del terreno de juego. Por tanto, estos ves-

tuarios están FUERA del recinto deportivo. El primer árbitro de la Liga, señor Traus, ya reflejó en el acta que su vestuario está fuera del recinto de juego. Puestos en contacto con el estamento arbitral, y después de haber hablado con unos de sus principales dirigentes, nos dijo rotundamente que el árbitro no tiene por qué irse a cambiar fuera del recinto de juego, y está en todo su derecho para no arbitrar.

Les voy a reproducir un fragmento de la carta que enviaron los Clubs de Plana Lladó a la alcaldesa de Mollet: «Mollet queda muy bien escrito en los carteles de la autopista y para muchos será una población muy bonita, pero si quien tiene que hablar de Mollet son las personas que visiten estas instalaciones, la imagen que se va a dar es la de una población tercermundista y chapucera».

Para acabar ya, reflexionen e intenten contestar. ¿Quién está haciendo de Mollet una «población tercermundista y chapucera» en el deporte? Desgraciadamente sabemos de quién se trata.

José M. Español Moreda

SU CONCESIONARIO



EN MOLLET.

Bruno Soler, S.A.

Exp. y Ventas: Ronda de Oriente, 2

Talleres y Recambios: Antonia Canet, 23-25

MOLLET DEL VALLÈS

School of English
Escola d'anglès

good

MATRICULA OBERTA

MEMBER OF THE PRELIMINARY ENGLISH
TEST OF CAMBRIDGE COMMITTEE
MEMBER OF THE «EL VALLES OXFORD COMMITTEE»

Antònia Canet, 14, 5è, 2.ª Tel. 593 27 11 - MOLLET DEL VALLES

