

Aquests contactes es mantenen sempre en un context de confidències i això almenys per dos motius: perquè la empresa ho desitja i perquè no és convenient generar expectatives que molt possiblement no s'han de materialitzar. Però aquest comportament -d'altra banda inevitable- no exclou la necessària intervenció de la corporació municipal en el cas que l'emplaçament vulgui ser considerat per l'empresa amb una major atenció, ja que el seu vist-i-plau sempre és necessari". La carta afirma "Això és el que ha esdevingut en aquest cas".

Pocas cosas quedan más claras que esta carta. Por tanto, el exceso de precipitación del equipo de gobierno es mas que notable en este caso. Pero aun así, y teniendo la carta del conseller Subirà desde hacía seis días, en el Pleno del día 9, acuerdan manifestar su profunda preocupación porque las conversaciones y los proyectos de instalación de grandes superficies -se refieren a la Maquinista- se lleven de espaldas al Ayuntamiento, etc.

En el mencionado pleno, el que interrumpieron los vecinos de Can Panti-quet, consideraron que tendrían que encargar un estu-

dio para hacer posible la protección y recuperación de Gallecs. También adoptaron el acuerdo de encargar un proyecto de Parque Comarcal de Gallecs y empezar los trámites para modificar la calificación urbanística de suelo urbanizable no programada por el de suelo no urbanizable de protección especial.

Reacciones: Parque Natural

La postura socialista y comunista va muy paralela en este caso. Ambas formaciones políticas coinciden al señalar la intención de elaborar un estudio sobre un Parque Natural en Gallecs. En la Memoria de la Alcaldía realizada el mes de octubre se indica, en su apartado cuarto. En este parque se tendrían que realizar actividades de tiempo libre, deportivas, culturales, etc. La memoria indica que también hay que potenciar y mantener la actividad agrícola y ganadera así como mantener el número de masias y mejorar el núcleo histórico de Gallecs así como adecuar dignamente el entorno de la iglesia románica.

La postura de Convergència ante este tema ha sido adoptar la moderación como bandera antes de afirmar radicalmente cualquier

opinión. En primer lugar, señala CDC, "conocer el anteproyecto, cuando exista. Estudiarlo y mejorarlo desde la óptica de Mollet" refiriéndose a la Maquinista. Sobre el tema de Gallecs, "negociar con quien sea, el futuro de Gallecs para que genere riqueza y para que mejore el nivel de bienestar de Mollet y su entorno Convergència i Unió se abstuvo en la votación de este punto por varias razones. "El resultado de la declaración de principios aprobada es pura demagogia. El actual gobierno municipal es hoy, incapaz de controlar y suavizar el tráfico en Can Panti-quet y empeora en vez de mejorar la calidad de vida en ese barrio y en cambio manifiesta en grandes frases lo que en Gallecs debe hacerse". "La decisión sobre Gallec-añade CiU- es una decisión de Mollet que debe tomarse conjuntamente por la Generalitat y los municipios que limitan estos terrenos (Mollet, Santa Perpètua, Parets, Palau y Lliçà de Vall".

La Maquinista a Santa Perpètua

En los últimos días del mes -antes de cerrar esta edición- se dio a conocer de forma, casi oficial, que Santa Perpètua sería la po-

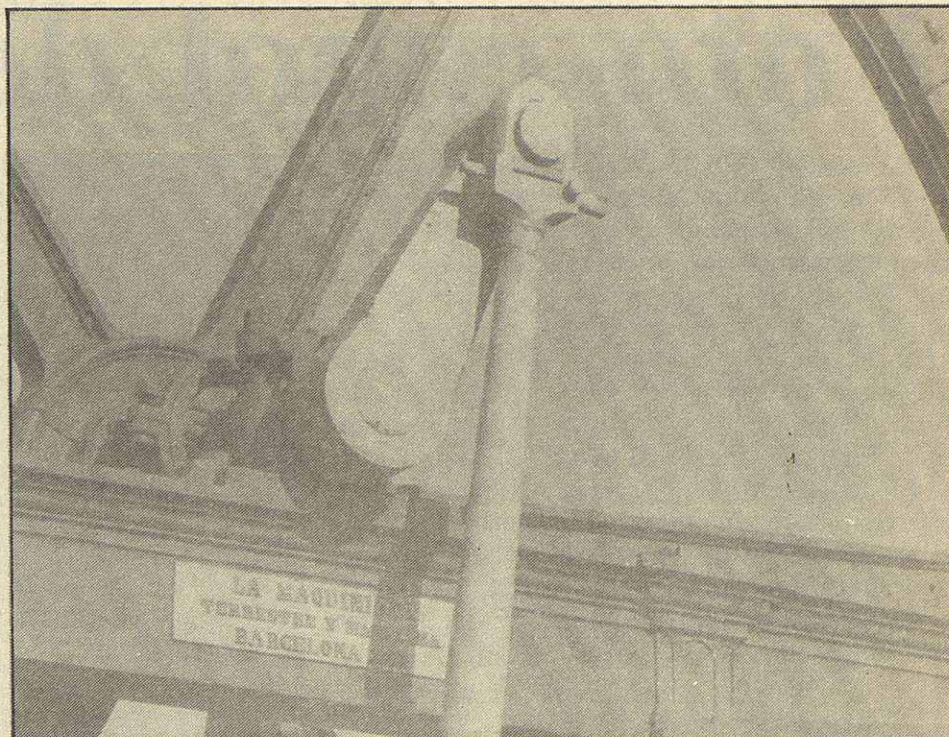

blación en la que la Multinacional Alsthom construiría su nueva planta. La inversión, sería de 12.500 millones y ocuparía una extensión de 20 hectáreas. El Ayuntamiento de esta vecina localidad, afirma desconocer esta posibilidad aunque no la ven con malos ojos.

Con la problemática de la Maquinista se ha vuelto a abrir una herida llamada Gallecs. Una historia que empezó en 1968 cuando el Plan Director del Area Metropolitana preveía la exis-

tencia de una serie de macrociudades que serviría para descongestionar Barcelona. El primer paso para la construcción de la macrociudad se produjo al expropiar casi 700 hectáreas, ahora hace 20 años. Por suerte, este proyecto se estancó con los cambios en la década de los setenta. Tres fueron las posiciones en este conflicto. Por una parte, la Generalitat, en otro el Ayuntamiento, y en tercer lugar, la comisión pro-defensa de Gallecs, de marcado carácter ecologista principalmen-

te. Al final, el 16 de octubre de 1981 Ayuntamiento y Generalitat firmaron el acuerdo que desterraba cualquier posibilidad de crear una macrociudad. Con este acuerdo, el municipio recuperó 127 hectáreas y supuso el mantenimiento de Gallecs como reserva agrícola. Nueve años después, se han acordado de Gallecs. ¿Por qué no os habéis acordado antes de Gallecs, estimados políticos?

J.M.ªE.



SOFAS DE CALIDAD

¡Qué mejor regalo para Navidad que un buen sofá!

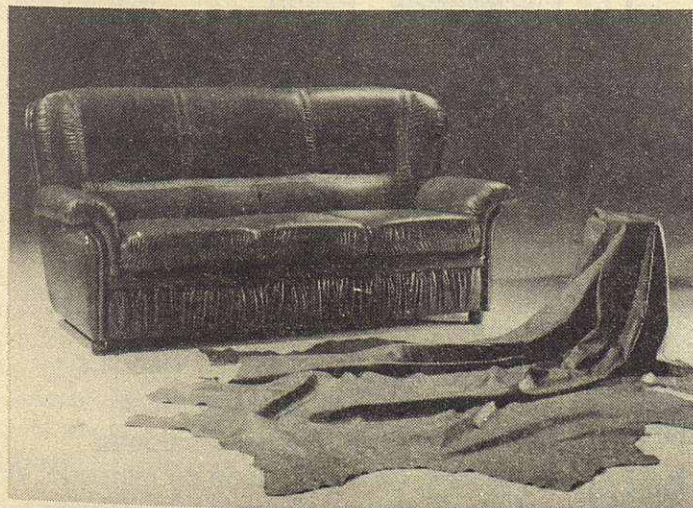

Carrer Vicenç Plantada, 3. Mollet del Vallès
Telèfon 593 71 02

- Sofás de piel a precios de tela
- Sofás tapizados con tela antimanchas
- Sofás fabricados a medida sin recargos
- Calidad: Armazones metálicos asientos de muelles

