

63 familias no residentes querían llevar a sus hijos a colegios de Granollers

Más de un centenar de padres tendrán que cambiar de colegio preferido

ROBERTO GIMÉNEZ

Si todo va como parece, este año el proceso matriculación para el curso académico 2006/07 no tendrá la polémica del pasado año, pese a que más de un centenar de familias tendrán que matricular a sus hijos en un centro distinto al marcado en primera instancia en el período de la preinscripción. Las listas definitivas no se conocerán hasta el 22 de mayo.

Pero vayamos por partes: el censo municipal de Granollers contemplaba 668 familias con niños de tres años. Ante esta demanda, se había previsto ofrecer 700 plazas (en total 28 líneas distribuidas entre la pública y la concertada). Pues bien, el número de preinscripciones presentadas ha sido ligeramente superior al de las plazas existentes: 706. La causa de este desajuste es que sesenta y tres niños preinscritos no tienen fijada su residencia en Granollers y, por lo tanto, no tienen ni veinte puntos en el cómputo global.

En principio se ha decidido no abrir ninguna nueva línea, y como tampoco se quiere sobrepasar la ratio de 25 alumnos por clase, a la mayor parte de los niños 'forasteros' se les derivará a centros de municipios vecinos. Se tiene que tener en cuenta, además, que de aquí al inicio del nuevo curso se va a producir el inevitable goteo de peticiones de plazas para niños inmigrantes. Cada centro ha hecho una reserva de cuatro plazas por aula. Este hecho producirá alguna contrariedad en la familia que vea desechada su petición, pese a que haya plazas vacantes en espera de ser ocupada.

Viendo el reparto del alumnado la primera consideración que debe hacerse es la del gran equilibrio que existe entre la pública y la concertada, ya que 363 preinscripciones son para la pública y 343 para la concertada. Se tiene que tener en cuenta que la oferta de la pública era superior.

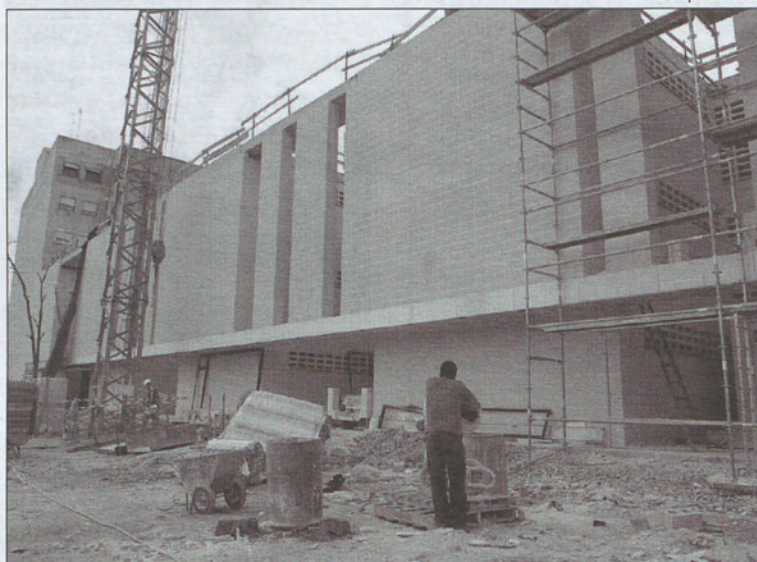

Josep Garcia

El nuevo edificio del Ferrer i Guardia ha despertado el interés de más familias por este centro que pasará de ser el más antiguo al más moderno de la ciudad.

Si entramos en el detalle nos encontramos con los perfiles de todos los años, aunque siempre hay novedades. Empezamos por ellas: Anna Mogas ha recibido 71 preinscripciones (sólo ofrecía 50), lo cual demuestra una evidencia: la zona norte necesita más centros escolares. Otra novedad importante: el CEIP Ferrer i Guardia ha respondido: ha recibido 21 peticiones (ofrecía 25 plazas). En

este centro las preinscripciones siempre eran mucho menores, pero el cambio es evidente: el Ferrer i Guardia estrenará edificio. De hecho, tendrá el mejor equipamiento de la ciudad. La otra sorpresa nos la ha dado Fátima: ofrecían 25 plazas y se han preinscrito 34. No tenemos respuesta a este cambio.

Las tendencias se repiten en donde siempre: Las Escuelas Pías cubren perfectamente

El CEIP Lledoner tendrá que trabajar en agosto

La gran incógnita actual es la de saber si el CEIP Lledoner estará acabado para cuando comience el nuevo curso en septiembre. Aparentemente, las obras están retrasadas, pero sólo aparentemente. La empresa constructora ha manifestado al ayuntamiento que se están cumpliendo los plazos y que trabaja con la vista puesta en tenerlo todo listo para entonces. Es evidente que se tendrá que trabajar en agosto a todo ritmo para poder llegar a esa fecha. La concejal Pietat Sanjuán nos decía que 'vamos justos de tiempo pero si no hay sorpresas en septiembre estará listo'. Son dos líneas de P-3 y P-4 las que tienen que estrenar las instalaciones. Los de P-4 son los alumnos que en este momento cursan P-3 en la antigua Escuela de Música, un equipamiento que cuando quede libre será ocupado, *piano piano*, para ampliar la Biblioteca de Can Pedrals que se ha hecho pequeña.

INMIGRANTES

Cada centro ha reservado cuatro plazas para niños con problemas especiales

NOMBER ONE

El EMT recibe tantas solicitudes como los otros tres Institutos juntos

LA NOVEDAD

El nuevo Ferrer i Guardia despierta el interés de más familias

OBRAS EN AGOSTO

El nuevo CEIP LLEDONER va con el tiempo muy justo para abrir en septiembre

te (103), así como el Cervetó (54); mientras que Educem, Estel y Jardí raspan los 20 (sobre 25 plazas). Por lo que respecta a la pública el Perantón (11) continúa 'pinchando', pese al refuerzo del profesorado que se ha hecho este año. El Pau Vila también presenta unos números pre-ocupantes (9)

Por lo que respecta a la Secundaria continúa la tónica de todos los años: El EMT sigue siendo el *number one* del ranking: ofrecía 90 plazas y ha recibido 133 solicitudes. Por el contrario el Cumella que también ofrece 90 plazas ha recibido 40 y el Vallbona 47. El IES Bellera ha cubierto toda su oferta.

En definitiva, si se suma las peticiones de infantil y secundaria nos encontramos que más de un centenar de familias no podrán llevar a sus hijos al centro escogido el primera instancia. Eso sin tener en cuenta las reservas de cuatro alumnos por clase que se han hecho. Hasta el 22 de mayo no se conocerán las listas definitivas, pero todo hace pensar que este año no habrá tanta polémica como el pasado si nos atenemos al hecho objetivo de que a estas alturas no se ha producido ninguna 'movida', cosa que sí pasó hace un año cuando un grupo de padres denunció la picaresca de familias que fijaban el domicilio de sus hijos en el de familiares residentes en la ciudad.