

**Jordi Puiggròs, regidor d'Esports de l'ajuntament de Montmeló**

# I Mitja Marathó: Tot un repte organitzatiu

**"Si hagués de fer una valoració general del que ha estat el passat cap de setmana esportiu, hauria de ser positiva no tan sols per l'èxit de participació a les dues proves, si no perquè a nivell organitzatiu s'ha superat el gran repte organitzatiu que ens havíem plantejat".**

Montmeló va ser escenari el passat cap de setmana de dues activitats esportives amb un denominador comú, l'atletisme de fons i la seva promoció, però amb objectius clarament diferenciats "d'una banda la Mini-Marathó de dissabte, prelude de la cursa de diumenge i amb l'objectiu clar de promocionar l'esport de base, i d'altra banda la I Mitja Marathó, tot un repte organitzatiu per una població com Montmeló, que igualment que en altres camps, en l'aspecte esportiu està vivint importants canvis estructurals". Al marge que aquest cap de setmana hagi estat protagonista l'atletisme, per Jordi Puiggròs l'organització d'aquestes dues curses "no són altra cosa que el reflex dels objectius prioritaris que l'ajuntament s'ha marcat en matèria esportiva: la potenciació i promoció de l'esport de base, però sense deixar de banda l'esport de competició i l'activitat esportiva com a complement de l'activitat quotidiana de la persona".

La posada en marxa d'una instal·lació esportiva com és el pavelló polisportiu municipal i el fet de disposar de personal especialitzat en matèria esportiva "han estat peces clau, no tan sols per dur a terme organitzacions com les del passat cap de setmana, sinó per tirar endavant el programa elaborat per la regidoria d'Esports. Això ha permès per

exemple la creació, amb la col·laboració d'entitats locals i de les associacions de pares d'alumnes, de l'ESCOLA MUNICIPAL ESPORTIVA amb la finalitat d'unificar criteris i canalitzar els esforços de l'ajuntament envers la formació esportiva dels escolars; o la possibilitat d'oferir als ciutadans de Montmeló serveis com la gimnàstica de manteniment i musculació, el futbol-sala i l'esport per a col·lectius com són els nois i noies disminuïts o la tercera edat".

Tomant al passat cap de setmana és important destacar la participació activa de l'ajuntament en l'organització de les dues proves, quan fins l'any passat per manca de recursos humans i d'instal·lacions adients, s'havia limitat a fer de col·laborador.

"L'experiència crec que ha estat positiva i podria ser un model vàlid per l'organització d'altres activitats esportives que es facin a la nostra població".

Jordi Puiggròs no voldria oblidar però que en el cas de l'atletisme en concret, "tot comença quan l'any 88 el Club d'atletisme Montmeló, organitzador de la I Cursa de Fons, desapareix i és aleshores quan la regidoria d'Esports per tal que no es perdi l'atletisme a Montmeló, potencia la creació de l'actual Grup Atlètic Montmeló i conjun-

tament amb ell organitza la II Cursa de Fons. L'èxit d'aquesta prova és el que porta a l'organització enguany de la I Mitja Marathó com he dit anteriorment, tot un repte organitzatiu per Montmeló, que s'ha pogut dur a terme gràcies a un grup de persones que ja l'any passat va començar a treballar i que, sobretot fa uns quants mesos, no ha escatimat ni temps ni esforços. Ara després de veure els resultats tant a nivell de participació d'atletes com a nivell organitzatiu i d'assistència de públic, no puc menys que expressar la meua satisfacció".

Amb dues proves com aquestes que dissabte va aplegar 600 escolars de la sub-zona sud del Vallès Oriental i que diumenge va comptar amb la participació de 1.200 atletes el pressupost es dispara sense adonar-se'n "és per això que cal destacar la participació de totes les cases patrocinadores que han col·laborat, sense les quals hagués estat impossible dur a terme una organització d'aquest tipus. No voldria però oblidar l'aportació, feta per organismes oficials com la Generalitat i Diputació i els ajuntaments de Granollers i Montornès, amb les polícies locals i els de Santa Perpètua i la Llagosta amb Protecció civil. Creu Roja de Granollers i la Guàrdia Civil de Trànsit, tots ells fonamentals per la seguretat de la prova".



No es pot valorar l'activitat esportiva d'una manera aïllada en un poble com Montmeló que en altres aspectes socials té unes clares expectatives de futur, marcades sobretot pel que pot suposar la posada en funcionament del circuit permanent de velocitat de Catalunya que s'està construint a la nostra població. "En aquest sentit tot aquest tipus d'activitats ja sigui esportives o culturals no són altra cosa que el reflex de les inquietuds dels veïns de Montmeló que cada vegada tenen més possibilitats

de fer coses gràcies als esforços que des de l'ajuntament s'estan fent per oferir cada vegada més serveis al ciutadà".

En acabar hom es pregunta si l'any vinent hi haurà la II Mitja Marathó, sobretot després d'haver posat aquest any el llistó tan alt. "Sí, és clar que cada vegada els llistons estan més alts, però també és veritat que a tots els que estem entorn de l'esport ens agraden els reptes. Jo particularment espero l'any 91 estar en l'organització de la II Mitja Marathó".

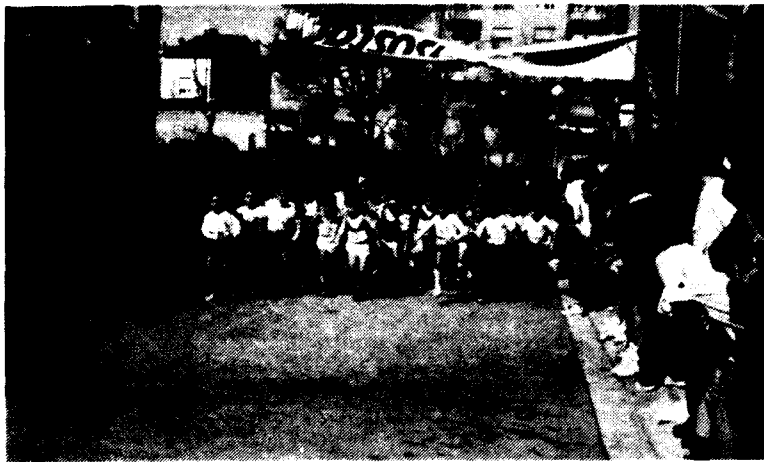

EXPERT

FANÉS

Frederic Garcia Lorca, 34 - Telèfon 568 06 93 - MONTMELÓ