

1 d'octubre
Serra de Milany - Vidrà - El Barretó -
Castell de Milany

Vocal: Pere Casals

7 d'octubre
Tardoral a la Grevolosa
Assistència al concert de commemoració dels
150 anys de la Tenora, per la Cobla la Principal
de la Bisbal.

Fent camí cap a la Grevolosa, si és la primera vegada que vas al Concert de la Tardoral, en aquesta fageda de Sant Pere de Torelló, de seguida et ve al cap una pregunta: "Què deuen pensar els músics que han estat convocats a interpretar un Concert en aquest lloc insòlit?". Haver de dur fins allà tots i cadascun dels instruments de la Cobla, ha de ser per força feixuc, però això no ha estat cap impediment per fer el Concert en un auditori màgic, lloc frondós i humit, amb una extraordinària acústica. Això és la Grevolosa.

Gemma Tintó

15 d'octubre
Vall de Santa Fe -
Can Casades -
Pla dels Ginebrons -
Pla de l'Espinal -
Font dels Passavets

Vocal: Enric Garcia-Pey

22 d'octubre
Sortida per conèixer els bolets Vallfogona
de Ripollès

Vocal: Pere Casals

29 d'octubre
Sant Joan de les Abadesses -
PR C-60 enllaç GR-1

Sortim de la plaça Torras i Bages, davant de l'absis del Monestir, seguim un camí corriol senyalitzat fent pujada, passem pel coll d'en Saquer. A l'era de

la desapareguda casa del Coll d'en Saquer queden les restes d'una cabana i es gaudeix d'una àmplia vista panoràmica, passem pel Pedró de Sant Antoni Petit i en pocs minuts arribem al Santuari de Sant Antoni de Pàdua, situat dalt d'un Turó a 1.040 metres, dominant les valls del Ter i de l'Arçamala i la vila de Sant Joan. Excel·lent mirador de la serra Caballera, Puig Estela, el Pedraforca i la serra del Cadí, del Santuari podríem dir que a la segona meitat del segle XV l'abat Miquel Isalguer, fill de Sant Joan i doctor en lleis, manà construir unes defenses militars dalt del turó abans nomenat d'en Folrís, i l'any 1484 comandà la resistència al setge francès a la vila durant tres mesos. La primera notícia fiable però, de la seva existència correspon a l'any 1635, fou destruïda diverses vegades. Una d'elles l'any 1837, durant el setge dels carlins a la vila de Sant Joan.

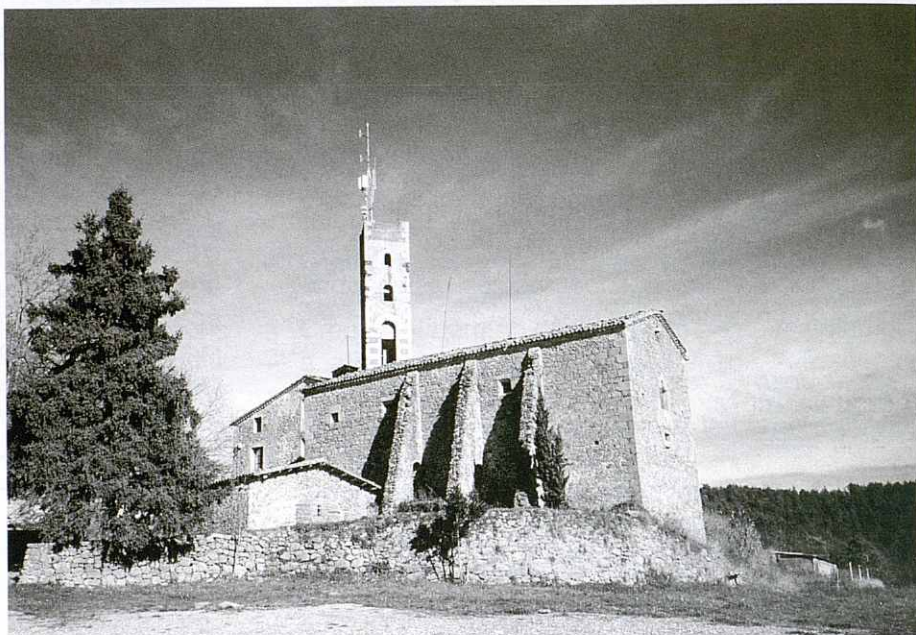

Sant Antoni de Pàdua. Foto A. Garcia

L'actual ermita fou edificada el 1852, l'estructura de l'església, adossada al mas del seu costat, és d'una sola nau, amb el cor i el cambril.

Seguim el nostre itinerari per un corriol, creuant boscos de pins i roures. Passem pel collet de la Creu de Guillemet, continuem baixant fins a trobar el camí veïnal que puja des de la carretera de Santigosa, fins a les masies del Colomer i de can Prim, Collet de la Plana Freda. Seguim camí avall, creuant diverses vegades el torrent del Vedellar, aquest camí puja des de la carretera de Camprodon, per la casa de la Girona. Nosaltres el deixarem poc abans d'arribar al túnel de Collabós, girant a l'esquerra passarem per can Puigmiquel i pel bac de can Barrera, des d'aquí per un camí més ample baixarem fins la carretera de Camprodon, la que seguirem direcció Sant Joan, agafarem el primer trencant a la dreta travessarem el Ter, pel pont de Perella, construït el segle passat, destaca per la seva alçada. Un cop passat el pont