

Els pobles del Maresme

Òrrius

Municipi del Maresme, al límit amb el Vallès Oriental. Superfície 5,57 Km2. 218 h. (1970). Mercat agrícola més proper: Vilassar de Dalt. Àrea Comercial: Barcelona.

Subàrea: comercial Mataró. El sector forestal és ocupat principalment per pins i alzines. S'exploten pedreres de granit. És centre d'estiuieg.



Palafolls

Municipi del Maresme, estès a la dreta de Tordera i accidentat pels darrers contraforts orientals del massís del Montnegre. Superfície: 16,30 Qm2. Població (1970) 2.270 h. Mercat agrícola més proper:

Tordera. Àrea comercial: Barcelona. Subàrea comercial: Calella. L'economia és bàsicament agrícola, la ramaderia i les indústries derivades de la fusta complementen l'agricultura.

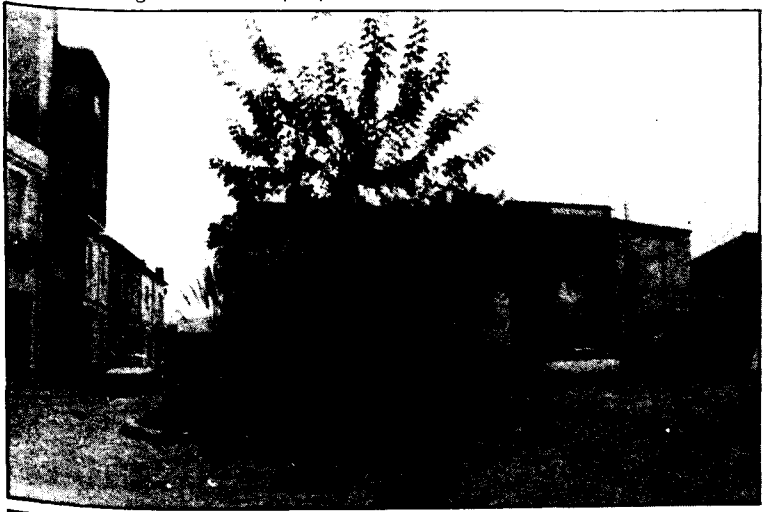

Premià de Dalt

Municipi del Maresme, separat del Vallès Oriental per la Serralada de Marina. Superfície: 6,50 Qm2. Població: (1970) 3.037 h. Mercat agrícola més proper: Mataró. Àrea comercial: Barcelona. L'agricultura de secà produeix garrofes i cereals i la de regadiu hortalisses. La indústria es limita gairebé a la construcció. Hi té tradició la funció d'estiuieg i segona residència, i han estat creades al sector muntanyós.

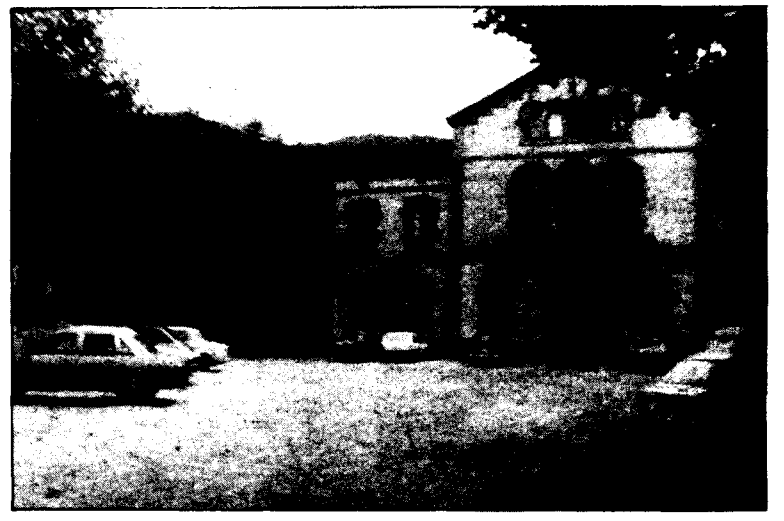

Pineda

Municipi del Maresme, situat a la costa, entre el Torrent dels frares, a ponent, que limita amb el nucli urbà de Calella. Superfície: 10,35 Qm2. Població (1970) 7.776 h. Mercat agrícola més proper: Calella. Àrea comercial: Barcelona. Subàrea comercial: Calella. L'agricultura és de regadiu (cereals i hortalisses). La tradicional activitat pesquera ha estat pràcticament desplaçada pel turisme. Avui la principal activitat comercial és la dels gèneres de punt, hi ha també altres indústries tèxtils (fibres artificials) i de materials és la dels gèneres de punt, hi ha també altres indústries tèxtils (fibres artificials) i de materials per a la construcció i una fàbrica de licors.

A la funció d'estiuieg s'hi afegeix a partir dels anys 50 i de manera notable el turisme internacional, especialment francès, anglès, holandès i alemany, subsidiari del centre d'atracció de Calella. El 1976 ja hi havia 52 establiments hotelers amb 6.000 places, i nombrosos campings i apartaments.



Sant Andreu de Llavorers

Municipi del Maresme, situat a la costa, als vessants sud-occidentals del massís del Corredor. Superfície: 11,90 Qm2. Població: (1970) 2.275 h. Mercat agrícola més proper: Mataró. Com a agricultura principal hi ha hortalisses, patates, llegums, arbres fruiters i vinya. Té una certa importància la floricultura. Com a activitat

comercial hi ha el gènere de punt i la confecció tèxtil, químiques, construcció, materials per a la segona construcció, fusta, etc. Important nucli d'estiuieg i de segona residència, hi ha gran nombre d'urbanitzacions, de torres i residències i d'apartaments, hi ha un camp de golf i un port esportiu.



Premià de Mar

Municipi del Maresme, entre el Masnou i Vilassar de Mar. Superfície: 1,92 Qm2. Població: (1970) 11.284 h. Mercat agrícola més proper: propi (local). Àrea comercial: Barcelona. L'agricultura intensiva de regadiu

(hortalisses, floricultura, especialment clavells), que havia donat lloc a una important població disseminada en masos, es troba en regressió davant el desenvolupament de les activitats industrials. Destaquen la

indústria de la construcció, transformacions metàl·liques i la tèxtil. Té importància i gran prestigi a tot l'estat espanyol l'estampació de teixits. La població és lloc tradicional d'estiuieg dels barcelonins

